

Ruimte. Mensen. Toekomst.

Quickscan Flora en Fauna Hagendoreneweg 2, Veldhoven

Toetsing aan natuurwetgeving en -beleid

Definitief



colofon

projectnaam
**Quickscan Flora en Fauna
Hagendoreneweg 2,
Veldhoven**

datum
3 oktober 2024

projectnummer
P07053

opdrachtgever
**Van Santvoortontwikkeling
B.V.**

BRO
projectleider
KBu

opgesteld door
RBo

interne controle
RdM

bron kافت
BRO

Boscheweg 107
5282 WV Boxtel
+31 (0)411 850 400
info@bro.nl
www.bro.nl



Inhoudsopgave

1	Inleiding	4	6	Conclusie	13
1.1	Werkwijze quickscan flora en fauna	4	6.1	Vervolgtraject en advies	13
			6.1.1	AERIUS-berekening	13
			6.1.2	Soortgericht onderzoek	13
2	Planbeschrijving	5	7	Samenvatting	14
2.1	Huidige situatie	5			
2.2	Toekomstige situatie	5			
3	Toetsing gebiedsbescherming	7	8	Geraadpleegde bronnen	15
3.1	Wettelijke gebiedsbescherming	7			
3.2	Gebiedsbescherming vanuit provinciaal beleid	7			
4	Toetsing beschermde houtopstanden	8			
5	Toetsing soortenbescherming	9			
5.1	Vogels	10			
5.1.1	Toetsing	10			
5.2	Vleermuizen	10			
5.2.1	Toetsing	10			
5.3	Grondgebonden zoogdieren	11			
5.3.1	Toetsing	11			
5.4	Reptielen	11			
5.4.1	Toetsing	11			
5.5	Amfibieën	11			
5.5.1	Toetsing	11			
5.6	Vissen	11			
5.6.1	Toetsing	11			
5.7	Ongewervelde diersoorten	12			
5.7.1	Toetsing	12			
5.8	Vaatplanten	12			
5.8.1	Toetsing	12			
5.9	Specifieke zorgplicht	12			
5.10	Invasieve exoten	12			

1 Inleiding

Voor alle ruimtelijke ontwikkelingen geldt dat deze in overeenstemming met de nationale natuurwetgeving en het provinciale natuurbeleid moeten worden uitgevoerd. In het kader van een bestemmingsplanwijziging ten behoeve van ontwikkeling van woningen aan de Hagendorenseweg 2 te Veldhoven, is door middel van een verkennend flora- en faunaonderzoek (quickscan) een beoordeling gemaakt van de mogelijke effecten die het plan kan hebben op beschermde natuurwaarden. Hierdoor wordt duidelijk of het plan in overeenstemming is met de natuurwetgeving.

Per 1 januari 2024 is de Wet natuurbescherming opgaan in de Omgevingswet (Ow). In deze wet vindt men de beschermingsregels voor soortenbescherming en gebiedsbescherming als uitwerking van de Europese Vogelrichtlijn en Habitatrichtlijn. Ook de bescherming van houtopstanden is hierin opgenomen. Daarnaast vindt provinciale gebiedsbescherming plaats door middel van het Natuurnetwerk Nederland (NNN), welke is uitgewerkt in de respectievelijke omgevingsverordening.

1.1 Werkwijze quickscan flora en fauna

In de quickscan zijn de gevolgen van de ruimtelijke ingreep afgezet tegen potentieel aanwezige natuurwaarden die vanuit de Omgevingswet en provinciaal beleid zijn beschermd. Deze werkwijze vloeit voort uit de brochure 'Soortenbescherming bij ruimtelijke ingrepen' van het Ministerie van Economische Zaken van december 2016.

Om een beeld te krijgen van de natuurwaarden is op 17 januari 2024 tussen 10.00 – 12.00 uur door een ecooloog van BRO¹ een verkennend veldbezoek gebracht aan het plangebied en de directe omgeving hiervan. Het was circa -1°C, licht bewolkt, zonder neerslag, met een noordoostenwind van 2 Bft. Tijdens het veldbezoek is gelet op de potentiële aanwezigheid van beschermde soorten op basis van het aanwezige habitat en nest-/verblijfsmogelijkheden. Daarnaast is aan de hand van NDFF-gegevens, verspreidingsatlassen, soortgerichte literatuur en op basis van 'expert judgement' nagegaan welke beschermde planten- en diersoorten er voor kunnen komen binnen en nabij het plangebied en zijn omtrent gebiedsbescherming gegevens van de provincie Noord-Brabant geraadpleegd. Aan de hand van het verkennende onderzoek is vervolgens beoordeeld welke beschermde soorten daadwerkelijk voor (kunnen) komen binnen het plangebied en is er vervolgens een inschatting gemaakt van de effecten van de ruimtelijke ontwikkeling op beschermde natuurwaarden.

¹ BRO is lid van het Netwerk Groene Bureaus (NGB). Het NGB is de brancheorganisatie voor groene adviesbureaus en heeft als doel kwaliteitsbevordering en belangenbehartiging. Onze werkzaamheden voeren wij dan ook uit volgens de door het NGB vastgestelde gedragscode (versie juni 2008, laatst aangevuld 11 februari 2021). De medewerkers binnen de discipline ecologie voldoen aan de door het Ministerie van EZK genoemde voorwaarden voor ter zake deskundigen op het gebied van ecologisch onderzoek.

2 Planbeschrijving

Het plangebied is gelegen aan de Hagendorenseweg 2 te Veldhoven. Met name woningbouw, siertuinen en infrastructuur omringen het plangebied. Het plangebied staat kadastraal bekend als gemeente Veldhoven, sectie D en nummers 1231, 1343, 1784, 5692, 5693, 5696 en 5011. In figuur 1 is de topografische ligging van het plangebied weergegeven.

2.1 Huidige situatie

Het plangebied bestaat momenteel uit een grasland omringd door woningen.

In figuur 2 is een luchtfoto van het plangebied en de directe omgeving weergegeven. De figuren 4 t/m 9 geven een impressie van het plangebied, middels foto's die zijn genomen tijdens het verkennende veldbezoek.

2.2 Toekomstige situatie

Het plan bestaat uit twee appartementengebouwen met een buitenruimten (40 appartementen en circa 2.750 m² GBO) en een bloemrijke centrale groenruimte die als één geheel ontworpen zal worden met de overige buitenruimte. Daarnaast zal binnen het groen ook worden geparkeerd en waterberging plaatsvinden. De gebouwen kennen een hoogte van maximaal anderhalve laag met kap (nokhoogte 9 meter) waarbij goot- en nokhoogten zich speels zullen afwisselen. Figuur 3 geeft een beeld van de toekomstige situatie.

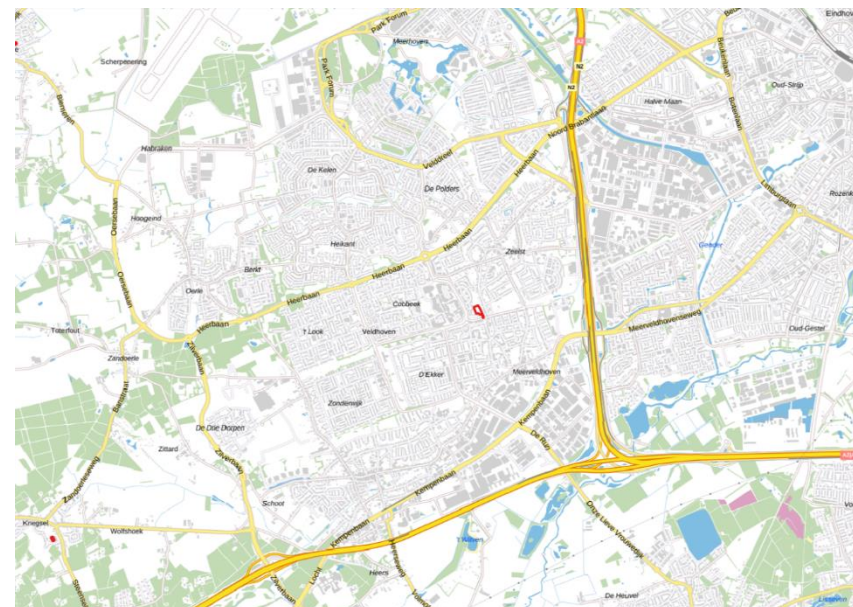

Figuur 1: Topografische kaart ligging plangebied (1:25.000)



Figuur 2: Luchtfoto plangebied en directe omgeving

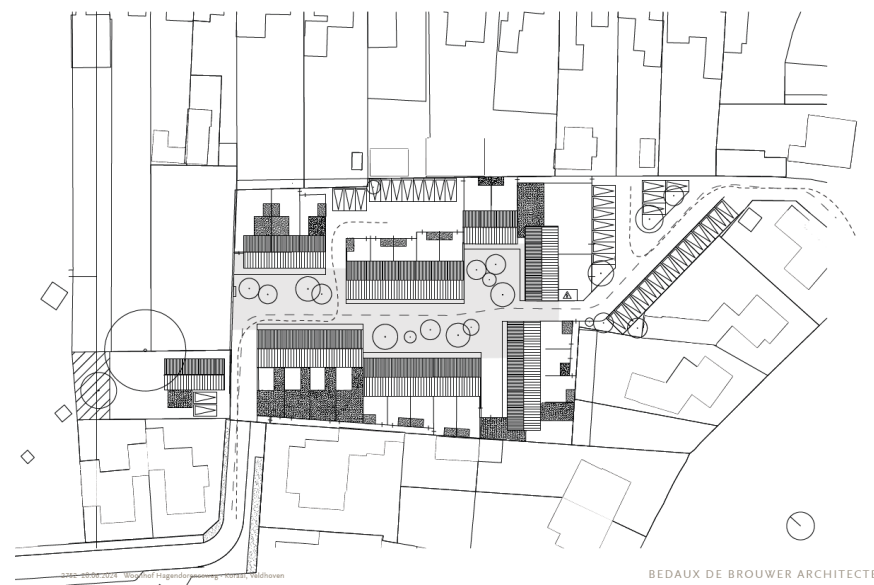

Figuur 3: Toekomstige situatie plangebied



Figuur 4: Overzicht plangebied gezien vanuit het westen



Figuur 5: Uiterste noordwestelijke hoek van het plangebied



Figuur 6: Noordoostelijke hoek van het plangebied



Figuur 7: Oosten van het plangebied



Figuur 8: Zuiden van het plangebied



Figuur 9: Bebouwing in het westen direct naast het plangebied

3 Toetsing gebiedsbescherming

3.1 Wettelijke gebiedsbescherming

De Omgevingswet heeft voor wat betreft gebiedsbescherming betrekking op de Europees beschermde Natura 2000-gebieden. De Vogelrichtlijn- en Habitatrichtlijngebieden worden in Nederland gecombineerd als Natura 2000-gebieden aangewezen. Als er naar aanleiding van projecten en activiteiten mogelijk significante effecten optreden, dienen deze vooraf in kaart gebracht en beoordeeld te worden middels een voortoets. Projecten en activiteiten die een significant negatief effect hebben op de beschermde natuur in een Natura 2000-gebied zijn vergunningsplichtig (Natura 2000-activiteit). Indien nadelige effecten te verwachten zijn, welke niet significant zijn, geldt de specifieke zorgplicht. In dat geval moeten nadelige gevolgen zoveel mogelijk voorkomen, beperkt, of ongedaan gemaakt worden.

Het plangebied is niet gelegen binnen de grenzen van een gebied dat aangewezen is als Natura 2000-gebied. Het meest nabijgelegen Natura 2000-gebied, "Leenderbos, Groote Heide & De Plateaux", bevindt zich op circa 1,9 kilometer afstand ten zuiden van het projectgebied (zie figuur 10). Indien er sprake zou zijn van een effect, betreft dit een extern effect als gevolg van storingsfactoren als toename van geluid, licht of depositie van stikstof. Mede gezien de afstand tot het plangebied zijn externe effecten als gevolg van aspecten als licht, geluid en trillingen uitgesloten.

Daar de voorgenomen ontwikkeling de bouw van twee appartementencomplexen betreft, is een toename aan stikstofuitstoot te verwachten. Een toename van stikstofdepositie op een Natura 2000-gebied is niet uit te sluiten. Vervolgonderzoek in de vorm van een AERIUS-berekening voor zowel de aanlegfase als de gebruiksfase dient uit te wijzen of er een toename van stikstofdepositie plaatsvindt.

3.2 Gebiedsbescherming vanuit provinciaal beleid

Conform artikel 7.8 lid 2 Bkl van de Omgevingswet dragen Gedeputeerde Staten in hun provincie zorg voor de totstandkoming en instandhouding van een samenhangend landelijk ecologisch netwerk, genaamd 'Natuurnetwerk Nederland'. Zij wijzen daartoe in hun provincie gebieden aan die tot dit netwerk behoren. Het Natuurnetwerk Nederland (NNN) is een samenhangend netwerk van bestaande en te ontwikkelen natuurgebieden. De planologische begrenzing en beschermingsregimes van het Natuurnetwerk loopt via het traject van de provinciale ruimtelijke structuurvisies en verordeningen. Binnen de provincie Noord-Brabant bestaat het NNN uit het Natuurnetwerk Brabant (NNB) en Ecologische Verbindingszones (EVZ). Daarnaast wordt ook de groenblauwe mantel beleidsmatig beschermd. Het netwerk wordt gevormd door kerngebieden, natuurontwikkelingsgebieden en ecologische verbindingszones met als doel natuurgebieden beter met elkaar en met het omringende agrarisch gebied te verbinden. Activiteiten in deze gebieden zijn alleen toegestaan als ze geen negatieve effecten hebben op de wezenlijke kenmerken of waarden of als deze kunnen worden tegengegaan met mitigerende maatregelen.

Het plangebied is niet gelegen binnen het NNB (zie figuur 10). Het dichtstbijzijnde onderdeel van het NNB ligt ongeveer 1,9 kilometer ten zuiden van het plangebied. Gezien de aard van de voorgenomen plannen zullen de omgevingscondities redelijkerwijs gelijk blijven, waardoor de wezenlijke kenmerken en waarden van het NNB niet worden aangetast. Vervolgonderzoek in het kader van het NNB wordt dan ook niet noodzakelijk geacht.

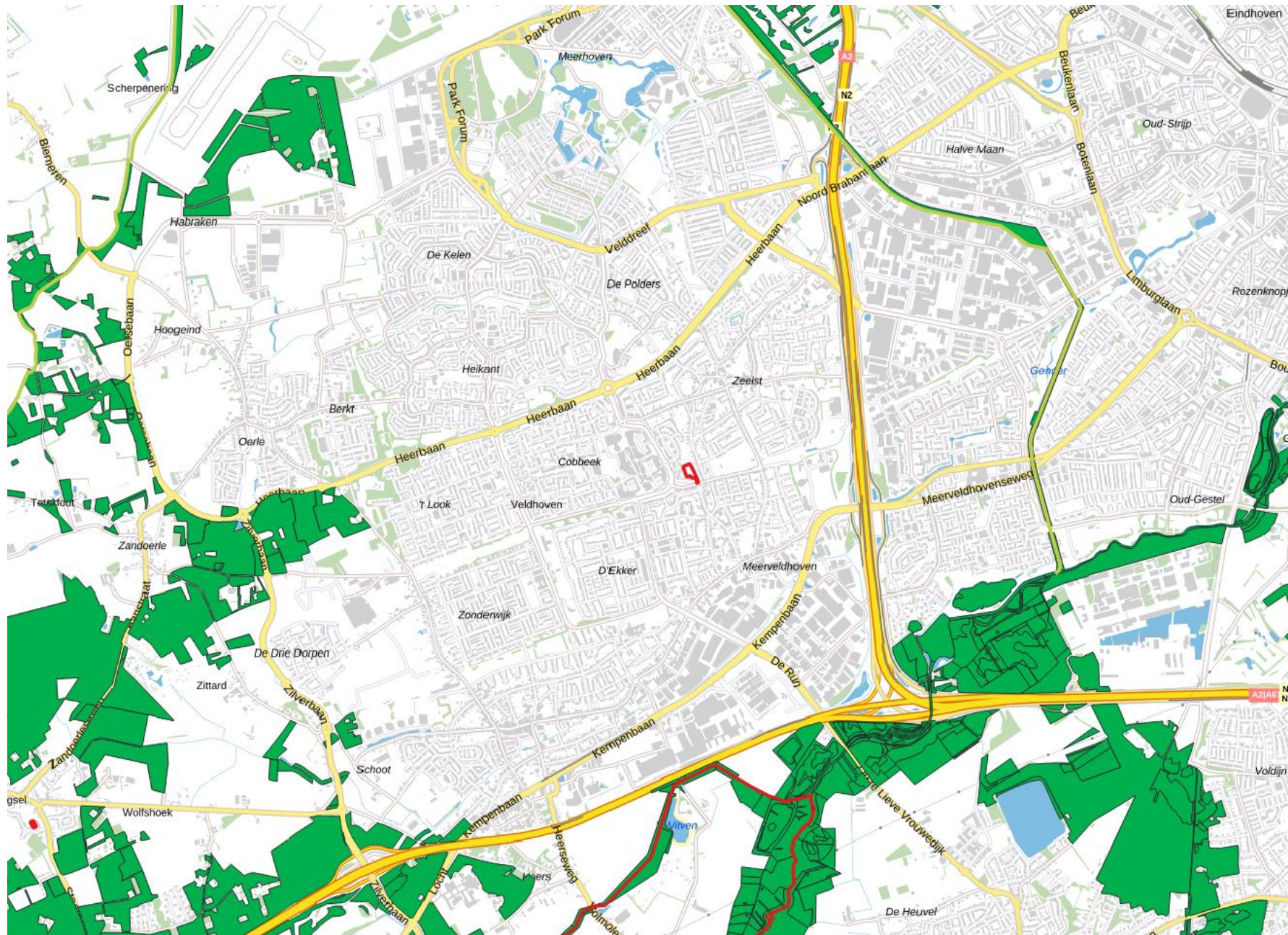

Figuur 10: Ligging NNB (groen) en Natura 2000-gebieden (rood gearceerd) ten opzichte van perceel plangebied (rood omlind)

4 Toetsing beschermde houtopstanden

De bescherming van houtopstanden, conform Omgevingswet, heeft betrekking op alle zelfstandige eenheden van bomen, boomvormers of struiken van een oppervlakte van minimaal tien are of een rijbeplanting die meer dan twintig bomen omvat, gelegen buiten de bebouwde kom (bebouwingscontour houtkap). Wanneer houtopstanden worden geveld, niet vallende onder artikel 11.111, lid 2 Bal, geldt een meldingsplicht bij Gedeputeerde Staten van desbetreffende provincie (artikel 11.126 Bal). Indien er geen bezwaar is om de houtopstanden te kappen, verplicht artikel 11.129 Bal om binnen 3 jaar na het vellen of tenietgaan van de houtopstand op dezelfde grond houtopstanden opnieuw aan te planten. Er geldt een algemene vrijstelling van de herplantplicht voor houtopstanden die gekapt worden in het kader van natuurbeheer en natuurbehoud. Onder de Omgevingswet geldt een specifieke zorgplicht voor houtopstanden (artikel 11.116 Bal). Indien natuurbescherming, instandhouding bosareaal of bescherming landschappelijke waarden in het geding komt, geldt een verplichting om nadelige gevolgen te voorkomen, te beperken of ongedaan te maken, of achterwege te laten.

Aangezien het plangebied zich binnen de bebouwingscontour houtkap bevindt en er geen (onderdelen van) houtopstanden aanwezig zijn is toetsing aan het onderdeel houtopstanden conform de Omgevingswet bij dit plan niet aan de orde.

5 Toetsing soortenbescherming

Conform de Omgevingswet is een flora- en fauna-activiteit een 'activiteit met mogelijke gevolgen voor van nature in het wild levende dieren of planten'. Dit heeft betrekking op vrijwel alle ruimtelijke activiteiten, en hiervoor geldt de specifieke zorgplicht (art. 11.27 Bal). Er geldt een vergunningsplicht wanneer schadelijke handelingen worden uitgevoerd zoals beschreven in paragrafen 11.2.2 t/m 11.2.5 Bal. In tabel 1 staan de belangrijkste schadelijke handelingen uitgewerkt.

De Ow heeft, voor wat betreft soortenbescherming, betrekking op alle in Nederland in het wild voorkomende zoogdieren, (trek)vogels, reptielen en amfibieën, een aantal vissen, libellen en vlinders, enkele bijzondere en min of meer zeldzame ongewervelde diersoorten en een aantal vaatplanten. De beschermde soorten zijn ingedeeld in drie categorieën:

- Vogels (artikel 11.37 Bal)
- Europees beschermde soorten (artikel 11.46 Bal)
- Nationaal beschermde soorten (artikel 11.54 Bal)

Beschermde soorten vanuit nationaal oogpunt betreffen soorten uit 'bijlage A en B' van de Ow (Bijlage IX onder A en B Bal). Beschermde soorten vanuit Europees oogpunt betreffen soorten uit Bijlage IV van de Habitatrichtlijn, de soorten uit Bijlage 1 en 2 Verdrag van Bern, en Bijlage 1 Verdrag van Bonn, en alle in Europa inheemse vogels (Vogelrichtlijn). De drie beschermingsregimes kennen elk hun eigen vergunningsplichtige activiteiten. De regels voor vogels en overige Europese soorten zijn letterlijk overgenomen uit respectievelijk de Vogelrichtlijn en de Habitatrichtlijn. Voor de andere, 'nationaal' beschermde soorten gelden regels die geïnspireerd zijn op de Habitatrichtlijn, maar in sommige opzichten minder streng zijn. In tabel 1 zijn de vergunningsplichtige activiteiten per regime weergegeven.

De Ow regelt dat de provincie bevoegd gezag is en de lijst met te beschermen soorten kan afstemmen op de situatie in de provincie. De soortbescherming kan hierdoor per provincie verschillen. In het algemeen gelden voor alle drie de categorieën de activiteiten met schadelijke gevolgen. Een ontheffing hierop wordt voor de Nationaal beschermde soorten (art. 11.54

Bal) met een lichte toets verleend. Voor de vogels en Europees beschermde soorten geldt een zware toetsing. Het verschil binnen provincies zit vooral in het aantal nationaal beschermde soorten met een vrijstelling bij onder meer ruimtelijke ontwikkelingen. Zo zijn, in tegenstelling tot een aantal andere provincies, de kleine marterachtigen (wezel, hermelijn en bunzing) binnen de provincie Noord-Brabant niet vrijgesteld.

Tabel 1: Verbodsbepalingen per categorie beschermde soorten

Vogels (Art. 11.37 Bal)	Europees beschermde soorten (Art. 11.46 Bal)	Nationaal beschermde soorten (Art. 11.54 Bal)
Art. 11.37 lid 1 onderdeel a Bal Het is verboden in het wild levende vogels opzettelijk te doden of te vangen	Art. 11.46 lid 1 onderdeel a Bal Het is verboden soorten in hun natuurlijke verspreidingsgebied opzettelijk te doden of te vangen	Art. 11.54 lid 1 onderdeel a Bal Het is verboden soorten opzettelijk te doden of te vangen
Art. 11.37 lid 1 onderdeel b Bal Het is verboden opzettelijk nesten, rustplaatsen en eieren van vogels te vernielen of te beschadigen, of nesten van vogels weg te nemen	Art. 11.46 lid 1 onderdeel d Bal Het is verboden de voortplantingsplaatsen of rustplaatsen van dieren te beschadigen of te vernielen	Art. 11.54 lid 1 onderdeel b Bal Het is verboden de vaste voortplantingsplaatsen of rustplaatsen van dieren opzettelijk te beschadigen of te vernielen
Art. 11.37 lid 1 onderdeel c Bal Het is verboden eieren te rapen en deze onder zich te hebben	Art. 11.46 lid 1 onderdeel c Bal Het is verboden eieren van dieren in de natuur opzettelijk te vernielen of te rapen	-
Art. 11.37 lid 1 onderdeel d en lid 3 Bal Het is verboden vogels opzettelijk te storen, tenzij de storing niet van wezenlijke invloed is op de staat van instandhouding van de desbetreffende vogelsoort	Art. 11.46 lid 1 onderdeel b Bal Het is verboden dieren opzettelijk te verstoren	-
-	Art. 11.46 lid 1 onderdeel e Bal Het is verboden plantensoorten in hun natuurlijke verspreidingsgebied opzettelijk te plukken en te verzamelen, af te snijden, te ontwortelen of te vernielen	Art. 11.54 lid 1 onderdeel c Bal Het is verboden plantensoorten in hun natuurlijke verspreidingsgebied opzettelijk te plukken en te verzamelen, af te snijden, te ontwortelen of te vernielen

Onder de Omgevingswet is een specifieke zorgplicht opgenomen voor alle 'flora- en fauna-activiteiten' (11.27 Bal). Hierin wordt gesteld dat nadelige gevolgen zoveel mogelijk worden voorkomen, beperkt of ongedaan gemaakt. Dit geldt voor alle beschermde soorten, alsmede soorten van de rode lijsten, en voor die soorten belangrijke leefgebieden of natuurlijke habitats. Voor deze soorten wordt vastgesteld of nadelige gevolgen kunnen worden uitgesloten. Is dit niet mogelijk, dan dienen preventieve maatregelen te worden getroffen om nadelige gevolgen te voorkomen.

Komen soorten van de hierboven genoemde beschermingsregimes voor, dan is de eerste vraag of de voorgenomen activiteit effecten heeft op de beschermde soorten. Treden er effecten op, dan dient er gekeken te worden of er (provinciale) vrijstelling verleend kan worden (al dan niet door te werken volgens een goedgekeurde gedragscode), of dat er een alternatieve oplossing mogelijk is waardoor er geen negatief effect kan plaatsvinden. Indien dit niet mogelijk is, zal een ontheffing / omgevingsvergunning voor een flora- en fauna-activiteit met schadelijke handelingen aangevraagd moeten worden op basis van een geldig wettelijk belang, waarbij de gunstige staat van instandhouding van beschermde soorten niet in het geding komt. De ontheffing / vergunning kan dan onder voorwaarden worden verleend.

5.1 Vogels

Conform het Ministerie van EZK wordt onderscheid gemaakt in verschillende categorieën vogelnesten. Van de meeste vogelsoorten zijn de nesten uitsluitend beschermd wanneer deze tijdens de broed- en nestperiode in gebruik zijn. Het gaat om soorten die jaarlijks nieuwe nesten maken. Van een aantal soorten roofvogels en uilen, koloniebroeders en gebouw bewonende vogelsoorten ('categorie 1-4 soorten') zijn de nesten en de functionele leefomgeving jaarrond beschermd. Ten slotte is er een categorie nesten van vogelsoorten die weliswaar vaak terugkeren naar de plaats waar zij het jaar daarvoor hebben gebroed, maar die over voldoende flexibiliteit beschikken om, als die broedplaats verloren is gegaan, zich elders te vestigen ('categorie 5-soorten').

Op het terrein is geen bebouwing aanwezig. Hierdoor kunnen broedlocaties van soorten als kerkuil, huismus en gierzwaluw worden uitgesloten. Gezien het ontbreken van opgaand groen binnen het plangebied, biedt het geen essentieel leefgebied voor huismussen die eventueel bij woningen in de omgeving nestelen. Voor deze huismussen is tevens voldoende groen binnen de siertuinen in de directe omgeving aanwezig. In de opgaande beplanting rond het plangebied bevinden zich tevens geen jaarrond beschermde nesten van vogels als buizerd, sperwer, havik en ransuil. Wel kunnen mogelijk "algemene" soorten als merel, roodborst, heggenmus, zwartkop, winterkoning en houtduif tot broeden komen in het opgaand groen binnen het plangebied.

5.1.1 Toetsing

Bij uitvoering van de plannen gaan geen nestlocaties van soorten met een jaarrond beschermde status verloren. Bij de werkzaamheden kunnen wel nesten verloren gaan die niet jaarrond zijn beschermd. Voor de betreffende vogelsoorten geldt dat, indien het verwijderen van het opgaand groen buiten het broedseizoen wordt uitgevoerd, er redelijkerwijs geen overtredingen plaats zullen vinden met betrekking tot broedvogels. In de wetteksten wordt geen vaste periode gehanteerd voor het broedseizoen. Globaal kan voor het broedseizoen de periode maart tot half augustus worden aangehouden. Geldend is echter de aanwezigheid van een broedgeval op het moment van ingrijpen. Bij twijfel over de aan/afwezigheid van een vervroegd of verlaat broedgeval (bijvoorbeeld van een houtduif) dient een controle hieromtrent zekerheid te bieden. De voorgenomen plannen zullen geen afname van essentieel broedhabitat veroorzaken van een vogelsoort, inbreuk op de gunstige staat van instandhouding van lokale populaties is dan ook uitgesloten.

5.2 Vleermuizen

Volgens de NDFF en verspreidingsgegevens van de Zoogdiervereniging is het plangebied gelegen in een deel van Nederland waar de volgende vleermuissoorten kunnen voorkomen: gewone dwergvleermuis, ruige

dwergvleermuis, rosse vleermuis, laatvlieger, gewone grootoorvleermuis, grijze grootoorvleermuis, tweekleurige vleermuis en watervleermuis.

De bebouwing in het westen direct naast het plangebied bevatten geschikte rust- en verblijfplaatsen voor een gebouw bewonende vleermuissoort in de vorm van open stootvoegen en andere openingen naar ruimtes onder het dak of in de spouw (figuur 11). Zolang er in een straal van 5 meter niet rondom/tegen de muren worden gebouwd en de invliegroutes vrij blijven, is vervolgonderzoek niet noodzakelijk. Gezien het ontbreken van opgaand groen binnen het plangebied kan de aanwezigheid van een rust- of verblijfplaats van een boombewonende vleermuissoort binnen het plangebied worden uitgesloten. Er is geen sprake van potentieel (essentieel) foerageergebied en/of vliegroutes, gezien het ontbreken van aspecten als grote hoeveelheden opgaand groen, oppervlaktewater en lijnvormige landschapselementen.

5.2.1 Toetsing

De bebouwing ten westen van het plangebied biedt geschikte verblijfplaatsen voor vleermuizen. Hoewel buiten het plangebied gelegen, dient de functionaliteit van deze verblijven wel ten aller tijden behouden te blijven. De aanvliegroute dient vrij gehouden te worden. Om dit te bewerkstelligen mag er binnen een straal van 5 meter geen gebouwen of schutting worden geplaatst die het in- of uitvliegen blokkeren. Indien dit niet mogelijk is dient protocollair onderzoek aan te tonen dan wel uit te sluiten of er vleermuizen aanwezig binnen de bebouwing.

Bij uitvoering van de voorgenomen ontwikkeling zal er geen sprake zijn van (potentiële) schadelijke handelingen met betrekking tot vaste rust- of verblijfplaatsen, vliegroutes of foerageergebied voor vleermuizen.

5.3 Grondgebonden zoogdieren

Het plangebied vormt matig geschikt habitat voor grondgebonden zoogdieren. Soorten als egel en huisspitsmuis kunnen in het plangebied worden waargenomen. Door de aanwezigheid van voldoende alternatief foerageergebied betreft de ontwikkeling geen afname van essentieel foerageergebied voor deze soorten. Daarbij geldt voor al deze soorten een provinciale vrijstelling bij ruimtelijke ontwikkeling. In het kader van de zorgplicht is het echter wel noodzakelijk om tijdens de werkzaamheden voldoende zorg te dragen voor (incidenteel) aanwezige individuen, met name een relatief trage soort als de egel die onder dichte beplanting verscholen kan zitten. Dit houdt in dat al het redelijkerwijs mogelijke gedaan dient te worden om het doden van individuen te voorkomen. Dieren moeten de gelegenheid krijgen om het werkgebied zelfstandig en veilig te kunnen verlaten. Indien noodzakelijk dienen soorten zorgvuldig te worden verplaatst naar buiten het werkgebied.

Volgens de NDFF komen in de omgeving van het plangebied ook de niet vrijgestelde soorten bunzing, wezel, hermelijn, steenmarter, eekhoorn, das, bever en otter voor. Het plangebied biedt geschikt leefgebied voor de kleine marterachtigen, gezien de aanwezigheid van een goed ontwikkelde kruidenlaag. Het voorkomen van deze soorten binnen het plangebied kan niet op voorhand worden uitgesloten. Van de steenmarter zijn geen sporen, zoals uitwerpselen, nestplaatsen of prooiresten, aangetroffen die duiden op de aanwezigheid van deze soort binnen het plangebied. Binnen het plangebied zijn tevens geen nesten of sporen van de eekhoorn aangetroffen dan wel burchten, loop- of eetsporen, latrines of wissels die duiden op de aanwezigheid en/of het gebruik van het plangebied door de das. Ook is er in de directe omgeving van het plangebied geen oppervlaktewater aanwezig, waardoor de aanwezigheid van de bever en de otter redelijkerwijs kan worden uitgesloten. De aanwezigheid van andere strengere beschermde grondgebonden zoogdiersoorten zijn op basis van de verspreidingsgegevens en/of het ontbreken van geschikt habitat eveneens redelijkerwijs uitgesloten.

5.3.1 Toetsing

Het voorkomen van kleine marterachtigen binnen het plangebied kan niet worden uitgesloten. Vervolgonderzoek naar de aanwezigheid van deze soorten dient uitgevoerd te worden. Met de ontwikkeling binnen het plangebied gaan mogelijk leefgebied of verblijfplaatsen van deze soorten verloren. Inbreuk op de gunstige staat van instandhouding van lokale populaties van soorten en overtreding van de Wnb is mogelijk aan de orde. In het kader van de zorgplicht is het echter wel noodzakelijk om voldoende zorg te dragen voor (incidenteel) aanwezige individuen.

5.4 Reptielen

Volgens de NDFF en verspreidingsgegevens van RAVON zijn in de omgeving van het plangebied waarnemingen bekend van de muurhagedis en levendbarende hagedis. De waarnemingen hebben betrekking op de natuurgebieden in de omgeving. Het plangebied zelf en de directe omgeving biedt geen geschikt habitat voor deze soorten. Het voorkomen ervan binnen het plangebied is daarmee dan ook uitgesloten.

5.4.1 Toetsing

Negatieve effecten en schadelijke handelingen ten aanzien van reptielen zijn op voorhand uitgesloten.

5.5 Amfibieën

In de omgeving van het plangebied zijn algemene soorten bekend als bruine kikker, gewone pad, bastaardkikker en kleine watersalamander. Volgens de NDFF zijn in de omgeving van het plangebied ook waarnemingen van de niet vrijgestelde rugstreeppad, heikikker, Alpenwatersalamander en vinpootsalamander bekend. Het plangebied bevat echter geen oppervlaktewater of schuilgelegenheid, waardoor de aanwezigheid van de meeste van deze soorten binnen het plangebied redelijkerwijs is uitgesloten. Met betrekking tot een incidenteel passerend individu van een algemene (vrijgestelde) soort is enkel de zorgplicht van toepassing.



Figuur 11: Mogelijke verblijfplaatsen vleermuizen (rood)

5.5.1 Toetsing

De voorgenomen plannen zullen geen afname van geschikt essentieel habitat van een amfibieënsoort veroorzaken, inbreuk op de gunstige staat van instandhouding van populaties en potentiële schadelijke handelingen zijn dan ook uitgesloten. In het kader van de algemene zorgplicht is het wel noodzakelijk om voldoende zorg te dragen voor eventueel passerende individuen.

5.6 Vissen

Vanwege het ontbreken van oppervlaktewater binnen het plangebied kan deze soortgroep buiten beschouwing worden gelaten.

5.6.1 Toetsing

Negatieve effecten en schadelijke handelingen ten aanzien van beschermde vissen zijn op voorhand uitgesloten.

5.7 Ongewervelde diersoorten

Volgens de NDFF zijn in de ruime omgeving van het plangebied waarnemingen bekend van grote vos, grote weerschijnvlinder, iepenpage, kleine ijsvogelvlinder, Teunisbloempijlstaart, beekrombout en bosbeekjuffer. Al deze soorten stellen echter zeer specifieke eisen aan hun habitat, die in het plangebied niet aanwezig zijn. Aanwezigheid van de overige beschermde libellen en vlinders is vanwege de verspreiding en/of aanwezig habitat uitgesloten. Aantasting van (deel)populaties van een beschermde libellen- of vlindersoort is met zekerheid niet aan de orde. De aanwezigheid van de overige beschermde ongewervelde soorten, zoals vliegend hert, vermiljoenkever, Europese rivierkreeft en platte schijfhoren, is eveneens uitgesloten. Binnen het plangebied en in de omgeving is hiervoor geen geschikt habitat aanwezig.

5.7.1 Toetsing

Negatieve effecten en schadelijke handelingen ten aanzien van beschermde ongewervelde soorten zijn op voorhand uitgesloten.

5.8 Vaatplanten

In de directe omgeving van het plangebied zijn volgens de NDFF beschermde soorten bekend als drijvende waterweegbree, kartuizer anjer, knolspirea, muurbloem en wilde weit. Deze soorten stellen echter zeer specifieke eisen aan hun standplaatsen. Gezien het aanwezige biotoop en binnenstedelijke ligging van het plangebied is de aanwezigheid van dergelijk beschermde vaatplanten redelijkerwijs uitgesloten.

5.8.1 Toetsing

Negatieve effecten en schadelijke handelingen ten aanzien van beschermde vaatplanten zijn op voorhand uitgesloten.

5.9 Specifieke zorgplicht

Behalve de genoemde soorten geldt een bescherming onder de specifieke zorgplicht voor soorten van de rode lijst. Dit zijn circa 4.300 soorten. In de

NDFF zijn geen waarnemingen bekend van rode lijst-soorten binnen het plangebied.

Echter zijn er tijdens het veldbezoek waarnemingen gedaan van konijnen hollen. Hierdoor is de aanwezigheid van de konijn niet uit te sluiten. Een overtreding met betrekking tot de specifieke zorgplicht is daarmee niet uit te sluiten, tenzij algemene zorgplichtmaatregelen worden genomen om het doden en verwonden van individuen te voorkomen.

5.10 Invasieve exoten

Enkele soorten binnen Nederland mogen niet worden verhandeld of vervoerd, of moeten actief worden geweerd. Voor soorten op de zogenoemde Unielijst (EU-exotenverordening) geldt een verbod op bezit, handel, kweek, transport en import van een aantal schadelijke exotische planten en dieren. Voor lidstaten geldt de plicht om in de natuur aanwezige populaties op te sporen en te verwijderen. Per soort zijn doelen en acties omschreven (Onderbouwing strategie Unielijstsoorten). Daarnaast geldt voor enkele soorten een nationaal handelsverbod, waaronder drie soorten Aziatische duizendknopen. Deze mogen niet worden verhandeld of vervoerd. Dit geldt ook voor grond waarin resten of zaden van duizendknoop aanwezig zijn. Er geldt enkel een uitzondering ten behoeve van het uitroeien, bestrijden of beheersen van de duizendknopen.

In de directe omgeving van het plangebied zijn waarnemingen bekend van de reuzenberenklauw. Binnen het plangebied zijn echter geen waarnemingen van deze soorten gedaan tijdens het veldbezoek.

6 Conclusie

Gelet op de potentiële ecologische waarden kan het voorgenomen plan alleen in overeenstemming met de nationale natuurwetgeving en het provinciale natuurbeleid worden uitgevoerd, mits voorafgaand en tijdens het uitvoeren van de werkzaamheden onderstaande in acht wordt genomen:

- Een AERIUS-berekening dient de toename van stikstofdepositie op Natura 2000-gebieden door de werkzaamheden te berekenen;
- Met betrekking op de kleine marterachtigen en de steenmarter dient er vervolg onderzoek te worden gedaan om de aanwezigheid uit te sluiten of aan te tonen;
- De bebouwing ten westen van het plangebied biedt geschikte verblijfplaatsen voor vleermuizen. Hoewel buiten het plangebied gelegen, dient de functionaliteit van deze verblijven wel ten allen tijden behouden te blijven. De aanvliegroute dient vrij gehouden te worden. Om dit te bewerkstellen mag er binnen een straal van 5 meter geen gebouwen of schutting worden geplaatst die het in- of uitvliegen blokkeren. Indien dit niet mogelijk is dient protocollair onderzoek aan te tonen dan wel uit te sluiten of er vleermuizen aanwezig binnen de bebouwing.
- Ten aanzien van broedvogels dient, om schadelijke handelingen op voorhand redelijkerwijs te voorkomen, het verwijderen van nestgelegenheid buiten het broedseizoen te worden uitgevoerd, of een controle moet de aanwezigheid van een broedgeval kunnen uitsluiten;
- In het kader van de zorgplicht is het noodzakelijk om voldoende zorg te dragen voor aanwezige individuen. Dit houdt in dat al het redelijkerwijs mogelijke gedaan dient te worden om het doden van individuen te voorkomen.

6.1 Vervolgtraject en advies

6.1.1 AERIUS-berekening

Om op voorhand negatieve effecten op Natura-2000 gebieden vanwege stikstofdepositie uit te sluiten kan een AERIUS-berekening uitgevoerd worden. Als uit deze berekeningen blijkt dat bij de aanleg- en gebruiksfase niet meer dan 0,00 mol/ha/j aan depositie plaatsvindt op stikstofgevoelige habitatten, kunnen negatieve effecten uitgesloten worden en is voor het aspect stikstofdepositie geen aparte vergunning benodigd. Als uit de berekening een resultaat komt boven 0,00 dienen vervolgstappen ondernomen te worden.

Om een AERIUS-berekening uit te voeren zijn verschillende gegevens nodig voor de aanlegfase en gebruiksfase. Voor de aanlegfase is het van belang dat in beeld wordt gebracht welke (mobiele) werktuigen (hijskraan, graafmachine etc.) er gebruikt gaan worden, want bij de verbranding van fossiele brandstoffen komt stikstof vrij, de totale gebruiksduur van deze werktuigen, het bouwjaar van de werktuigen is en het vermogen (kW). Daarnaast dienen het aantal verwachte verkeersbewegingen in de aanlegfase (vrachtwagens die materiaal aan- en afvoeren, busjes, personenauto's, enz.) ook meegenomen te worden.

Als het gebouw gasgestookt wordt, is informatie nodig over de stikstofemissie die jaarlijks vrijkomt vanwege de verwarming en het overige gasverbruik tijdens de gebruiksfase. Als het gebouw gasloos is hoeft alleen gekeken te worden naar de verkeersgeneratie. Dat zijn alle vervoersbewegingen die samenhangen met het gebruik van het nieuwe gebouw. Er dient aangegeven te worden of het gaat om lichte voertuigen (personenauto's en kleine busjes), middelzware vervoersbewegingen (kleine vrachtwagens) of zware vervoersbewegingen (grote vrachtwagens).

6.1.2 Soortgericht onderzoek

Vervolgonderzoek naar wezel en bunzing wordt uitgevoerd door het plaatsen van verschillende detectiematerialen zoals wildcamera's, struikrovers

en sporenbuizen. Hiermee kan inzichtelijk worden gemaakt of deze soorten gebruik maken van het plangebied. De onderzoeksmaterialen dienen 8 weken (in de periode juni t/m half november) aanwezig te zijn binnen het plangebied.

7 Samenvatting

In onderstaande tabel is samengevat of de voorgenomen ontwikkeling negatieve effecten kan hebben op beschermde soorten en/of gebieden, en wat de eventuele vervolgstappen zijn, zoals soortgericht nader onderzoek of een omgevingsvergunning. In de tabel is tevens weergegeven of maatregelen noodzakelijk zijn om flora- en fauna-activiteiten met schadelijke handeling voor bepaalde soortgroepen te voorkomen.

Tabel 2: Overzicht effecten met betrekking tot gebiedsbescherming en te nemen vervolgstappen

Gebiedsbescherming	Afstand tot gebied	Sprake van aantasting	Vervolgtraject	Bijzonderheden / opmerkingen
Natura 2000	Ca. 1.9 km	Mogelijk	AERIUS-berekening	Uitvoering mogelijk indien uitkomst onder 0,00 mol/ha/j
Natuurnetwerk Nederland	Ca. 1.9 km	Nee	-	Ecologische waarde en kenmerken blijven gelijk
Houtopstanden	-	Nee	-	Niet van toepassing

Tabel 3: Overzicht (potentiële) aanwezigheid beschermde soorten en te nemen vervolgstappen

Soortgroep	Potentieel aanwezig	Sprake van schadelijke handeling	Vervolgtraject / maatregelen	Bijzonderheden / opmerkingen	
Broedvogels	Algemeen	Ja	Te voorkomen	Plangebied buiten broedseizoen bouwrijp maken of controle vooraf	Globale broedseizoen loopt van maart tot half augustus
	Jaarrond beschermd	Nee	Nee	-	-
Vleermuizen	Verblijfplaatsen	Ja	Te voorkomen	Uitvliegruimte vrij houden. Indien niet mogelijk, onderzoek naar de aanwezigheid	-
	Foerageerhabitat	Nee	Nee	-	-
	Vliegroutes	Nee	Nee	-	-
Grondgebonden zoogdieren	Ja	Mogelijk	Vervolgonderzoek naar kleine marterachtigen	Ontheffing noodzakelijk bij het aantreffen van deze soorten	
Reptielen	Nee	Nee	-	-	
Amfibieën	Ja	Te voorkomen	Zorgplicht afdoende	Heeft betrekking op een soort als de gewone pad	
Vissen	Nee	Nee	-	-	
Ongewervelden	Nee	Nee	-	-	
Vaatplanten	Nee	Nee	-	-	

8 Geraadpleegde bronnen

Algemene Literatuur

- Diepenbeek, A. 2021. Veldgids Dierensporen Europa. Tweede druk, KNNV Uitgeverij Zeist.
- Dietz C., O. von Helversen & D. Nill 2011. Vleermuizen. Alle soorten van Europa en Noordwest-Afrika. De Fontein/Tirion Uitgevers, Utrecht.
- Limpens, H., J. Regelink & R. Koelman 2010. Vleermuizen en planologie. Zoogdierverseniging, Nijmegen.
- Ministerie van Economische Zaken 2016. Soortenbescherming bij ruimtelijke ingrepen. Lees hier wat de Wet natuurbescherming daarover regelt. Versie 1.3, december 2016. Ministerie van Economische Zaken, Den Haag.
- SOVON Vogelonderzoek Nederland 2019. Vogelatlas van Nederland. Broedvogels, wintervogels en 40 jaar verandering. Zesde druk, Kosmos Uitgevers, Utrecht/Antwerpen.
- Van Hoof, P & R, Creemers, 2023. Fotoveldgids amfibieën. alle soorten en stadia in beeld. 1^e Druk, Stichting RAVON, Nijmegen.
- <https://www.ndff.nl/>, Nationale Databank Flora en Fauna (NDFF). Geraadpleegd op 18 januari 2024

Algemene websites

- <https://www.bij12.nl/> (kennisdocumenten van o.a. huismus, gierzwaluw en diverse vleermuissoorten)
- <https://www.bij12.nl/onderwerpen/natuur-en-landschap/informatieproducten-natuur/informatiekaart-natuur/> (informatiekaart natuur (IKN))
- <https://www.bij12.nl/onderwerpen/natuur-en-landschap/informatieproducten-natuur/beschermde-soortenindicator-besi/> (beschermde soortenindicator (BeSI))
- <https://www.eis-nederland.nl/> (soortgegevens ongewervelden)
- <https://www.floron.nl/> (soortgegevens planten)
- <https://www.ravon.nl/> (soortgegevens amfibieën, reptielen en vissen)
- <https://sovon.nl/> (soortgegevens vogels)
- <https://www.natura2000.nl/gebieden> (Natura 2000-gebieden)
- <https://www.verspreidingsatlas.nl/vaatplanten> (verspreidingsgegevens planten)
- <https://www.vlinderstichting.nl/> (soortgegevens vlinders en libellen)
- <https://iplo.nl/regelgeving/omgevingswet/geconsolideerde-teksten-omgevingswet/> (wettekst Omgevingswet)

- <https://www.zoogdierverseniging.nl/> (soortgegevens zoogdieren)

Provinciale bronnen

- Bouwens, S. 2017. Handreiking Kleine Marters in relatie tot Soortbescherming. Provincie Noord-Brabant
- [https://www.brabant.nl/onderwerpen/natuur-en-landschap/natuurnetwerk-brabant-\(nnb\)](https://www.brabant.nl/onderwerpen/natuur-en-landschap/natuurnetwerk-brabant-(nnb)) (NNN en beschermde gebieden in Noord-Brabant)
- <https://www.dassenwerkgroepbrabant.nl/> (gegevens das in Noord-Brabant)
- <https://noord-brabant.maps.arcgis.com/apps/webappviewer/index.html?id=b6414403ef5e4e9aa8875a7c366209c6> (grenzen beschermde gebieden)

Ruimte. Mensen. Toekomst.

Amsterdam

Rhijnspoorplein 38
1018 TX Amsterdam
+31 (0)20 506 19 99

Boxtel

Bosscheweg 107
5282 WV Boxtel
+31 (0)411 850 400

Venlo

Industriestraat 94
5931 PK Tegelen
+31 (0)77 373 06 01

info@bro.nl
www.bro.nl

