



Natuurtoets
De Run 7000 ASML 2024

Antea Group

Understanding today.
Improving tomorrow.

projectnummer 0482126.101
concept revisie 00
5 september 2023

Natuurtoets

De Run 7000 ASML 2024

projectnummer 0482126.101
concept revisie 00
5 september 2023

Auteurs

M. Huizinga
L. Koks

Opdrachtgever

ASML Nederland BV
Postbus 324
5500 AH Veldhoven

Gecontroleerd

M. van den Broek

Antea Group is aangesloten bij het
Netwerk Groene Bureaus



datum

5 september 2023

beschrijving

vrijgave

Inhoudsopgave

1.	Inleiding	4
1.1	Aanleiding & planvoornemen	4
1.2	Beschrijving eerdere onderzoeken in het plangebied	4
1.3	Doel	5
1.4	Leeswijzer	5
2.	Effectbeschrijving en -beoordeling	6
2.1	Gebiedsbeschrijving: resultaat terreinbezoek	6
2.2	Effectbepaling voornemen	7
2.3	Soortbescherming	7
2.3.1	Afbakening relevante soortgroepen	7
2.3.2	Vogels	7
2.3.3	Zoogdieren – vleermuizen	10
2.3.4	Zoogdieren – overige zoogdieren	11
2.3.5	Amfibieën	13
2.3.6	Vissen	15
2.3.7	Insecten	15
2.3.8	Kreeftachtigen en weekdieren	16
2.3.9	Zaadplanten, varens en bladmosse	16
2.3.10	Zorgplicht	17
2.4	Natura 2000	17
2.5	NNN	19
2.6	Overig provinciaal beleid	19
2.7	Beschermde houtopstanden Wnb	19
3.	Conclusie & advies	20
3.1	Soortbescherming	20
3.1.1	Zorgplicht	21
3.2	Gebiedsbescherming	21
3.2.1	Natura 2000	21
3.2.2	NNN	22
3.2.3	Overig provinciaal beleid	22
3.3	Beschermde houtopstanden Wnb	22
	Literatuurlijst	23
	Bijlage 1 Wettelijk kader	25
	Bijlage 2 Methodiek natuurtoets	34

1. Inleiding

1.1 Aanleiding & planvoornemen

ASML is voornemens de fabriek te Veldhoven gefaseerd uit te breiden. Het eerste deel van de scope ligt bij bedrijventerrein De Run tussen de Kempenbaan en A67 (gemeente Veldhoven, Provincie Noord-Brabant). Deze terreinen worden ingericht voor toekomstige bedrijfsvoering.

In het plangebied worden werkzaamheden verwacht waarbij een bomenrij wordt gekapt t.b.v. de aanleg van een nieuwe (tijdelijke) westelijke ontsluitingsweg. Daarnaast is er sprake van uitbreiding van de bedrijfsactiviteiten van ASML Netherlands B.V.

Het plangebied betreft een groenstrook die bestaat uit een noordelijke deel met een éénrijige bomenrij en een zuidelijk deel met een struweelstrook met een deels verlande sloot.

De voorgenomen periode om het plangebied in te richten is het najaar van 2023. De duur van de werkzaamheden zijn onbekend.

Voorliggende rapportage heeft betrekking op deelgebied 3.

Bij ruimtelijke ontwikkelingen moet rekening worden gehouden met beschermde planten- en diersoorten en met beschermde gebieden. Er dient onderzocht te worden of het voornemen effect heeft op beschermde soorten, beschermde gebieden of beschermde houtopstanden (Wet natuurbescherming (Wnb), Natuurnetwerk Nederland (NNN) en overig (provinciaal) beleid). Ontwikkelingen mogen niet zonder meer plaatsvinden indien deze negatieve gevolgen hebben op beschermde natuurwaarden (soorten, gebieden en/of houtopstanden). Er is daarom inzicht gewenst in de aanwezige beschermde natuurwaarden en de mogelijke effecten die op deze beschermde natuurwaarden kunnen optreden door de ontwikkeling. Dit wordt verkend in deze natuurtoets. Daarnaast worden kansen voor het verbeteren van natuurwaarden genoemd.

In de figuren 1.1 is de ligging van het plangebied globaal weergegeven.

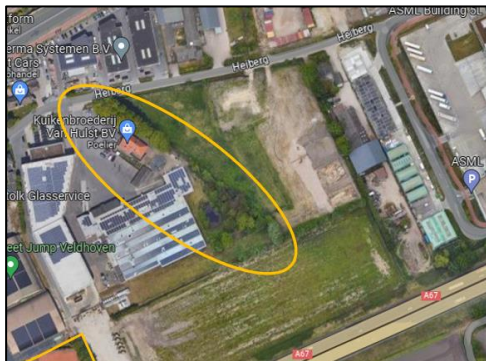

Figuur 1.1. Globale ligging van het plangebied (geel omlijnd). Bron: Google, kaart 2022 en Goudappel Coffeng, mei 2023

1.2 Beschrijving eerdere onderzoeken in het plangebied

In het plangebied en de directe omgeving zijn reeds een aantal onderzoeken uitgevoerd ten behoeve van de sloop van de woning aan de Heiberg 32 en de kap van een bomenrij.

Uit deze onderzoeken is naar voren gekomen dat er in de woning aan de Heiberg 32 één paarverblijfplaats van een gewone dwergvleermuis aanwezig is, en dat de bomenrij ten oosten van de Heiberg 32 een essentiële vliegroute is. Voor beide is een ontheffingsprocedure in gang gezet en een vergunning verkregen. Er is in de directe omgeving van het plangebied gecompenseerd.

1.3 Doel

Het doel van de natuurtoets is om een goed eerste beeld te krijgen van de (beschermde) natuurwaarden die in het plangebied en de (directe) omgeving aanwezig (kunnen) zijn. Dit gebeurt door het uitvoeren van een bureaustudie en oriënterend terreinbezoek. Op basis hiervan wordt getoetst of in het kader van de Wnb als gevolg van de voorgenomen ontwikkeling negatieve effecten kunnen optreden. Daarnaast wordt ingegaan op de eventuele vervolgstappen die noodzakelijk zijn.

1.4 Leeswijzer

De natuurtoets is als volgt opgebouwd:

- Hoofdstuk 1 beschrijft de aanleiding van de natuurtoets en voorgenomen ontwikkeling;
- Hoofdstuk 2 beschrijft het gebied en toetst de (in de omgeving) aanwezige beschermde soorten, beschermde gebieden en beschermde houtopstanden aan de natuurwetgeving en overige beleidskaders;
- Hoofdstuk 3 bevat de conclusies en advies over de te nemen vervolgstappen.

In bijlage 1 wordt het wettelijk kader beschreven. In bijlage 2 wordt de methodiek van voorliggende natuurtoets beschreven.

2. Effectbeschrijving en -beoordeling

In paragraaf 2.1 wordt allereerst een gebiedsbeschrijving van het plangebied gegeven. Vervolgens wordt in paragraaf 2.2 de effectbepaling van het plan gegeven. In paragraaf 2.3 t/m paragraaf 2.7 wordt respectievelijk ingegaan op de aanwezigheid van en toetsing aan de Wnb van beschermde soorten, Natura 2000-gebieden, NNN, overig provinciaal beleid van de provincie Noord-Brabant en beschermde houtopstanden.

Indien blijkt dat een onderdeel van paragraaf 2.3 t/m paragraaf 2.7 niet relevant is voor voorliggend planvoornemen, vindt er geen toetsing van het voornemen aan de Wnb (of ander relevant beleidskader) van dat onderdeel plaats.

2.1 Gebiedsbeschrijving: resultaat terreinbezoek

Op 23 mei 2023 is vanaf circa 15:00 tot 18:00 uur een oriënterend terreinbezoek uitgevoerd door een deskundig ecooloog van Antea Group bij licht bewolkt weer en circa 17 °C. Tijdens het terreinbezoek is het plangebied te voet en per auto geïnspecteerd. Hierbij is de omgeving geïnspecteerd op aanwezige soorten en bomen zijn geïnspecteerd op zicht en met een verrekijker op aanwezigheid van holtes en nesten.

Het plangebied betreft een woonhuis met een groenstrook die uit twee delen bestaat:

- Noordelijke deel betreft een éénrijige bomenrij
- Zuidelijk deel betreft een struweelstrook met een deels verlande sloot.

De groenstrook in het zuidelijke deel vormt een gevarieerd biotoop van dichte struiken (met name wilgen, gewone vlier) met in het midden een smalle deels waterhoudende sloot. De sloot betreft ondiep stilstaand water met de nodige ingewaarde vervuiling. Het struweel heeft te maken met intensieve verstoreng als gevolg van de activiteiten op het naastgelegen bouwterrein.

Figuur 2.2 geeft een impressie van deze locatie.



Figuur 2.2. Impressie van het plangebied – deelgebied 3.

2.2 Effectbepaling voornemen

In dit planvoornemen is er sprake van zowel een aanlegfase en een gebruiksfase.

Aanlegfase

In de aanlegfase vinden er diverse sloop- en bouwwerkzaamheden plaats om het plangebied om te vormen tot industrie. De diverse werkzaamheden staan hieronder opgesomd.

Gebruiksfase

In de gebruiksfase zal het plangebied omgevormd zijn tot industrie. Hierdoor is er met name sprake van een verkeer aantrekkende werking, waarbij er versturende effecten op de omgeving kunnen zijn zoals licht- en geluidverstoring.

De volgende activiteiten vinden plaats als gevolg van het planvoornemen die een effect kunnen hebben op (het leefgebied van) (beschermd) soorten en beschermde gebieden:

- De hoge vegetatie in het plangebied wordt verwijderd (bouwphase);
- Opgaande vegetatie wordt verwijderd (bouwphase);
- Bomen worden gekapt (bouwphase);
- Aanwezige waterpartijen (vijver, sloot) worden gedempt;
- De aanwezige bebouwing wordt gesloopt (bouwphase);
- Er worden wegen aangelegd (bouwphase);
- Er wordt (tijdelijke) verlichting geplaatst (bouw- en gebruiksfase);
- Er is sprake van geluidsverstoring/optische verstoring (bouw- en gebruiksfase).

2.3 Soortbescherming

In de onderstaande paragrafen worden per soortgroep de resultaten van het bureauonderzoek en het oriënterend terreinbezoek beschreven. Indien soortgroepen op basis van het oriënterend terreinbezoek op voorhand kunnen worden uitgesloten vanwege het ontbreken van geschikt biotoop, zijn deze soortgroepen vermeld in paragraaf 2.3.1. Op basis van het bureauonderzoek en het oriënterend terreinbezoek wordt ingegaan op de mogelijk effecten die als gevolg van het planvoornemen op mogelijk aanwezige beschermde soorten kunnen optreden. Indien negatieve effecten op beschermde soorten niet zijn uit te sluiten, wordt geadviseerd over de te nemen vervolgstappen.

2.3.1 Afbakening relevante soortgroepen

Op basis van de bureaustudie en het verkennend terreinbezoek kan de aanwezigheid van meerdere soortgroepen worden uitgesloten. Beschermde reptielen kunnen op voorhand worden uitgesloten door het ontbreken van geschikt biotoop (zandgronden of waterrijke habitats) of doordat het verspreidingsgebied niet tot aan het plangebied reiken. Aanwezigheid van de overige soortgroepen kan niet op voorhand worden uitgesloten. Deze soortgroepen worden in de hiernavolgende paragrafen nader beschouwd.

2.3.2 Vogels

Soorten met een jaarrond beschermd nest (categorie 1 t/m 4)

In de onderstaande tabel zijn de waarnemingen van vogels met een jaarrond beschermd nest in de directe omgeving van het plangebied weergegeven.

Tabel 2.1. Overzicht van waargenomen vogelsoorten met een jaarrond beschermd nest in de omgeving van het plangebied (met een straal van 1 km)(NDF, 2018-2023).

Soort	Categorie
Buizerd	4
Gierzwaluw	2
Grote gele kwikstaart	3
Havik	4

Soort	Categorie
Huismus	2
Kerkuil	3
Ooievaar	3
Roek	2
Slechtvalk	3
Sperwer	4
Steenuil	1
Wespendief	4

Zoals blijkt uit de bureaustudie is een aantal vogelsoorten waargenomen in de omgeving van het plangebied waarvan de broedplaatsen jaarrond beschermd zijn en waar bij verwijdering of aantasting van de vaste rust- en verblijfplaats, alsook bij wezenlijke aantasting van de functionele leefomgeving, altijd ontheffing moet worden aangevraagd. Dit zijn boombroedende soorten (zoals buizerd, roek, havik, sperwer en wespendief), gebouwbroedende soorten (zoals huismus en gierzwaluw) en overige soorten (zoals grote gele kwikstaart, kerkuil, ooievaar, slechtvalk en steenuil).

Boombroedende soorten

In het plangebied (en de directe omgeving) zijn bomen aanwezig. Tijdens het terreinbezoek zijn in (de directe omgeving van) het plangebied geen nesten in bomen aangetroffen die kunnen toebehoren aan boombroedende soorten met een jaarrond beschermd nest.

Het plangebied kan ook onderdeel uitmaken van de functionele leefomgeving van boombroedende vogelsoorten met een jaarrond beschermd nest die in de wijde(re) omgeving broeden, zoals buizerd. Voor deze en overige vogelsoorten met een jaarrond beschermd nest maakt het plangebied gezien de zeer beperkte (mogelijkheid aan) aanwezige voedselbronnen geen essentieel onderdeel uit van de functionele leefomgeving.

Huismus en gierzwaluw

In het plangebied staat bebouwing die geschikte nestplaatsen voor de huismus en de gierzwaluw kunnen bevatten. Het betreffen woonhuizen met dakpannen. Daarnaast zijn er groenelementen zoals hagen aanwezig die deel uit kunnen maken van de functionele leefomgeving van de huismus.

Concluderend kan de aanwezigheid van nestplaatsen en essentiële onderdelen van de functionele leefomgeving van de huismus en nestplaatsen van de gierzwaluw (de directe omgeving van) het plangebied niet worden uitgesloten.

Om overtreding van de Wnb te voorkomen, dient allereerst de aan- of afwezigheid van beide soorten te worden vastgesteld middels nader onderzoek. Dit nader onderzoek bestaat voor de huismus uit twee gerichte veldbezoeken in de periode 1 april tot en met 15 mei of tijdens vier gerichte veldbezoeken in de periode 10 maart tot en met 20 juni (BIJ12, 2022). Voor de gierzwaluw bestaat het nader onderzoek uit drie gerichte veldbezoeken in de periode 1 juni -15 juli met 10 dagen spreiding, waarbij minimaal 1 inventarisatie plaatsvindt voor 1 juli en 1 inventarisatie na 1 juli (BIJ12, 2023). Indien uit het nader onderzoek blijkt huismus en/of gierzwaluw aanwezig zijn, mogen werkzaamheden in het gehele plangebied voorafgaand aan het broedseizoen plaatsvinden en in het broedseizoen doorgaan. Indien er wordt gewerkt binnen de verstoringsafstand gedurende het broedseizoen, dan is het verkrijgen van een ontheffing niet mogelijk.

Vervolgstappen huismus en gierzwaluw

Nader onderzoek om aan- of afwezigheid van huismus en gierzwaluw aan te tonen is noodzakelijk bij:

- Sloop- en kapwerkzaamheden met verlies van nestlocaties en essentieel leefgebied.
- Bij werkzaamheden met behoud van nestlocaties binnen de verstoringsafstand.
- Bij werkzaamheden met behoud van nestlocaties binnen de broedperiode (globaal: 1 februari tot en met 15 juli).

Uitvoering nader onderzoek:

- Huismus: twee gerichte veldbezoeken in de periode 1 april tot en met 15 mei of tijdens vier gerichte veldbezoeken in de periode 10 maart tot en met 20 juni (BIJ12, 2022).
- Gierzwaluw: drie gerichte veldbezoeken in de periode 1 juni -15 juli met 10 dagen spreiding, waarbij minimaal 1 inventarisatie plaatsvindt voor 1 juli en 1 inventarisatie na 1 juli (BIJ12, 2023).

Indien wordt vastgesteld dat er sprake is van een jaarrond beschermd nest of aanwezigheid van beschermde vogelsoorten zijn vervolgstappen aan de orde, waaronder het aanvragen van een ontheffing.

Soorten met een mogelijk jaarrond beschermd nest (categorie 5)

In de onderstaande tabel zijn de waarnemingen van vogels met een mogelijk jaarrond beschermd nest in de directe omgeving van het plangebied weergegeven.

Tabel 2.2. Overzicht van waargenomen vogelsoorten met een mogelijk jaarrond beschermd nest in de omgeving van het plangebied (met een straal van 1km) die in het NDFF door derden zijn ingevoerd (NDFF, 2018-2023).

Soort	Categorie
Blauwe reiger	5
Boerenzwaluw	5
Bonte vliegenvanger	5
Boomklever	5
Boomkruiper	5
Bosuil	5
Ekster	5
Gekraagde roodstaart	5
Grauwe vliegenvanger	5
Groene specht	5
Grote bonte specht	5
Huiszwaluw	5
Ijsvogel	5
Kleine bonte specht	5
Koolmees	5
Oeverzwaluw	5
Pimpelmees	5
Spreeuw	5
Tapuit	5
Torenvalk	5
Zwarte kraai	5
Zwarte mees	5
Zwarte roodstaart	5

Tijdens het terreinbezoek zijn categorie 5-soorten waargenomen, namelijk koolmees, ekster en zwarte roodstaart. Nesten van de categorie 5 vogelsoorten zijn alleen jaarrond beschermd als zwaarwegende feiten of ecologische omstandigheden dat rechtvaardigen. Er zijn geen categorie 5 soorten te verwachten die zeldzaam zijn in de omgeving of onvoldoende nestgelegenheid hebben in de omgeving. Derhalve zijn er geen zwaarwegende feiten of ecologische omstandigheden die jaarronde bescherming rechtvaardigen. De categorie 5-soorten vallen daarmee onder de bescherming van algemene broedvogels.

Algemene broedvogels

Tijdens de terreinbezoeken zijn enkele algemene broedvogels waargenomen, zoals roodborst, merel, zanglijster, houtduif, tortel. De bosschages en overige vegetatie in en rondom het plangebied bieden nestgelegenheid aan deze algemene soorten.

Alle in gebruik zijnde nesten van vogelsoorten in Nederland zijn beschermd onder de Wnb (artikel 3.1). Indien nesten aanwezig zijn, mogen deze tijdens de broedperiode (en wanneer deze in gebruik zijn) niet verwijderd of verstoord worden. Met de meeste broedvogels kan echter in het algemeen relatief eenvoudig rekening worden gehouden door eventuele kap- en sloopwerkzaamheden niet uit te voeren in het broedseizoen (circa maart tot en met juli¹) en indien concrete broedgevallen aanwezig zijn. Op deze wijze zijn geen belemmeringen vanuit de Wnb aan de orde.

Indien het niet mogelijk is om buiten het broedseizoen om te werken dan dient het plangebied (waar de werkzaamheden plaatsvinden) vóór het broedseizoen ongeschikt gemaakt te worden voor (broed)vogels. Mocht dit niet mogelijk zijn dan dient vooraf aan de werkzaamheden het plangebied gecontroleerd te worden op de aanwezigheid van broedvogels door een deskundig ecooloog. Indien vastgesteld wordt dat sprake is van actuele broedgevallen binnen het plangebied, kunnen locatiespecifieke maatregelen worden voorgesteld en/of wordt het plangebied niet vrijgegeven en dienen de werkzaamheden uitgesteld te worden totdat het nest niet meer in gebruik is.

Vervolgstappen algemene broedvogels

Werken in de minst kwetsbare periode (globaal: maart tot en met juli). Indien dit niet mogelijk is; het plangebied voor aanvang van het broedseizoen ongeschikt maken en het plangebied voorafgaand aan de werkzaamheden laten controleren door een deskundig ecooloog.

2.3.3 Zoogdieren – vleermuizen

In de onderstaande tabel zijn de waarnemingen van vleermuizen in de directe omgeving van het plangebied weergegeven.

Tabel 2.3 Overzicht van waargenomen vleermuizen in de omgeving van het plangebied (met een straal van 1 km) (NDF, 2018-2023).

Soort	Beschermingsregime HR (artikel 3.5 Wnb)
Gewone dwergvleermuis	X
Gewone grootoorvleermuis	X
Laatvlieger	X
Rosse vleermuis	X
Ruige dwergvleermuis	X

Voor vleermuizen zijn drie functies van het leefgebied te onderscheiden die van groot belang zijn. Dit zijn verblijfplaatsen, vliegroutes en foerageergebied. Foerageergebieden en vliegroutes zijn alleen beschermd als deze van essentieel belang zijn voor het functioneren van de verblijfplaats, zogenaamde essentiële foerageergebieden en essentiële vliegroutes. Deze drie onderdelen (verblijfplaatsen, essentiële vliegroutes en essentieel foerageergebied) worden hieronder nader beschouwd.

Verblijfplaatsen

Vleermuizen kunnen hun verblijfplaats in gebouwen of bomen (of beide) hebben. Gebouwbewonende vleermuizen (zoals gewone dwergvleermuis, gewone grootoorvleermuis, laatvlieger en ruigedwergvleermuis)

¹ Voor het broedseizoen wordt in het kader van de wet geen standaardperiode gehanteerd. Het broedseizoen is afhankelijk van klimatologische omstandigheden; dit houdt in dat het seizoen eerder dan wel later van start kan gaan en eerder dan wel later kan eindigen. Van belang is of er broedgevallen aanwezig zijn.

verblijven met name in spouwmuren, onder dakbetimmering, achter boeiborden of op zolders. Boombewonende vleermuizen (zoals rosse vleermuis) verblijven in gaten, hopen of scheuren van voornamelijk grote bomen.

De huizen in het plangebied zijn potentieel geschikt als verblijfplaats voor vleermuizen. De tuinen en de aangrenzende groenvakken zijn geschikt als foerageergebieden voor vleermuizen. Alvorens over te gaan tot rooien van de beplanting en eventueel sloop van woonhuizen dient onderzoek plaats te vinden naar de aanwezigheid van leefgebied van vleermuizen.

Vervolgstappen vleermuisverblijfplaatsen

Om de aan- of afwezigheid van verblijfplaatsen van gebouwbewonende vleermuizen (o.a. gewone dwergvleermuis, ruige dwergvleermuis, laatvlieger, gewone grootoorvleermuis) aan te kunnen tonen, is nader onderzoek conform het meest recente vleermuisprotocol noodzakelijk. Dit onderzoek bestaat uit minimaal vijf bezoeken verspreid over het actieve seizoen van de soorten (tussen april en oktober).

Essentiële vliegroutes

Vliegroutes van vleermuizen betreffen (vaak) lijnvormige elementen in het landschap die als verbinding tussen verblijfplaatsen en foerageergebied fungeren.

De groenstructuur wordt gebruikt als vliegroute. Indien de volledige groenstructuur gekapt wordt, kan hier de verbinding tussen potentiële verblijfplaatsen en de omgeving verloren gaan. Indien er uit het nader onderzoek naar voren komt dat er verblijfplaatsen aanwezig zijn en de bomenrij in gebruik is al vliegroute, kan hier gesproken worden van een essentiële vliegroute.

Ten oosten van de groenstructuur (buiten het huidige plangebied) ligt een essentiële vliegroute. Deze bomenrij wordt met ontheffing volledig gekapt en verplaatst naar weg langs parkeergarage P3. De mitigatie is reeds gereed en in gebruik. Een gedeelte van de vliegroute is al verwijderd, het overige deel wordt later gekapt.

Vervolgstappen essentiële vliegroutes van vleermuizen

Het nader onderzoek naar vliegroutes bestaat uit twee bezoeken in de actieve periode van vleermuizen, met een spreiding van 8 weken. Eén bezoek dient uitgevoerd te worden in de kraamperiode en één bezoek in de paarperiode. Dit onderzoek kan gecombineerd worden met het onderzoek naar verblijfplaatsen.

Essentieel foerageergebied

Foerageergebied van vleermuizen betreft locaties waar vleermuizen hun voedsel verzamelen. Dit kunnen uiteenlopende gebieden zijn.

De in het plangebied aanwezige groenstructuren vormen naar verwachting foerageergebied voor de vleermuizen die binnen het plangebied verblijfplaatsen hebben. De groenstructuur en de waterpartij vormen naar verwachting foerageergebied voor vleermuizen. Gezien er in de omgeving voldoende alternatief behouden blijft, is er geen sprake van essentieel foerageergebied in het gehele plangebied.

2.3.4 Zoogdieren – overige zoogdieren

In de onderstaande tabel zijn de waarnemingen van overige soorten zoogdieren in de directe omgeving van het plangebied weergegeven.

Tabel 2.4 Overzicht van waargenomen zoogdieren in de omgeving van het plangebied (met een straal van 1 km) (NDF, 2018-2023).

Soort	Beschermingsregime		
	HR (artikel 3.5 Wnb)	Art. 3.10 Wnb	Art. 3.10 Wnb Vrijgestelde zoogdieren

Bever	X		
Bosmuis			X
Bunzing		X	
Eekhoorn		X	
Egel			X
Haas			X
Huisspitsmuis			X
Konijn			X
Ree			X
Rosse woelmuis			X
Steenmarter		X	

Bever

Bevers komen voor in het overgangsgedebied tussen land en water zoals moerassen, beken, rivieren en meren. De bever heeft een voorkeur voor rivieren en meren omzoomd door (broek)bossen met bomen als wilg en populier. De aanwezigheid van bossen op de oevers is een vereiste, maar ze gebruiken ook oevers zonder bos (Zoogdiervereniging, z.d.). Gezien de zeer beperkte omvang van het water in het plangebied en het gebrek aan verbinding met overige geschikte structuren, kan de bever worden uitgesloten van het plangebied. Effecten zijn niet aan de orde.

Bunzing, steenmarter en das

De bunzing heeft een voorkeur voor kleinschalig landschap met houtwallen, greppels en sloten met overhangende vegetatie, ook dorpen en buitenwijken van steden vormen geschikt leefgebied. De omvang van het leefgebied varieert van tien tot soms enkele duizenden hectares, afhankelijk van het voedselaanbod (Zoogdiervereniging, z.d.).

De steenmarter dankt zijn naam aan zijn voorkeur voor steenachtige biotopen en schuilplaatsen, zoals steengroeven, rotsige hellingen en gebouwen. De steenmarter komt vooral voor in parklandschap, maar ook in volkomen bosloze gebieden, steengroeven en rotsige hellingen. Hij is vooral te vinden in de nabijheid van dorpen en boerderijen en tegenwoordig zelfs in grote steden (de steenmarter is een 'cultuurvolger'). Hij heeft een voorkeur voor gebieden met kleinschalige landbouw, met oude schuren, heggen en geriefhoutbosjes. Daarbij is de aanwezigheid van elementen zoals groenstroken, heggen, bosjes, greppels en bermen van belang, omdat de steenmarter daar zijn voedsel zoekt (Zoogdiervereniging, z.d.).

De das komt voor in bosgebied en kleinschalig landschap, met een voorkeur voor heuvelachtige elementen zoals wallen, waar de soort een burcht in maakt. Het territorium van de das is groot, waarbij vaak gebruik wordt gemaakt van één hoofdburcht en enkele bijburchten. Het foerageergebied van de das bestaat voornamelijk uit akkerland waarlangs houtwallen of struweel aanwezig is die als beschutting dient. De das wordt verwacht in de omgeving van het plangebied. Deze soort kan meegenomen worden in het nader onderzoek naar overige marterachtigen.

Mogelijk maken groenstructuren in het plangebied deel uit van leefgebied van bunzing, steenmarter, das of andere kleine marterachtigen. Om de aan- of afwezigheid van kleine marterachtigen vast te stellen, wordt geadviseerd om nader onderzoek te doen middels cameravallen.

Vervolgstappen

Nader onderzoek naar marterachtigen kan gedaan worden met behulp van wildcamera's. Deze dienen gedurende 6 aaneengesloten weken ingezet te worden, in delen van het plangebied die gebruikt kunnen worden door de desbetreffende soorten. Onderzoek wordt uitgevoerd conform de Handreiking kleine marterachtigen (Bouwens, 2017).

Eekhoorn

Eekhoorns komen voor in loofbos, naaldbos of gemengd bos maar ook in tuinen, parken en houtwallen in de buurt van bos. Mits er voldoende voedsel beschikbaar is, komen ze ook in bebouwd gebied. Hun voorkeur gaat

uit naar ouder bos (naaldbomen ouder dan 20 jaar en loofbomen ouder dan 40-80 jaar) omdat daar meer voedsel en nestgelegenheid is (zoogdiervereniging, z.d.).

De groenvakken van het plangebied vormen leefgebied voor eekhoorns (mondelinge mededeling een van de bewoners). De eekhoorns hebben verblijfplaatsen in de oudere bomen in de tuinen en groenvakken. Voor de eekhoorn dient nader onderzoek te worden uitgevoerd naar de aantallen aanwezige eekhoorns en aantallen verblijfplaatsen. Alvorens over te gaan tot rooien van beplanting dienen de eekhoorns te worden verplaatst naar geschikt leefgebied in de omgeving. Voor deze verplaatsing is Ontheffing van de Wet natuurbescherming nodig. Het nader onderzoek wordt in onderstaand kader beschreven.

Vervolgstappen

Nader onderzoek naar de eekhoorn kan gedaan worden door het inventariseren van nesten. Deze nesten dienen te worden geïnventariseerd wanneer de bomen niet in blad staan en de nesten dus duidelijk zichtbaar zijn. Er dienen twee inventarisatiemomenten te worden gedaan.

Vrijgestelde soorten zoogdieren in het kader van ruimtelijke ontwikkelingen

Er is binnen het plangebied biotoop aanwezig voor de algemeen voorkomende (vrijgestelde) soorten als vos, das, egel, konijn, bosmuis etc. Deze soorten worden verwacht in struwelen, in kruidenrijke vegetaties, langs de grondwal, onder boomwortels en in rommelhoekjes in het plangebied. In de groenelementen is geschikt biotoop aanwezig voor kleinere zoogdieren zoals egel, konijn en bosmuis. Tevens is er geschikt biotoop aanwezig voor de grotere zoogdieren zoals vos. Door de voorgenomen werkzaamheden kunnen negatieve effecten op deze soorten optreden. Binnen de provincie Noord-Brabant geldt een vrijstelling voor deze algemene soorten bij ruimtelijke ontwikkelingen. Wel is voor deze soorten de zorgplicht van toepassing. Dit houdt in de negatieve effecten zo veel als mogelijk dienen te worden voorkomen dan wel beperkt. In paragraaf 2.3.10 wordt nader ingegaan op maatregelen die in het kader van de zorgplicht genomen kunnen worden.

Vervolgstappen

Om schade aan de vrijgestelde soorten die mogelijk aanwezig zijn te voorkomen, dienen de werkzaamheden uitgevoerd te worden conform een Ecologisch Werkprotocol. Hierin zijn maatregelen opgenomen zoals het werken buiten een kwetsbare periode en één richting op werken. Op deze manier worden effecten op vrijgestelde soorten voorkomen.

2.3.5 Amfibieën

Tabel 2.5 Overzicht van waargenomen amfibieën in de omgeving van het plangebied (met een straal van 1 km) (NDFP, 2018-2023).

Soort	Beschermingsregime		
	HR (artikel 3.5 Wnb)	Art. 3.10 Wnb	Art. 3.10 Wnb Vrijgestelde amfibieën
Alpenwatersalamander		X	
Bruine kikker			X
Gewone pad			X

Alpenwatersalamander

De Alpenwatersalamander is niet kieskeurig wat betreft zijn voortplantingsbiotoop. In het voorjaar is hij in allerlei typen water te vinden, zolang het niet snel stromend of rijk aan vis is. De dieren baltsen in de periode april - eind mei. De eieren worden, net als bij andere watersalamanders, tussen opgevouwen blaadjes van waterplanten afgezet. Als waterplanten ontbreken, in sterk beschaduwde wateren, vormen afgevalen bladeren op de bodem een alternatief (Ravon, z.d.). Het plangebied bevat een waterelement dat mogelijk geschikt is voor de alpenwatersalamander. Om de aan- of afwezigheid van de alpenwatersalamander vast te stellen, wordt geadviseerd om nader onderzoek te doen. Nader onderzoek naar het voortplantingsbiotoop kan, conform het Soortinventarisatieprotocol van Netwerk Groene Bureaus, plaatsvinden door tijdens twee bezoeken in de periode maart tot en met augustus te scheppen met een schepnet. De periode tussen de bezoeken dient ten

minste 2 weken te zijn. Zomer- en winterbiotoop kan worden vastgesteld op basis van expert judgement op basis van de ligging van het voortplantingsbiotoop. Aanvullend kan zomerbiotoop worden vastgesteld door het keren van materiaal (waaronder individuen zich kunnen verschuilen) in de periode juni tot en met oktober.

Vervolgstappen

Nader onderzoek: tijdens 2 bezoeken scheppen met een schepnet in de periode maart tot en met augustus (periode tussen bezoeken: ten minste 2 weken). Landbiotoop kan worden vastgesteld op basis van expert judgement aan de hand van de ligging van voortplantingsbiotoop (en zomerbiotoop aanvullend door het keren van materiaal).

Op basis van het terreinbezoek worden overige beschermde amfibieën niet verwacht door het ontbreken van geschikt biotoop.

Vrijgestelde amfibieën in het kader van ruimtelijke ontwikkelingen

Er is binnen het plangebied biotoop aanwezig voor de algemeen voorkomende (vrijgestelde) soorten als bruine kikker en gewone pad in de sloot en het aangrenzend landbiotoop. Door de voorgenomen werkzaamheden kunnen negatieve effecten op deze soorten optreden. Binnen de provincie Noord-Brabant geldt een vrijstelling voor deze algemene soorten bij ruimtelijke ontwikkelingen. Wel is voor deze soorten de zorgplicht van toepassing. Dit houdt in de negatieve effecten zo veel als mogelijk dienen te worden voorkomen dan wel beperkt. In paragraaf 2.3.10 wordt nader ingegaan op maatregelen die in het kader van de zorgplicht genomen kunnen worden.

Vervolgstappen

Om schade aan de vrijgestelde soorten die mogelijk aanwezig zijn te voorkomen, dienen de werkzaamheden uitgevoerd te worden conform een Ecologisch Werkprotocol. Hierin zijn maatregelen opgenomen zoals het werken buiten een kwetsbare periode en één richting op werken. Op deze manier worden effecten op vrijgestelde soorten voorkomen.

2.3.6 Vissen

In de directe omgeving van het plangebied zijn geen waarnemingen van beschermde vissen bekend (NDFP, 2018-2023).

Het plangebied bevat een kleinschalig waterelement dat niet in verbinding staat met overige wateren in de omgeving. Daarnaast kan dit deel (grotendeels) droogvallen, waardoor vissen ter plaatse niet zouden kunnen overleven. Op basis van het terreinbezoek worden beschermde vissen niet verwacht door het ontbreken van geschikt biotoop.

Er zijn geen vervolgstappen ten aanzien van beschermde vissoorten aan de orde.

2.3.7 Insecten

In de onderstaande tabel zijn de waarnemingen van insecten in de directe omgeving van het plangebied weergegeven.

Tabel 2.6 Overzicht van waargenomen insecten in de omgeving van het plangebied (met een straal van 1 km) (NDFP, 2018-2023).

Soort	Beschermingsregime		
	HR (artikel 3.5 Wnb)	Art. 3.10 Wnb	Art. 3.10 Wnb Vrijgestelde insecten
Beekrombout		X	
Bosbeekjuffer		X	
Teunisbloempijlstaart	X		

Beekrombout

De beekrombout wordt in uiteenlopende typen stromende wateren aangetroffen. De soort wordt meestal met traag stromende laagland, beken geassocieerd. Dat deze beken vaak genormaliseerd zijn hoeft geen belemmering te vormen. Belangrijk is de aanwezigheid van zuurstofrijk water en onbegroeide zandige substraten en niet te rijk zijn aan nitraten en fosfaten (Vlinderstichting, z.d.). Het plangebied bevat een sloot, deze voldoet echter niet aan deze biotoopeisen. De beekrombout kan daarom worden uitgesloten van het plangebied. Effecten zijn niet aan de orde.

Bosbeekjuffer

De bosbeekjuffer komt voor langs beschaduwde, koude en zuurstofrijke beken. De soort is kritisch ten aanzien van de waterkwaliteit en de morfologie van de beek. Belangrijke factoren zijn de diversiteit van de omgeving van de beek en natuurlijke fysische processen als erosie en sedimentatie. Het omringende landschap is vaak

gevarieerd, met bosjes, hooilanden, struwelen, houtwallen en ruigten. In dergelijke 'ouderwetse' landschappen met een weinig intensief landgebruik is de waterkwaliteit vaak goed. De soort geldt als een indicator voor schone, gave beken in een betrekkelijk onaangetast landschap (Vlinderstichting, z.d.). Het plangebied bevat een sloot, deze voldoet echter niet aan deze biotoopeisen. De bosbeekjuffer kan daarom worden uitgesloten van het plangebied. Effecten zijn niet aan de orde.

Teunisbloempijlstaart

Het habitat van de teunisbloempijlstaart betreft open plekken in vochtige bossen, bosranden en warme open plaatsen. Waardplanten zijn harig wilgenroosje, teunisbloem, basterdwederik en kattenstaart (Vlinderstichting, z.d.). Deze waardplanten zijn niet volledig uit te sluiten het plangebied. Aanwezigheid van de teunisbloempijlstaart kan daarom niet worden uitgesloten van het plangebied. Er dient een nadere controle gedaan te worden om de aan- of afwezigheid van waardplanten/ de teunisbloempijlstaart vast te stellen.

Vervolgstappen

Er dient een nadere controle gedaan te worden naar de aanwezigheid van teunisbloempijlstaart.

Op basis van het terreinbezoek worden overige beschermde insecten niet verwacht door het ontbreken van geschikt biotoop.

2.3.8 Kreeftachtigen en weekdieren

In de onderstaande tabel zijn de waarnemingen van kreeftachtigen en weekdieren in de directe omgeving van het plangebied weergegeven.

Tabel 2.7 Overzicht van waargenomen kreeftachtigen en weekdieren in de omgeving van het plangebied (met een straal van 1 km) (NDFP, 2018-2023).

Soort	Beschermingsregime		
	HR (artikel 3.5 Wnb)	Art. 3.10 Wnb	Art. 3.10 Wnb Vrijgestelde kreeftachtigen en weekdieren
Platte schijfhoren	X		

Platte schijfhoren

De platte schijfhoren leeft bij voorkeur in voedselrijk stilstaand water met een begroeiing van waterplanten. De platte schijfhoren heeft verder een afkeer van ionenrijk water. De platte schijfhoren vertoont in ons land een voorkeur voor wateren met veenbodems. In wateren met kleibodems vond men de platte schijfhoren slechts zeer incidenteel, en in wateren met zandbodems weinig. De platte schijfhoren leeft tussen waterplanten met drijvende bladeren zoals gele plomp, waterlelie en kikkerbeet. Daarnaast is een rijke onderwatervegetatie met planten zoals kransvederkruid en brede waterpest van belang voor de platte schijfhoren. De waterpartij in het plangebied is van kleine omvang en bevindt zich op zandgronden. De aanwezigheid van de platte schijfhoren wordt hierom niet verwacht. Er zijn geen vervolgstappen aan de orde.

Op basis van het terreinbezoek worden overige kreeftachtigen en weekdieren niet verwacht door het ontbreken van geschikt biotoop.

2.3.9 Zaadplanten, varens en bladmossen

In de onderstaande tabel zijn de waarnemingen van zaadplanten, varens en bladmossen in de directe omgeving van het plangebied weergegeven.

Tabel 2.8 Overzicht van waargenomen zaadplanten, varens en bladmossen in de omgeving van het plangebied (met een straal van 1 km) (NDFP, 2018-2023).

Soort	Beschermingsregime		
	HR (artikel 3.5 Wnb)	Art. 3.10 Wnb	Art. 3.10 Wnb Vrijgestelde zaadplanten, varens en bladmossen
Drijvende waterweegbree	X		

Drijvende waterweegbree

Drijvende waterweegbree is een plant van helder, voedselarm tot matig voedselrijk (fosfaatarm), zwak zuur water. Ze komt voor in laaglandbeken, vennen, kanalen en poelen. Het is een vrij zeldzame soort met een uitgebreide verspreiding in de hoge delen van Nederland. Het bolwerk ligt in Noord-Brabant. Ze is de afgelopen decennia sterk achteruitgegaan en staat inmiddels op de Rode Lijst. Drijvende waterweegbree kent verschillende, in elkaar overlopende, verschijningsvormen die samenhangen met de waterdiepte en dynamiek ter plekke. In diep (meren) of stromend water (beken) worden dichte matten met rozetten gevormd, met alleen ondergedoken lijnvormige bladeren. In ondiepe delen van vennen en plassen ontwikkelen zich vanuit deze rozetten bloeiende planten met kenmerkende drijfbladeren (verspreidingsatlas, 2014). In het plangebied is geen sprake van geschikt biotoop, aangezien het voedselrijk water betreft. De drijvende waterweegbree kan daarom worden uitgesloten van het plangebied. Effecten zijn niet aan de orde.

Op basis van het terreinbezoek en het geconstateerde doorgaans intensieve onderhoud van de vegetatie worden overige beschermde zaadplanten, varens en bladmossen niet verwacht door het ontbreken van geschikt biotoop.

2.3.10 Zorgplicht

In het plangebied kunnen bosmuis, egel, haas, huisspitsmuis, konijn, ree, vos, rosse woelmuis, bruine kikker en gewone pad aanwezig zijn. Deze soorten zijn vrijgesteld van de ontheffingsplicht voor de Wnb in het kader van ruimtelijke ontwikkelingen. Wel geldt voor deze soorten, net als alle overige in het wild levende dieren en planten, de zorgplicht (zie bijlage 1). Dit houdt in dat tijdens de werkzaamheden zo veel mogelijk negatieve effecten op aanwezige natuurwaarden dienen te worden voorkomen dan wel te worden beperkt.

De initiatiefnemer/uitvoerder is verantwoordelijk voor een adequate naleving van de algemene zorgplicht tijdens de uitvoering van de werkzaamheden. Door het uitvoeren van een aantal zorgplicht gerelateerde maatregelen, wordt voldaan aan de zorgplicht en kan de gunstige staat van instandhouding van de betreffende soorten worden gegarandeerd. Maatregelen waaraan gedacht kan worden bij de invulling van de zorgplicht bij voorliggend planvoornemen zijn weergegeven in tabel 2.9. Er dient een ecologisch werkprotocol opgesteld te worden waarin alle maatregelen zijn opgenomen om effecten op vrijgestelde soorten te voorkomen.

Tabel 2.9. Voorbeelden van zorgplicht gerelateerde maatregelen voor soorten.

Soort(groep)	Maatregel
Grondgebonden zoogdieren (alle soorten)	Voorafgaand aan de werkzaamheden de vegetatie in het plangebied kort maaien
Amfibieën	Werken in de richting van een vluchtmogelijkheid bij het dempen van de watergang
Zoogdieren (vos, konijn)	Werken buiten de kwetsbare periode van voortplanting, handmatig vrijgaven van de hollen/ burchten.

2.4 Natura 2000

Het plangebied ligt niet in een Natura 2000-gebied. Het dichtstbijzijnde Natura 2000-gebied is Leenderbos, Groote Heide & De Plateaux en ligt op circa 400 meter afstand ten zuiden van het plangebied (zie figuur 2.3) Het betreft wateren (sloten) behorende bij dit gebied. Gezien de ligging van het Natura 2000 gebied ten opzichte

van het plangebied, en tussenliggende storingsfactoren (zoals de bouwkaal ten zuiden van het plangebied en de A67) is echter geen sprake van significant negatieve effecten op dit deel van het Natura 2000-gebied. Stikstofgevoelige delen liggen op circa 3 kilometer van het plangebied. Het Natura 2000-gebied Leenderbos, Groote Heide & De Plateaux is volledig aangewezen op basis van de Habitatrichtlijn, en deels ook op basis van de Vogelrichtlijn. Binnen een straal van 15 km liggen nog twee andere Natura 2000-gebieden. Het betreft Kempenland-West en Strabrechtse Heide & Beuven.

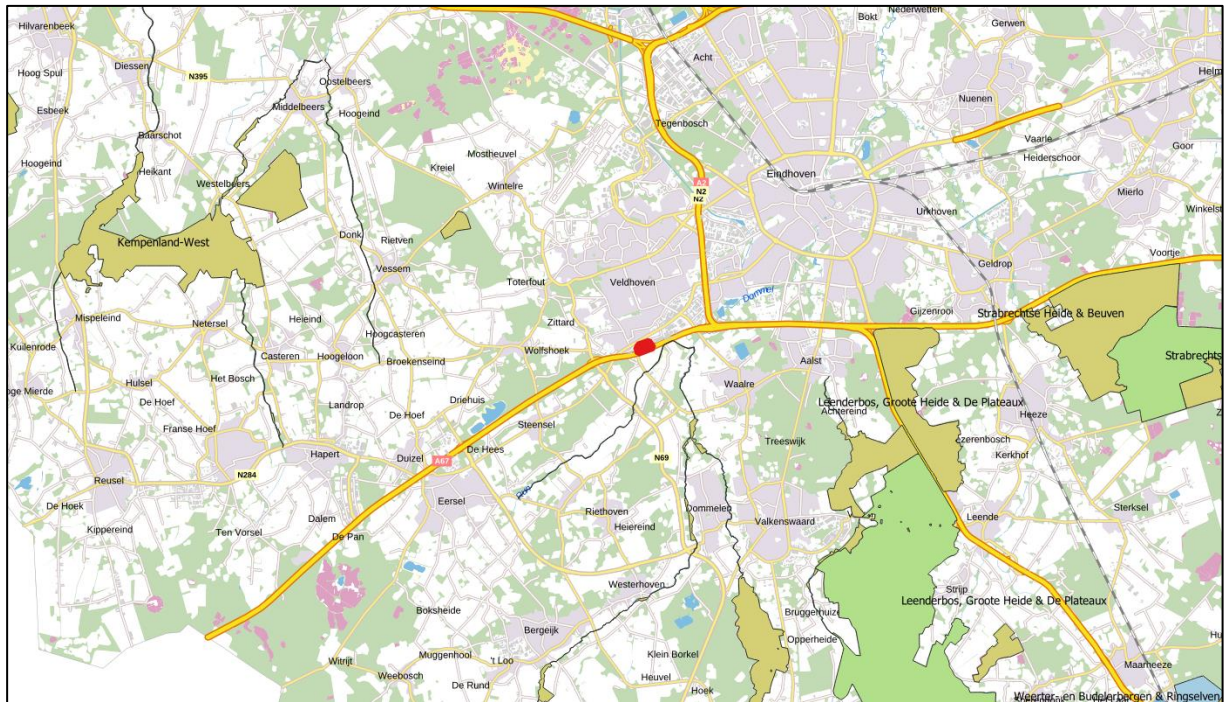

Figuur 2.3. Ligging van het plangebied (rood omkaderd) ten opzichte van Natura 2000-gebieden. Bron: PDOK via QGIS.

Bij onderhavig planvoornemen is er zowel sprake van een realisatiefase als gebruiksfase. Er kan daardoor sprake zijn van zowel tijdelijke als permanente effecten.

De Natura 2000-gebieden liggen buiten het invloedsgebied van alle storingsfactoren, zoals bijvoorbeeld verdroging of geluid- en lichtverstoreng, met uitzondering van verzuring en vermessing. Gezien de afstand tot stikstofgevoelige habitattypen in de Natura 2000-gebieden en de voorgenomen werkzaamheden zijn effecten als gevolg van vermessing en verzuring door stikstofdepositie tijdens de realisatiefase en de gebruiksfase niet op voorhand uit te sluiten.

De enige manier om inzicht te krijgen in de aard en omvang van het effect van stikstofdepositie, is het uitvoeren van een stikstofberekening met behulp van AERIUS Calculator. Geadviseerd wordt dan ook om een dergelijke berekening uit te voeren.

Indien uit de AERIUS-berekening volgt dat er als gevolg van het voornemen een verhoogde stikstofdepositie plaatsvindt op stikstofgevoelige habitattypen en/of leefgebieden van enig Natura 2000-gebied, dient dit nader ecologisch beoordeeld te worden.

Vervolgstappen

Er dient een AERIUS-berekening voor de aanlegfase en de gebruiksfase te worden opgesteld. Indien sprake is van een toename in stikstofdepositie, dient dit nader ecologisch beoordeeld te worden.

2.5 NNN

In het plangebied is geen NNN-gebied aanwezig. Het dichtstbijzijnde NNN-gebied bevindt zich op circa 300 meter ten zuidoosten van het plangebied. In de provincie Noord-Brabant is sprake van toetsing van mogelijke effecten op NNN als gevolg van externe werking. Gezien de ligging van het NNN ten opzichte van het plangebied, en tussenliggende storingsfactoren (zoals de bouwkaal ten zuiden van het plangebied en de A67) is echter geen sprake van aantasting van de wezenlijke kenmerken en waarden van het NNN-gebied middels externe werking. Er zijn geen nadere vervolgstappen aan de orde.

2.6 Overig provinciaal beleid

Het plangebied ligt niet binnen de begrenzing van de Groenblauwe Mantel. Dergelijke gebieden bevinden zich op circa 300 meter afstand. Het plangebied ligt niet in de nabijheid van Rust- en foerageergebied voor ganzen en smienten, dergelijk gebied is niet aanwezig in de omgeving van Veldhoven. In het kader van 'overig provinciaal beleid' zijn er geen vervolgstappen aan de orde.

2.7 Beschermd houtopstanden Wnb

De bomen in het plangebied worden gekapt als gevolg van het planvoornemen. Het plangebied bevindt zich binnen de bebouwde kom Wnb (of voormalige Boswet). Daarmee vallen de bomen niet onder de definitie van beschermd houtopstanden Wnb. Beschermd houtopstanden Wnb zijn daarom niet relevant voor voorliggend planvoornemen. Gemeentelijk beleid omtrent de kap van bomen en/of bosschages kan echter wel van toepassing zijn (zie ook bijlage 1).

3. Conclusie & advies

In dit hoofdstuk is per onderdeel de conclusie en het advies gegeven dat voortkomt uit de uitgevoerde natuurtoets.

3.1 Soortbescherming

Binnen het plangebied is geschikt biotoop aangetroffen voor beschermde soorten (Wnb) waarvoor geen algemene vrijstelling geldt. Het gaat om soorten uit de volgende soortgroepen: vogels met een jaarrond beschermd nest, algemene broedvogels, vleermuizen, zoogdieren, amfibieën en insecten. In tabel 3.1 zijn de conclusies ten aanzien van deze beschermde soorten opgenomen. De onderbouwing van de conclusies zijn beschreven in paragraaf 2.3 van voorliggende natuurtoets. Voor de overige soort(groep)en is beoordeeld dat vervolgstappen niet aan de orde zijn. Voor deze soorten en vrijgestelde soorten geldt wel de zorgplicht.

Tabel 3.1 Overzicht conclusies en vervolgstappen soortbescherming.

Soort(groep)	Essentieel leefgebied in (directe omgeving van) plangebied?	Nader onderzoek nodig?	Maatregelen?	Ontheffing Wnb aan de orde?
Vogels met een jaarrond beschermd nest (huismus, gierzwaluw)	Ja, nestgelegenheid in de te slopen woningen (huismus en gierzwaluw) en schuilplaatsen in de te verwijderen hagen (enkel huismus).	Ja, zie tabel 3.2	Nader te bepalen	Nog onduidelijk
Vogels (algemene broedvogels)	Ja, nestgelegenheid in opgaande begroeiing.	N.v.t.	Ja, zie tabel 3.3	Nee
Zoogdieren (diverse soorten vleermuizen) - verblijfplaatsen	Bebouwing geschikt voor verblijfplaatsen van vleermuizen.	Ja, zie tabel 3.2	Nader te bepalen	Nog onduidelijk
Zoogdieren (diverse soorten vleermuizen) – essentiële vliegroutes	Groenelementen kunnen geschikt zijn als vliegroute voor vleermuizen.	Ja, zie tabel 3.2	Nader te bepalen	Nog onduidelijk
Zoogdieren (bunzing, steenmarter en das)	Groenelementen kunnen mogelijk verblijfplaatsen bevatten	Ja, zie tabel 3.2	Nader te bepalen	Nog onduidelijk
Zoogdieren (eekhoorn)	Mogelijk nesten aanwezig in groenelementen.	Ja, zie tabel 3.2	Nader te bepalen	Nog onduidelijk
Amfibieën (alpenwatersalamander)	Mogelijk leefgebied aanwezig in vijver.	Ja, zie tabel 3.2	Nader te bepalen	Nog onduidelijk
Insecten (teunisbloempijlstaart)	Mogelijk, teunisbloemen aanwezig in het plangebied.	Ja, zie tabel 3.2	Nader te bepalen	Nog onduidelijk
Vrijgestelde soorten	Zie tabel 3.4			

In tabel 3.1 is aangegeven dat er nader onderzoek nodig is naar de huismus, gierzwaluw, vleermuizen, bunzing, steenmarter, das, eekhoorn, alpenwatersalamander en teunisbloempijlstaart. De beschrijving van dit nader onderzoek wordt in tabel 3.2 uiteengezet.

Tabel 3.2. Beschrijving nader onderzoek.

Soort	Onderzoeksmethode
Huismus	Twee gerichte veldbezoeken in de periode 1 april tot en met 15 mei of tijdens vier gerichte veldbezoeken in de periode 10 maart tot en met 20 juni (BIJ12, 2022)
Gierzwaluw	Drie gerichte veldbezoeken in de periode 1 juni -15 juli met 10 dagen spreiding, waarbij minimaal 1 inventarisatie plaatsvindt voor 1 juli en 1 inventarisatie na 1 juli (BIJ12, 2023).
Vleermuizen	Vijf gerichte veldbezoeken gedurende het actieve seizoen (15 mei t/m 15 oktober) conform het Vleermuisprotocol (2021).
Bunzing, steenmarter en das	Gedurende 6 aaneengesloten weten nader onderzoek met wildcamera's conform de Handreiking kleine marterachtigen (Bouwens, 2017).
Eekhoorn	Twee inventarisaties naar de aanwezigheid van nesten gedurende de periode dat de bomen niet in blad staan.
Alpenwatersalamander	tijdens 2 bezoeken scheppen met een schepnet in de periode maart tot en met augustus (periode tussen bezoeken: ten minste 2 weken). Landbiotoop kan worden vastgesteld op basis van expert judgement aan de hand van de ligging van voortplantingsbiotoop (en zomerbiotoop aanvullend door het keren van materiaal).
Insecten	Er dienen twee bezoeken gedaan te worden waarbij waardplanten zoals de teunisbloem worden gecontroleerd op de aanwezigheid van rupsen van de teunisbloempijlstaart.

In tabel 3.3 is aangegeven dat een overtreding van de Wnb voor een aantal soorten op voorhand kan worden voorkomen door het treffen van maatregelen. Deze maatregelen zijn in tabel 3.3 uiteengezet. Door het nemen van deze maatregelen worden negatieve effecten voorkomen en zijn geen vervolgstappen noodzakelijk.

Tabel 3.3. Beschrijving maatregelen om overtreding van de Wnb te voorkomen.

Soort(groep)	Maatregelen
Algemene broedvogels	Werken buiten het broedseizoen

3.1.1 Zorgplicht

Uit paragraaf 2.3.10 blijkt dat er in het plangebied soort(groep)en aanwezig (kunnen) zijn waarmee rekening dient te worden gehouden in het kader van de zorgplicht voor soorten. Maatregelen waaraan gedacht kan worden bij de invulling van de zorgplicht bij voorliggend planvoornemen zijn weergegeven in tabel 3.4.

Tabel 3.4. Voorbeelden van zorgplicht gerelateerde maatregelen voor soorten.

Soort(groep)	Maatregel
Grondgebonden zoogdieren (alle soorten)	Voorafgaand aan de werkzaamheden de vegetatie in het plangebied kort maaien
Amfibieën	Werken in de richting van een vluchtmogelijkheid bij het dempen van de watergang
Zoogdieren (vos, konijn)	Werken buiten de kwetsbare periode van voortplanting, handmatig vrijgaven van de holen/ burchten.

3.2 Gebiedsbescherming

3.2.1 Natura 2000

In tabel 3.5 zijn de conclusies ten aanzien van beschermde Natura 2000-gebieden opgenomen. De onderbouwing van de conclusie is beschreven in paragraaf 2.4 van voorliggende natuurtoets.

Tabel 3.5. Conclusies Natura 2000-gebieden.

	Natura 2000
Zijn er Natura 2000-gebieden aanwezig waarop effecten kunnen optreden?	Ja, Leenderbos, Grote Heide & De Plateaux (op circa 400 meter afstand).
Treden er negatieve effecten op of zijn deze te verwachten?	Ja, er kan sprake zijn van verzuring en vermesting door stikstofdepositie.
Zijn er vervolgstappen aan de orde?	Ja, er dient een AERIUS-berekening te worden uitgevoerd.
Wnb-vergunning of akkoord van de provincie noodzakelijk?	Nog onbekend

3.2.2 NNN

In tabel 3.6 zijn de conclusies ten aanzien van beschermde NNN-gebieden opgenomen. De onderbouwing van de conclusie is beschreven in paragraaf 2.5 van voorliggende natuurtoets.

Tabel 3.6. Conclusies NNN-gebieden.

	NNN
Op welke afstand van het plangebied ligt het dichtstbijzijnde NNN-gebied?	Circa 300 meter.
Is er sprake van toetsing van externe werking in de betreffende provincie?	Ja
Is er sprake van aantasting van de wezenlijke kenmerken en waarden of is dit te verwachten?	Nee
Zijn er vervolgstappen aan de orde?	Nee
Afstemming met het bevoegd gezag aan de orde?	Nee

3.2.3 Overig provinciaal beleid

Het plangebied ligt niet binnen de begrenzing van de Groenblauw Mantel of Rust- en foerageergebied voor ganzen en smienten. Er zijn geen vervolgstappen aan de orde.

3.3 Beschermde houtopstanden Wnb

Er is bij voorliggend planvoornemen geen sprake van aantasting van onder de Wnb beschermde houtopstanden. Er zijn voor wat de Wnb betreft geen vervolgstappen aan de orde. Gemeentelijk beleid omtrent de kap van bomen en/of bosschages kan echter wel van toepassing zijn (zie ook bijlage 1).

Literatuurlijst

BIJ12, 2017. Kennisdocument das (*Meles meles*). Versie 1.0, juli 2017.

BIJ12, 2017. Kennisdocument gewone dwergvleermuis (*Pipistrellus pipistrellus*). Versie 1.0, juli 2017.

BIJ12, 2023. Kennisdocument gierzwaluw (*Apus apus*). Versie 2.0, juli 2023.

BIJ12, 2022. Kennisdocument huismus (*Passer domesticus*). Versie 2.0, juni 2022.

Bouwens, 2017. Handreiking kleine marterachtigen.

Ministerie van Landbouw, Natuur en Voedselkwaliteit, 2009. Aangepaste lijst jaarrond beschermde vogelnesten ontheffing Flora- en faunawet ruimtelijke ingreep. Augustus 2009.

Netwerk Groene Bureaus, 2017. Soortinventarisatieprotocollen in het kader van de Wet natuurbescherming (versie juli 2017).

Netwerk Groene Bureaus (NGB), 2021. Vleermuisprotocol 2021.

Provincie Noord-Brabant. Interim omgevingsverordening Noord-Brabant (regels geconsolideerd 21-03-2023, geometrie 01-10-2022)

Provincie Noord Brabant, 2023. Natuurbeheerplan.

Overig

NDFP

Street Smart

AERIUS-calculator, versie 2022.

www.floron.nl

www.ravon.nl

www.verspreidingsatlas.nl

www.vlinderstichting.nl

www.zoogdiervereniging.nl

Bijlage 1 Wettelijk kader

Bijlage 1 Wettelijk kader

In deze bijlage staat een beschrijving van de relevante wet- en regelgeving en het beleidskader.

Het betreft de Wet natuurbescherming (Wnb). Naast bescherming vanuit de Wnb, zijn er ook gebieden die planologisch beschermd zijn. Het betreft het 'Natuurnetwerk Nederland' (hierna NNN). De bescherming van het NNN verloopt via het ruimtelijke ordeningsrecht (Barro, bestemmingsplannen).

Wnb - Algemeen

De Wnb is op 1 januari 2017 in werking getreden. De Wnb beschermt:

- De Natura 2000-gebieden die aangewezen zijn in het kader van het Europees natuurbeleid (gebiedsbescherming)
- De planten- en diersoorten (onderdeel soortbescherming)
- Bos en houtopstanden (onderdeel houtopstanden).

Veel verantwoordelijkheden en bevoegdheden liggen bij de provincies. Er zijn hierop wel uitzonderingen waarvoor het ministerie van LNV bevoegd gezag is. Dit betreft onder andere de aanleg en uitbreiding van hoofdwegen, landelijke spoorwegen, hoofdvaarwegen, primaire waterkeringen, militaire terreinen en oefengebieden, militaire luchthavens, Schiphol en overige burgerluchthavens, het landelijke gastransportnet, hoogspanningsverbindingen van tenminste 220 kV, activiteiten van buitenlandse mogendheden en activiteiten namens een lid van het Koninklijk Huis. LNV is ook bevoegd gezag voor ruimtelijke ingrepen in de Exclusieve Economische Zone (EEZ) en voor Windenergie op zee (kavelbesluiten).

Gemeenten hebben een loketfunctie. Het is mogelijk om een natuurvergunning 'aan te haken' bij de omgevingsvergunning, maar dit hoeft niet. De Wnb richt zicht op bescherming van gebieden, soorten en houtopstanden.

Wnb - Soortbescherming

In de Wnb is soortbescherming opgedeeld in drie categorieën. Voor elke categorie gelden verschillende verbodsbepalingen die zijn vermeld in artikel 3.1, 3.5 en 3.10 van de Wnb. Het gaat om de volgende drie categorieën:

- 1) soorten van de Vogelrichtlijn (artikel 3.1 e.v. Wnb);
- 2) soorten van de Habitatrichtlijn, Verdrag van Bern en Verdrag van Bonn (artikel 3.5 e.v. Wnb);
- 3) 'andere soorten' (onderdeel A 'fauna' en onderdeel B 'flora') (artikel 3.10 e.v. Wnb).

Soorten van de Vogelrichtlijn (artikel 3.1 e.v. Wnb)

Het beschermingsregime voor soorten van de Vogelrichtlijn is vastgelegd in artikel 3.1 e.v.

1. Het is verboden opzettelijk van nature in Nederland in het wild levende vogels van soorten als bedoeld in artikel 1 van de Vogelrichtlijn te doden of te vangen.
2. Het is verboden opzettelijk nesten, rustplaatsen en eieren van vogels als bedoeld in het eerste lid te vernielen of te beschadigen, of nesten van vogels weg te nemen.
3. Het is verboden eieren van vogels als bedoeld in het eerste lid te rapen en deze onder zich te hebben.
4. Het is verboden vogels als bedoeld in het eerste lid opzettelijk te storen.
5. Het verbod, bedoeld in het vierde lid, is niet van toepassing indien de storing niet van wezenlijke invloed is op de staat van instandhouding van de desbetreffende vogelsoort.

Het is mogelijk om ontheffing aan te vragen voor de overtreding van de verbodsbepalingen. De ontheffing kan worden verleend indien voldaan wordt aan de volgende criteria:

- Er is geen andere bevredigende oplossing (alternatievenafweging);
- Aanwezigheid geldig wettelijk belang conform Vogelrichtlijn. Een geldig wettelijk belang voor deze categorie soorten is o.a. belang 1: 'in het belang van de volksgezondheid of openbare veiligheid' (dit is dus strenger dan voor soorten van de Habitatrichtlijn en de andere soorten);
- Er is geen verslechtering van de staat van instandhouding van de desbetreffende soort.

Soorten van de Habitatrichtlijn, Verdrag van Bern en/of Bonn (artikel 3.5 e.v. Wnb)

Deze categorie bestaat uit Europees beschermde soorten. De verbodsbepalingen zijn vastgelegd in artikel 3.5 e.v.:

1. Het is verboden in het wild levende dieren van soorten, genoemd in bijlage IV, onderdeel a, bij de Habitatrichtlijn, bijlage II bij het Verdrag van Bern of bijlage I bij het Verdrag van Bonn, in hun natuurlijk verspreidingsgebied opzettelijk te doden of te vangen.
2. Het is verboden dieren als bedoeld in het eerste lid opzettelijk te verstoren.
3. Het is verboden eieren van dieren als bedoeld in het eerste lid in de natuur opzettelijk te vernielen of te rapen.
4. Het is verboden de voortplantingsplaatsen of rustplaatsen van dieren als bedoeld in het eerste lid te beschadigen of te vernielen.
5. Het is verboden planten van soorten, genoemd in bijlage IV, onderdeel b, bij de Habitatrichtlijn of bijlage I bij het Verdrag van Bern, in hun natuurlijke verspreidingsgebied opzettelijk te plukken en te verzamelen, af te snijden, te ontwortelen of te vernielen.

Onder de Wnb is het mogelijk om voor streng beschermde soorten zoals opgenomen in artikel 3.5 bij ruimtelijke ontwikkelingen te werken volgens een door de Minister goedgekeurde gedragscode. Hierbij geldt een vrijstelling van de verbodsbepalingen uit artikel 3.5.

Naast het werken volgens een goedgekeurde gedragscode kan voor soorten zoals opgenomen in artikel 3.5 van de Wnb bij overtreding van de verbodsbepalingen een ontheffing worden aangevraagd. De ontheffing kan worden verleend indien voldaan wordt aan de volgende criteria:

- Er is geen andere bevredigende oplossing (alternatievenafweging);
- Aanwezigheid geldig wettelijk belang conform Habitatrichtlijn. Een geldig wettelijk belang voor deze categorie soorten is o.a. belang 3: 'in het belang van de volksgezondheid, de openbare veiligheid of andere dwingende redenen van groot openbaar belang, met inbegrip van redenen van sociale of economische aard en met inbegrip van voor het milieu wezenlijke gunstige effecten';
- Er wordt geen afbreuk gedaan aan het streven de populaties van de betrokken soort in hun natuurlijke verspreidingsgebied in een gunstige staat van instandhouding te laten voortbestaan.

Andere soorten (artikel 3.10 e.v. Wnb)

De categorie 'andere soorten' bestaat uit soorten zoals opgenomen in bijlage A en B van de wettekst. Dit zijn nationaal beschermde soorten. De verbodsbepalingen zijn vastgelegd in artikel 3.10 e.v..

Het is verboden:

- a. in het wild levende zoogdieren, amfibieën, reptielen, vissen, dagvlinders, libellen en kevers van de soorten, genoemd in de bijlage, onderdeel A, bij deze wet, opzettelijk te doden of te vangen;
- b. de vaste voortplantingsplaatsen of rustplaatsen van dieren als bedoeld in onderdeel a opzettelijk te beschadigen of te vernielen, of
- c. vaatplanten van de soorten, genoemd in de bijlage, onderdeel B, bij deze wet, in hun natuurlijke verspreidingsgebied opzettelijk te plukken en te verzamelen, af te snijden, te ontwortelen of te vernielen.

Voor deze soorten geldt een vrijstelling wanneer aantoonbaar gewerkt wordt volgens een door de Minister van LNV goedgekeurde gedragscode.

Daarnaast geldt ook vrijstelling bij ruimtelijke projecten voor soorten die staan op besluit vrijgestelde soorten. Het hangt per provincie af welke soort is vrijgesteld van de verbodsbepalingen in artikel 3.10, ook de grond waarvoor een vrijstelling geldt kan ook variëren tussen provincies. Wel dient rekening te worden gehouden met de zorgplicht (artikel 1.11 Wnb). Deze zorgplicht is verder in deze bijlage nog toegelicht.

Indien de 'andere soorten' niet zijn vrijgesteld en daarmee het voornemen de gestelde verboden in artikel 3.10 overtreedt, dient een ontheffing aangevraagd te worden bij de provincie waarin het voornemen plaatsvindt.

Naast het werken volgens een goedgekeurde gedragscode kan voor soorten uit de categorie 'andere soorten' van de Wnb bij overtreding van de verbodsbepalingen een ontheffing worden aangevraagd. De ontheffing kan worden verleend indien voldaan wordt aan de volgende criteria:

- Er is geen andere bevredigende oplossing (alternatievenafweging);
- Aanwezigheid geldig wettelijk belang. Een geldig wettelijk belang voor deze categorie soorten is o.a. belang h 'in het algemeen belang';
- Er wordt geen afbreuk gedaan aan het streven de populaties van de betrokken soort in hun natuurlijke verspreidingsgebied in een gunstige staat van instandhouding te laten voortbestaan.

Samenvatting gronden waarop een ontheffing verleend mag worden per categorie beschermde soorten (artikel 3.1, 3.5 en 3.10).			
Ontheffingsgronden	Artikel 3.1	Artikel 3.5	Artikel 3.10
	Soorten van de Vogelrichtlijn	Soorten van de Habitatrichtlijn, Bonn & Bern	Andere soorten
1	Er bestaat geen andere bevredigende oplossing	Ja	Ja
2	Leiden niet tot verslechtering van de staat van instandhouding	Ja	Ja
3	volksgezondheid en openbare veiligheid	Ja	Ja
	veiligheid van luchtverkeer	Ja	Nee
	ter voorkoming van schade aan gewassen, vee, bossen, visserij	Ja	Ja
	ter bescherming van Flora en Fauna	Ja	Ja
	voor onderzoek, onderwijs, uitzetten en herinvoeren van soorten / teelt	Ja	Ja
	dwingende reden van groot openbaar belang, met inbegrip van sociale of economische aard en met inbegrip van voor milieuwezenlijke gunstige effecten	Nee	Ja
	ruimtelijke inrichting of ontwikkeling	Nee	Nee
	schade en overlast, ter beperking omvang populatie, ter bestrijding van lijden en ziekte, bestendig beheer en onderhoud (ook natuurbeheer), algemeen belang, bestendig gebruik	Nee	Nee

Zorgplicht

Er dient te allen tijde rekening te worden gehouden met de zorgplicht zoals vastgelegd in artikel 1.11 van de Wnb. Deze zorgplicht houdt o.a. in dat als een activiteit wordt ondernomen waarvan kan worden vermoed dat deze nadelig kan zijn voor in het wild levende dieren en planten, deze activiteit niet plaats mag vinden. Ook moeten alle maatregelen worden genomen om nadelige gevolgen te voorkomen, te beperken of ongedaan te maken. Deze zorgplicht heeft betrekking op de gebieds- en op de soortbescherming. In het tekstkader hieronder staat het wetsartikel uitgeschreven.

<p>Artikel 1.11</p> <ol style="list-style-type: none"> 1. Een ieder neemt voldoende zorg in acht voor Natura 2000-gebieden, bijzondere nationale natuurgebieden en voor in het wild levende dieren en planten en hun directe leefomgeving. 2. De zorg, bedoeld in het eerste lid, houdt in elk geval in dat een ieder die weet of redelijkerwijs kan vermoeden dat door zijn handelen of nalaten nadelige gevolgen kunnen worden veroorzaakt voor een Natura 2000-gebied, een bijzonder nationaal natuurgebied of voor in het wild levende dieren en planten: <ol style="list-style-type: none"> a) dergelijke handelingen achterwege laat, dan wel b) indien dat achterwege laten redelijkerwijs niet kan worden gevergd, de noodzakelijke maatregelen treft om die gevolgen te voorkomen, of c) voor zover die gevolgen niet kunnen worden voorkomen, deze zoveel mogelijk beperkt of ongedaan maakt. 1. Het eerste lid is niet van toepassing op handelen of nalaten in overeenstemming met het bij of krachtens deze wet of de Visserijwet 1963 bepaalde.

Er dient bijvoorbeeld zo gewerkt te worden dat dieren kunnen ontsnappen en het kan nodig zijn om soorten te verplaatsen (bijvoorbeeld planten en amfibieën). Deze algemene zorgplicht geldt voor elke soort en elk individu in Nederland.

Wnb - Gebiedsbescherming

De gebiedsbescherming is vastgelegd in artikel 2.1 tot en met 2.11 van de Wnb. Hierin wordt de aanwijzing en bescherming van Natura 2000-gebieden geregeld. Hiermee zijn de verplichtingen uit de Europese Vogel- en Habitatrichtlijn, voor zover die betrekking hebben op gebiedsbescherming, geïmplementeerd in het Nederlands recht. De begrenzing van de Natura 2000-gebieden en de instandhoudingdoelstellingen voor die gebieden zijn vastgelegd in de aanwijzingsbesluiten voor de betreffende gebieden. De instandhoudingdoelstellingen beschrijven voor de voor het gebied aangewezen habitattypen en soorten of een bepaalde ontwikkeling ervan gewenst is of dat het behoud ervan op het aanwezige niveau moet worden nagestreefd. Voor activiteiten of projecten die schadelijk kunnen zijn voor de beschermde natuur geldt een vergunningplicht. Deze vergunningen worden verleend door de provincies of door de Minister van LNV.

Voortoets en Passende beoordeling

De Wnb regelt de bescherming van Natura 2000-gebieden, ten aanzien van plannen en projecten en die mogelijke effecten hebben op de natuurlijke kenmerken van de gebieden, gelet op de instandhoudingsdoelen die in de Natura 2000-gebieden van kracht zijn. De Wnb maakt daarbij onderscheid in enerzijds plannen (plantoets) en anderzijds projecten (projecttoets).

Bij plannen en projecten in, of in de nabijheid (externe werking) van, een Natura 2000-gebied dienen de initiatiefnemers in een oriënterende fase (voortoets) te onderzoeken of het plan een significant negatief effect op de instandhoudingdoelstellingen van het betreffende Natura 2000-gebied kan hebben. Met externe werking wordt bedoeld dat ook activiteiten buiten het gebied de natuurwaarden in het gebied kunnen beïnvloeden. Indien na dit onderzoek niet kan worden uitgesloten dat de activiteit een significant negatief effect heeft, dient de initiatiefnemer meer gedetailleerd dan in de oriënterende fase in kaart te brengen wat de effecten van de activiteit kunnen zijn. Daarbij dienen ook, indien noodzakelijk, de mitigerende maatregelen te worden betrokken. Deze analyse heet een 'passende beoordeling'. Het bevoegd gezag toetst de passende beoordeling. Wanneer uit de passende beoordeling alsnog de zekerheid wordt verkregen dat de activiteit niet leidt tot significant negatieve effecten, kan de activiteit doorgang vinden. Wanneer uit de voortoets blijkt dat er wel kans is op een negatief effect, maar dit als niet significant kan worden gezien, kan eveneens, op basis van een verslechteringsstoets toestemming voor het uitvoeren van de activiteit worden verleend. Wanneer uit de passende beoordeling blijkt dat significante negatieve effecten niet kunnen worden uitgesloten, kan het project alleen doorgang vinden op grond van de "ADC-criteria".

Dit betekent dat:

- A – alternatieve oplossingen voor het plan ontbreken;
- D – er dwingende redenen van groot openbaar belang zijn, en
- C – de initiatiefnemer compenserende maatregelen vooraf en tijdig treft.

Stikstofdepositie

Stikstofdepositie vormt veelal een knelpunt bij de besluitvorming over plannen en projecten, omdat in veel Natura 2000-gebieden overbelasting van stikstof een probleem is voor de realisatie van de instandhoudingsdoelstellingen voor de voor het gebied aangewezen soorten en habitattypen. Om een oplossing te bieden voor dit probleem was destijds (1 juli 2015) het Programma Aanpak Stikstof (PAS) opgericht. Op 29 mei 2019 oordeelde de Afdeling Bestuursrechtspraak van de Raad van State (RvS) echter dat het PAS niet als onderbouwing kan worden gebruikt voor toestemmingsverlening op grond van de Wnb.

Vanaf 1 juli 2021 is de Wet stikstofreductie en natuurverbetering in werking getreden. De hierin opgenomen vrijstelling van Wnb-vergunningplicht voor bouwwerkzaamheden in de realisatiefase voor wat betreft stikstofdepositie (art. 2.9a Wnb) vervalt met de uitspraak van de Afdeling Bestuursrechtspraak van de Raad van State (RvS) van 2 november 2022 in de Porthos-zaak.

Natuurnetwerk Nederland (NNN)

Het Natuurnetwerk Nederland (NNN) is een netwerk van bestaande en nieuw aan te leggen natuurgebieden. Het nationaal beleid met betrekking tot de gebiedsbescherming van het Natuurnetwerk Nederland is opgenomen in de Nationale Omgevingsvisie (NOVI). De bescherming van het NNN staat nader uitgewerkt in het Besluit Kwaliteit Leefomgeving (BKL). Hierin staan instructieregels voor de omgevingsverordening van de

provincies. De bescherming werkt vervolgens door in de bestemmingsplannen van de gemeenten. De instructieregels uit het BKL verplichten de provincies tot:

- het aanwijzen van Natuurnetwerk Nederland gebieden (artikel 7.6 Bkl)
- het vastleggen van de wezenlijke kenmerken en waarden van NNN- gebieden (artikel 7.7 Bkl)
- het stellen van regels in het belang van de bescherming, instandhouding, verbetering en ontwikkeling van de kenmerken en waarden van NNN-gebieden (artikel 7.8 Bkl, eerste lid)
- De regels die in de omgevingsverordening komen verzekeren in ieder geval dat (artikel 7.8 Bkl, tweede lid):
 - de kwaliteit en oppervlakte van het NNN-gebied niet achteruitgaan
 - de samenhang tussen de gebieden van het NNN wordt geborgd
 - tijdige compensatie van een bepaalde activiteit die negatieve gevolgen heeft

Wezenlijke waarden en kenmerken

Dit betreft de actuele en potentiële natuurwaarden, gebaseerd op de natuurdoelen voor het gebied, met inbegrip van de omvang en de beoogde natuurkwaliteit alsmede de samenhang met andere natuurgebieden.

'Nee, tenzij'-principe

Voor het NNN geldt het 'nee, tenzij'-principe. Dit betekent dat nieuwe plannen of projecten niet zijn toegestaan als ze de wezenlijke (potentiële) waarden en kenmerken van het NNN significant aantasten. Uitzonderingen hierop zijn wanneer sprake is van redenen van groot openbaar belang en er geen reële alternatieven zijn. De schade dient in dat geval door mitigerende maatregelen zoveel mogelijk beperkt te worden. De restschade dient te worden gecompenseerd. De Rijkslijn zoals verwoord in het SVIR en Barro is dat er bij het NNN geen sprake is van externe werking.

Het NNN is planologisch beschermd in de Provinciale Structuurvisies en Verordeningen. In de Verordening staat aangegeven aan welke voorwaarden bij ruimtelijke ingrepen in en langs het NNN moet worden voldaan. Ook is het compensatiebeleid bij aantastingen van het Natuurnetwerk Nederland hierin opgenomen.

Overige provinciale beschermde gebieden

Naast het NNN kunnen ook andere gebieden beschermd zijn op provinciaal niveau. Dit verschilt per provincie. Beschermde gebieden kunnen als volgt omschreven zijn:

- ecologische verbindingzones,
- weidevogelgebieden, ganzenfoerageergebieden, leefgebied weide- en akkervogels of rust- en foerageergebied ganzen en smienten,
- groene ontwikkelingszone of groenblauwe mantel of groene contour
- natuur/ bos- en natuurgebieden buiten NNN.

Ook deze gebieden kennen een vorm van een beschermingsregime, in sommige gevallen gelijk aan het NNN, soms in een lichtere vorm.

Provincies kunnen ook provinciale landschappen aanwijzen. De aanwijzing van de Bijzonder Provinciale Landschappen is verleend op grond van Artikel 1.12 lid 3 van de Wnb (zie tekstkader). Ook deze gebieden kunnen een beschermingsregime hebben vastgelegd in de provinciale verordening.

Art. 1.12 lid 3 Wnb

Gedeputeerde Staten kunnen gebieden gelegen buiten het Natuurnetwerk Nederland aanwijzen die van provinciaal belang zijn vanwege hun natuurwaarden of landschappelijke waarden, met inachtneming van hun cultuurhistorische kenmerken. Deze gebieden worden aangeduid als «bijzondere provinciale natuurgebieden», onderscheidenlijk «bijzondere provinciale landschappen».

Wnb - Beschermd houtopstanden

De bescherming van houtopstanden is vastgelegd in artikel 4.1 tot en met 4.9 van de Wnb. De Wnb heeft tot doel de oppervlakte bos in Nederland in stand te houden. Begin 20e eeuw kwam dit doel vooral voort uit de

belangen van de houtproductie, maar gaandeweg is meer oog gekomen voor de andere functies die bossen en houtopstanden hebben, zoals klimatologische, landschappelijke en recreatieve functies.

Binnen de Wnb worden houtopstanden beschermd die aan bepaalde voorwaarden voldoen (Wnb artikel 4.1). Voornaamste onderscheid wordt gemaakt op basis van de locatie. Houtopstanden welke binnen de bij besluit van de gemeenteraad vastgestelde grenzen van de bebouwde kom Wnb vallen, zijn namelijk uitgezonderd (artikel 4.1) en worden niet onder de Wnb beschermd. De begrenzing van de bebouwde kom in de zin van de Wnb komt niet altijd overeen met de begrenzing van de bebouwde kom op grond van de Wegenverkeerswet. Als een gemeente geen bebouwde kom in de zin van de Wnb heeft vastgesteld, is de Wnb overal van toepassing in die betreffende gemeente.

Een houtopstand onder de Wnb wordt gezien als een zelfstandige eenheid van bomen, boomvormers, struiken, hakhout of griend, die:

- 1) een oppervlakte grond beslaat van tien are of meer, of;
- 2) bestaat uit een rijbeplanting die meer dan twintig bomen omvat, gerekend over het totaal aantal rijen.

De Wnb is van toepassing op houtopstanden die buiten de bebouwde kom liggen. De gemeenteraad dient de grens van de bebouwde kom Wnb vast te leggen. Veel gemeentes hebben dit ook gedaan.

De grens van de bebouwde kom Wnb is niet hetzelfde als de bebouwde kom op grond van de Wegenverkeerswet. De bebouwde kom grens in de Wegenverkeerswet wordt met een ander oogmerk bepaald en vastgesteld. Volgens een uitspraak van de rechtbank is het niet mogelijk om het hele grondgebied van de gemeente aan te wijzen als bebouwde kom. De aard van het gebied is bepalend voor de vraag of het gebied kan aangewezen worden als bebouwde kom. De vaststelling van de grens van de bebouwde kom is van feitelijke aard: waar houdt de bebouwing op.

De provincies zijn op grond van de gemeentewet bevoegd om in het kader van interbestuurlijk toezicht zo nodig maatregelen te treffen als een gemeente heeft verzuimd om de begrenzing van de bebouwde kom vast te stellen, of deze heeft vastgesteld op een wijze die in strijd komt met het recht of het algemeen belang. Een begrenzing die is vastgesteld op grond van artikel 1 vijfde lid van de Boswet geldt ingevolge van het overgangsrecht overigens tevens als begrenzing van de bebouwde kom voor de Wnb.

De begrenzing van de bebouwde kom in de zin van de Wnb dus niet altijd overeen met de begrenzing van de bebouwde kom op grond van de Wegenverkeerswet. Als een gemeente geen bebouwde kom in de zin van de Wnb heeft vastgesteld, is de Wnb overal van toepassing in die betreffende gemeente.

Door het zogenoemde regelverbod van artikel 4.6 Wnb kunnen gemeente ook buiten de bebouwde kom regulerend optreden. Hierdoor kunnen gemeente ook een kapverbod opstellen voor houtopstanden die ze willen beschermen buiten de bebouwde kom. Er zijn veel gemeentes die dat ook daadwerkelijk hebben gedaan.

Er zijn ook gemeentes die houtopstanden buiten de bebouwde kom beschermen via een monumentenverordening. Voor deze houtopstanden is dus (ook) een omgevingsvergunning van de gemeente noodzakelijk. In voorliggende rapportage is niet getoetst aan gemeentelijk beleid omtrent de kap van bomen en/of bosschages (bijv. APV, bestemmingsplannen, etc.).

Meld- en herplantplicht

De Wnb stelt dat wanneer houtopstanden worden gekapt, er voorafgaand aan de kap een meldingsplicht bij de provincie is.

De provincie bepaalt welke informatie omtrent de te kappen opstand aangeleverd dient te worden, op welke termijn dit aangeleverd dient te worden en welke voorwaarden voor de uitvoering van de kap gelden. Daarnaast geldt dat binnen drie jaar na de kap een herbeplantingsplicht geldt (door aanplant, bezaaiing of natuurlijke verjonging dan wel op andere wijze realiseren van een nieuwe houtopstand). Wanneer dat niet op dezelfde plaats kan, dan kan een provincie ontheffing verlenen de herbeplanting op andere gronden toe te staan indien de herbeplanting voldoet aan bij provinciale verordening gestelde regels. Verder kunnen provincies ontheffing of vrijstelling verlenen voor bepaalde verbodsbepalingen en/of voorwaarden omtrent herbeplanting.

In de volgende gevallen geldt op grond van de Wnb geen verplichting tot het melden en herbeplanten voor het vellen:

- periodiek vellen van griend- of hakhout;
 - houtopstanden die een zelfstandige eenheid vormen van bomen, boomvormers, struiken, hakhout of griend, én hetzij geen groter oppervlakte beslaan dan 10 are, hetzij ingeval van rijbeplanting, gerekend over het totaal aantal rijen, niet meer bomen omvatten dan 20;
 - houtopstanden binnen de bij besluit van de gemeenteraad vastgestelde grenzen van de bebouwde kom in de zin van de Wnb;
 - houtopstanden op erven of in tuinen;
 - fruitbomen en windschermen om boomgaarden;
 - naaldbomen, kennelijk bedoeld om te dienen als kerstbomen, indien niet ouder dan twintig jaar;
 - kweekgoed;
 - uit populieren of wilgen bestaande:
 - o wegbeplantingen;
 - o beplantingen langs waterwegen, en
 - o eenrijige beplantingen langs landbouwgronden;
 - het dunnen van een houtopstand;
 - uit populieren, wilgen, essen of elzen bestaande beplantingen die kennelijk zijn bedoeld voor de productie van houtige biomassa, indien zij:
 - ten minste eens per tien jaar worden geoogst;
 - bestaan uit minstens tienduizend stoven per hectare per beplantingseenheid, zijnde een aaneengesloten beplanting die niet wordt doorsneden door onbeplante stroken breder dan twee meter, en
 - zijn aangelegd na 1 januari 2013;
 - vellen ter uitvoering van een instandhoudingsmaatregel of een passende maatregel ten behoeve van Natura 2000;
 - vellen ter uitvoering van een mitigerende of compenserende natuurmaatregel uit een Natura 2000-vergunning, een soortenonthefing, een Tracébesluit of een omgevingsvergunning;
 - vellen voor de aanleg en het onderhoud van brandgangen op natuurterreinen;
- vellen en herbeplanten dat plaatsvindt overeenkomstig een door de Minister van LNV goedgekeurde gedragscode.

Beschermde houtopstanden (naast Wnb)

Houtopstanden zijn tevens beschermd op grond van gemeentelijk regelgeving. Dit is vastgelegd in de Algemene Plaatselijke Verordening (APV) van de betreffende gemeente. Bomen kunnen op gemeentelijk niveau ook op een andere manier beschermd zijn. De bescherming van een houtopstand of groenstructuren kan bijvoorbeeld opgenomen zijn in de planregels bij een bestemmingsplan of via een gemeentelijke bomenverordening. Bij voorgenomen kap van houtopstanden dient daarom ook altijd gekeken te worden naar deze bepalingen. Mogelijk kan uit deze bepalingen volgen dat voor de kap van een houtopstand een omgevingsvergunning nodig is welke bij de gemeente moet worden aangevraagd.

Bijlage 2 Methodiek natuurtoets

Bijlage 2 Methodiek natuurtoets

In deze bijlage wordt de methodiek beschreven die gehanteerd is tijdens het onderzoek naar de aanwezigheid en de toetsing van beschermde soorten, beschermde gebieden, beschermde houtopstanden en kansen voor natuurwaarden in het plangebied.

Soortbescherming

Het onderzoek naar beschermde soorten bestaat uit een bureaustudie, oriënterend terreinbezoek en effectbepaling.

Bureaustudie

Afbakening beschermde soorten

In het bureauonderzoek is specifiek gekeken naar soorten uit de Vogelrichtlijn (Wnb artikel 3.1), soorten van de Habitatrichtlijn (Wnb artikel 3.5) en 'andere' beschermde soorten (Wnb artikel 3.10). Bij vogels is met name speciale aandacht geschonken aan vogelsoorten met jaarrond beschermd nest. Bij werkzaamheden in watergangen/waterwegen is specifiek aandacht geschonken aan soorten van het aquatisch milieu. Bij werkzaamheden aan gebouwen is specifiek aandacht geschonken aan gebouwbewonende soorten. In voorliggende toetsing is geen aandacht besteed aan Rode Lijst-soorten.

Bronnen

Om een beeld te krijgen van de verspreiding en het (mogelijk) voorkomen van beschermde soorten in en rond het plangebied, is de Nationale Databank Flora en Fauna (NDFF) geraadpleegd². Hierbij is nagegaan of er in de periode 2018-2023 beschermde soorten zijn aangetroffen in een straal van 1 km rondom het plangebied. De soortgegevens hebben daarom betrekking op de regio en niet specifiek op het plangebied. De resultaten van de bureaustudie geven een indicatie van de soorten die in het plangebied kunnen voorkomen.

Oriënterend terreinbezoek

Tijdens het oriënterend terreinbezoek is door middel van een fysieke inspectie gekeken naar de mogelijke aanwezigheid van beschermde planten en (sporen van) beschermde dieren. Daarnaast heeft een biotoopbeoordeling plaatsgevonden. Bij een biotoopbeoordeling wordt gekeken in hoeverre het aanwezige biotoop geschikt is voor beschermde soorten. Het betreft een deskundigenoordeel op basis van een biotopenscan. Daarnaast zijn de aangetroffen belangwekkende soorten opgetekend.

Effectbepaling

Aan de hand van de bevindingen uit het bureauonderzoek en de resultaten van het oriënterend terreinbezoek is bepaald of op voorhand (negatieve effecten op) beschermde soorten al dan niet kunnen worden uitgesloten en of vervolgstappen (soortgericht nader onderzoek) noodzakelijk zijn. Indien van toepassing is geadviseerd over de te volgen procedure in het kader van de natuurwetgeving.

Beschermde gebieden

In het kader van gebiedsbescherming zijn de volgende gebieden meegenomen:

- Natura 2000-gebieden;
- Natuurnetwerk Nederland (NNN);
- Overige provinciaal beleid.

Op basis van een bureaustudie is de ligging van de gebieden ten opzichte van het plangebied in beeld gebracht. Hiervoor is gebruik gemaakt van onder andere AERIUS-calculator (versie 2022) (Natura 2000-gebieden) en de provinciale website en/of digitale atlas (NNN, overig provinciaal beleid). Op basis van de ligging en de voorgenomen ontwikkeling is (indien relevant) een effectbepaling uitgevoerd. Voor de effectbepaling is gekeken

² Deze informatie is (deels) afkomstig uit de NDFF (juli 2023) op basis van een abonnement van Antea Group en mag niet zonder toestemming van BII12 worden verstrekt aan derden of op enige andere wijze openbaar gemaakt worden.

naar directe effecten als gevolg van ruimtebeslag. Indien van toepassing zijn ook mogelijke indirecte effecten bekeken. Hierbij kan gedacht worden aan verstoring door geluid, licht en trillingen en optische verstoring. In het kader van Natura 2000-gebieden is ook gekeken naar mogelijk effecten door een toename aan stikstofdepositie. Indien aan de orde is geadviseerd over de vervolgstappen en de te volgen procedure inzake de natuurwetgeving. Hierbij kan gedacht worden aan een voortoets of passende beoordeling t.b.v. Natura 2000-gebieden. Of het doorlopen van een 'nee, tenzij-procedure' in het kader van mogelijke effecten op NNN-gebieden.

Beschermde houtopstanden Wnb

Op basis van het planvoornemen en de ligging van het plangebied is onderzocht of er onder de Wnb beschermde houtopstanden aanwezig zijn binnen het plangebied. Hierbij is gebruik gemaakt van de door de initiatiefnemer aangeleverde informatie over het planvoornemen, recente luchtfoto's en indien beschikbaar de begrenzing van de gemeentelijke bebouwde kom Wnb. Indien onder de Wnb beschermde houtopstanden aanwezig zijn in het plangebied, is getoetst of er sprake is van aantasting van beschermde houtopstanden. Indien er sprake is van aantasting van Wnb beschermde houtopstanden is geadviseerd over de vervolgstappen en de te volgen procedure inzake de natuurwetgeving. In voorliggende rapportage is niet getoetst aan gemeentelijk beleid omtrent de kap van bomen en/of bosschages (bijv. APV, bestemmingsplannen, etc.).

Kansen voor natuurwaarden in het plangebied

Binnen een plan zijn vaak mogelijkheden/ kansen aanwezig voor het verhogen van de natuurwaarden (biodiversiteit). Indien dit van toepassing is op het voornemen, zijn hiervoor suggesties gedaan op basis van expert judgement.

Over Antea Group

Antea Group is het thuis van 1500 trotse ingenieurs en adviseurs. Samen bouwen wij elke dag aan een veilige, gezonde en toekomstbestendige leefomgeving. Je vindt bij ons de allerbeste vakspecialisten van Nederland, maar ook innovatieve oplossingen op het gebied van data, sensing en IT. Hiermee dragen wij bij aan de ontwikkeling van infra, woonwijken of waterwerken. Maar ook aan vraagstukken rondom klimaatadaptatie, energietransitie en de vervangingsopgave. Van onderzoek tot ontwerp, van realisatie tot beheer: voor elke opgave brengen wij de juiste kennis aan tafel. Wij denken kritisch mee en altijd vanuit de mindset om samen voor het beste resultaat te gaan. Op deze manier anticiperen wij op de vragen van vandaag en de oplossingen voor morgen. Al 70 jaar.

Contactgegevens

Beneluxweg 125
4904 SJ Oosterhout
Postbus 40
4900 AA Oosterhout
T. +31 6 53 97 87 76
E. mathilde.vandenbroek@Anteagroup.nl

Copyright © 2023

Niets uit deze uitgave mag worden verveelvoudigd en/of openbaar worden gemaakt door middel van druk, fotokopie, elektronisch of op welke wijze dan ook, zonder schriftelijke toestemming van de auteurs.

De informatie die in dit rapport is opgenomen is uitsluitend bestemd voor geadresseerde(n) en kan persoonlijke of vertrouwelijke informatie bevatten. Gebruik van deze informatie, door anderen dan de geadresseerde(n) en gebruik door hen die niet gerechtigd zijn van deze informatie kennis te nemen, is niet toegestaan. De informatie is uitsluitend bestemd om te worden gebruikt door de geadresseerde, voor het doel waarvoor dit rapport is vervaardigd. Indien u niet de geadresseerde bent of niet gerechtigd bent tot kennisneming, is openbaarmaking, vermenigvuldiging, verspreiding en/of verstrekking van deze informatie aan derden niet toegestaan, tenzij na schriftelijke toestemming door Antea Group en wordt u verzocht de gegevens te verwijderen en direct een melding te maken bij security@antegroup.nl. Derden, zij die niet geadresseerd zijn, kunnen geen rechten aan dit rapport ontleen, tenzij na schriftelijke toestemming door Antea Group.

www.anteagroup.nl