



Rapportage
Quickscan Flora en Fauna

Berg 43A
Veldhoven

rapport 3276R008-3

datum: 13 november 2020
opdrachtgever: Pouderoyen-Tonnaer,
St. Stevenskerkhof 2,
6511 VZ Nijmegen.

Niets uit deze uitgave mag worden vermenigvuldigd en / of openbaar gemaakt zonder schriftelijke toestemming van Archimil BV. Op al onze werkzaamheden zijn de algemene leveringsvoorwaarden van toepassing, zoals gedeponeerd bij de Kamer van Koophandel te Eindhoven, onder nummer 17159750.

VERANTWOORDING



P. Heesakkers
Ecoloog / adviseur



Ir. J.B.P. van der Stroom
Ecoloog / senior adviseur

SAMENVATTING

In verband met de aanvraag van een omgevingsvergunning voor de realisatie van een tweetal patio- en bungalowwoningen aan de Berg 43A te Veldhoven is door Pouderoyen-Tonnaer schriftelijk opdracht verleend om een quickscan flora en fauna op bovengenoemde locatie uit te voeren.

Het onderzoek heeft tot doel inzicht te verkrijgen in de mogelijke aanwezigheid van beschermde flora en fauna en om vast te stellen of de geplande activiteit van invloed is op beschermde flora of fauna.

De geografische gegevens van de onderzoekslocatie staan weergegeven in het volgende overzicht:

Gemeente	Veldhoven	
Adres	Berg 43A te Veldhoven	
Kadastraal	Sectie: I	Nr: 261
Coördinaten	X: 154.952	Y: 381.655
Oppervlakte onderzoekslocatie	circa 1000 m ²	

Bij de quickscan die is uitgevoerd ter plaatse van het achterterrein van de Berg 43A te Veldhoven is op de locatie geen beschermde flora en fauna waargenomen die een belemmering kan vormen voor de voorgenomen activiteit. De coniferenhaag kan door de huismus gebruikt worden als schuilgelegenheid. Echter is in de omgeving vergelijkbaar habitat aanwezig, waardoor de geplande activiteiten geen negatief effect zal hebben op de huismus. Op basis van het gebruik van de locatie en de directe omgeving wordt voor het overige geen beschermde flora en fauna verwacht.

Op basis van de quickscan wordt een aanvullend of nader onderzoek naar de aanwezige flora en fauna, voor de geplande activiteiten, niet noodzakelijk geacht. Voor de geplande activiteiten is op basis van de bekende gegevens geen ontheffingsaanvraag in het kader van de Wet natuurbescherming noodzakelijk.

Voor de activiteit zal een notenboom worden gerooid en zal (een gedeelte van) de coniferenhaag worden verwijderd welke als nestgelegenheid kunnen dienen voor diverse algemene vogelsoorten. Op basis van artikel 3.1 van de Wet Natuurbescherming is het verboden om opzettelijk nesten, rustplaatsen en eieren van vogels als bedoeld in artikel 1 van de Vogelrichtlijn te vernielen of te beschadigen, of nesten van vogels weg te nemen. Werkzaamheden zullen alsdan buiten het broedseizoen (15 maart-15 juli) uitgevoerd moeten worden. Indien de gehele haag rondom de planlocatie wordt gerooid adviseren wij dit gefaseerd uit te voeren.

INHOUDSOPGAVE

SAMENVATTING

1	INLEIDING EN DOEL VAN HET ONDERZOEK.....	1
2	WET NATUURBESCHERMING	2
3	LOCATIEGEGEVENS	4
3.1	ALGEMEEN	4
3.2	OMGEVING	4
3.3	NATURA 2000	4
3.4	NATUURBEHEERPLAN	4
4	QUICKSCAN.....	5
4.1	DOELSTELLING	5
4.2	BESCHRIJVING VAN DE ACTIVITEIT	5
4.3	BIOTOOPTYPEN EN BESCHRIJVING FLORA EN FAUNA	5
4.4	INVENTARISATIEGEGEVENS VANUIT DE OMGEVING	6
5	CONCLUSIES EN AANBEVELINGEN	10
	Bijlage 1 situering in de regio
	Bijlage 2 globaal rapport verspreiding beschermde diersoorten
	Bijlage 3checklist vooronderzoek vleermuizen
	Bijlage 4 fotobijlage

1 INLEIDING EN DOEL VAN HET ONDERZOEK

In verband met de aanvraag van een omgevingsvergunning voor de realisatie van een tweetal patio- en bungalowwoningen aan de Berg 43A te Veldhoven is schriftelijk opdracht verleend om een quickscan flora en fauna op bovengenoemde locatie uit te voeren.

Het onderzoek heeft tot doel inzicht te verkrijgen in de mogelijke aanwezigheid van beschermde flora en fauna en om vast te stellen of de geplande activiteit van invloed is op beschermde flora of fauna.

Contactpersoon voor de opdrachtgever was de heer N. de Geus. De werkzaamheden bij Archimil zijn begeleid door de heer P. Heesakkers.

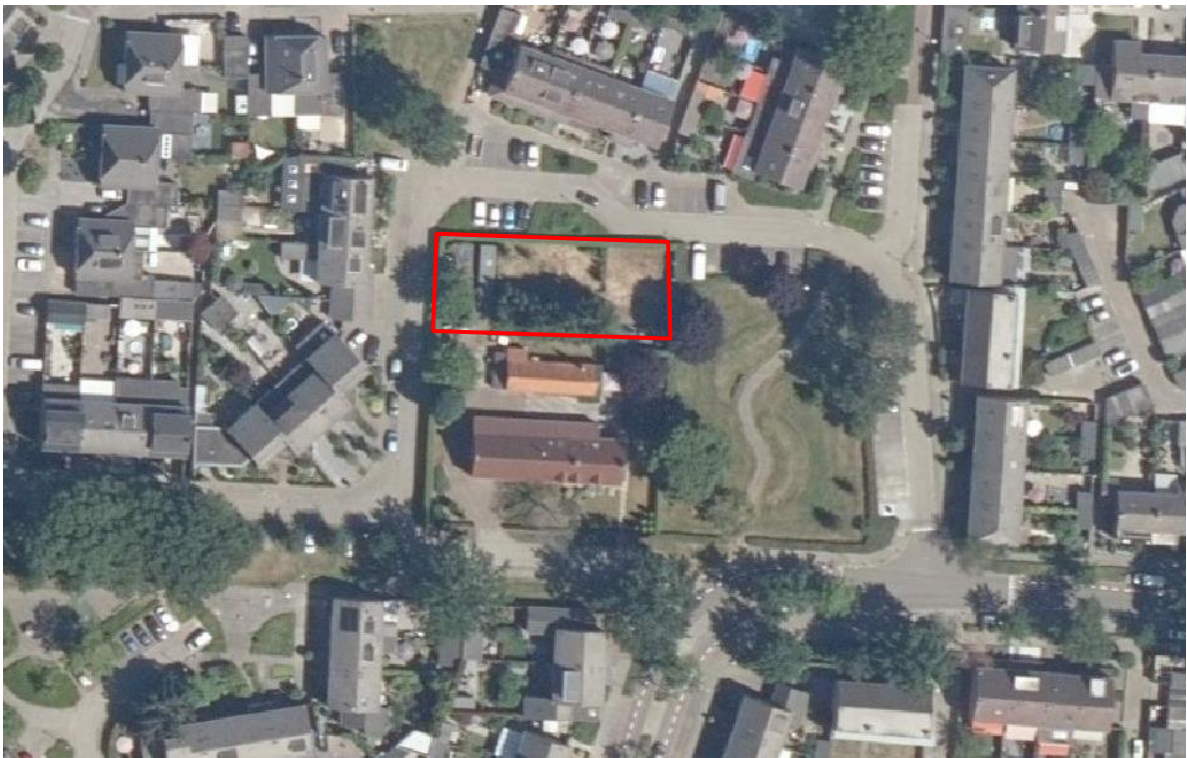

Luchtfoto van de onderzoekslocatie (situatie 2019)

- Inmiddels is de bebouwing op de locatie gesloopt.

2 WET NATUURBESCHERMING

De bescherming van plant- en diersoorten is geregeld in de Wet natuurbescherming. Ongeveer 500 soorten, van de 36.000 soorten die in Nederland voorkomen, vallen onder de bescherming van deze wet. Om kwetsbare soorten te beschermen bevat de Wet natuurbescherming een aantal verbodsbepalingen, zoals het verbod op het doden of verontrusten van dieren of het verbod om planten te plukken.

De wet is bedoeld om soorten te beschermen en dient niet ter bescherming van individuele planten of dieren. De wet is erop gericht dat het voortbestaan van soorten niet in gevaar te brengen.

De Wet natuurbescherming deelt soorten in drie beschermingsregimes in:

1. Beschermingsregime soorten Vogelrichtlijn. Dit zijn alle van nature in Nederland in het wild levende vogels (§3.1 van de wet).
2. Beschermingsregime soorten Habitatrichtlijn. Dit zijn soorten die genoemd zijn in Bijlage IV van de Habitatrichtlijn, Bijlage I en II van het Verdrag van Bern en Bijlage II van het Verdrag van Bonn. In de Bijlagen van de Verdragen van Bern en Bonn worden ook vogels genoemd (§3.2 van de wet).
3. Beschermingsregime andere soorten. Dit zijn soorten die genoemd zijn in de bijlage van de Wet natuurbescherming. Het gaat hier om de bescherming van zoogdieren, amfibieën, reptielen, vissen, dagvlinders, libellen, kevers (onderdeel A van de bijlage) en vaatplanten (onderdeel B van de bijlage) voorkomend in Nederland (§3.3 van de wet).

De Wet natuurbescherming maakt invulling van de wet door provincies mogelijk, hiertoe kunnen provincies een eigen invulling geven aan de bescherming van soorten. Dit is door de provincie Noord-Brabant geregeld in de Interim omgevingsverordening Noord-Brabant van 10 september 2019.

De Wet natuurbescherming stelt het volgende:

Het is verboden opzettelijk van nature in Nederland in het wild levende vogels van soorten als bedoeld in artikel 1 van de Vogelrichtlijn te doden, te vangen en/of te verstoren. Het is tevens verboden opzettelijk nesten, rustplaatsen en eieren van vogels als bedoeld in artikel 1 van de Vogelrichtlijn te vernielen of te beschadigen, of nesten van vogels weg te nemen. (artikel 3.1)

Naast vogels is het verboden in het wild levende dieren van soorten, genoemd in bijlage IV, onderdeel a, bij de Habitatrichtlijn, bijlage II bij het Verdrag van Bern of bijlage I bij het Verdrag van Bonn, in hun natuurlijk verspreidingsgebied opzettelijk te doden, te vangen of te verstoren. Het is tevens verboden de voortplantingsplaatsen of rustplaatsen van dieren als bedoeld in het eerste lid te beschadigen of te vernielen.

Het is verboden om planten van soorten, genoemd in bijlage IV, onderdeel b, bij de Habitatrichtlijn of bijlage I bij het Verdrag van Bern, in hun natuurlijke verspreidingsgebied opzettelijk te plukken en te verzamelen, af te snijden, te ontwortelen of te vernielen. (artikel 3.5)

Onverminderd artikel 3.5, eerste, vierde en vijfde lid, is het verboden:

- a. in het wild levende zoogdieren, amfibieën, reptielen, vissen, dagvlinders, libellen en kevers van de soorten, genoemd in de bijlage, onderdeel A, bij deze wet, opzettelijk te doden of te vangen;
- b. de vaste voortplantingsplaatsen of rustplaatsen van dieren als bedoeld in onderdeel a opzettelijk te beschadigen of te vernielen, of
- c. vaatplanten van de soorten, genoemd in de bijlage, onderdeel B, bij deze wet, in hun natuurlijke verspreidingsgebied opzettelijk te plukken en te verzamelen, af te snijden, te ontwortelen of te vernielen. (artikel 3.10).

Dit houdt in dat binnen het plangebied in eerste instantie vastgesteld dient te worden of daarbinnen of in de directe nabijheid beschermde soorten aanwezig zijn. Indien deze aanwezig zijn dient het schadelijke effect van de activiteiten op de aanwezige soorten vastgesteld te worden en dient mogelijk een ontheffing in het kader van de Wet natuurbescherming aangevraagd te worden.

3 LOCATIEGEGEVENS

3.1 Algemeen

De onderzoekslocatie betreft het noordelijke deel van het kadastrale perceel gemeente Veldhoven, sectie I, nummer 261, aan de Berg 43A te Veldhoven. De locatie is grotendeels in gebruik als gazon en opslagterrein van materiaal en is omzoomd met een coniferen heg (circa 70 meter).

3.2 Omgeving

De onderzoekslocatie is gelegen in de wijk Heikant van Veldhoven. De directe omgeving van de locatie bestaat uit:

- Noordzijde: Vossenbergh (weg), parkeervakken
- Oostzijde: Openbaar groen en parkeervakken
- Zuidzijde: Woning Berg 43A en in aanbouw zijnde schuur
- Westzijde: Stropersbergh (weg)

3.3 Natura 2000

In de directe nabijheid van de onderzoekslocatie zijn geen natuurgebieden gelegen die als Natura 2000 gebied zijn aangewezen. Het meest nabijgelegen Natura 2000 gebied is de natuurlijke zone rondom de Run en Dommel, welke is opgenomen in natuurgebied Leenderbos, Grootte Heide & de Plateaux. Deze natuurlijke zone is, aan de overzijde van de snelweg A67, op circa 3,5 km gelegen van de planlocatie. Circa 5 km westelijk van de locatie is Kempenland-West gelegen.

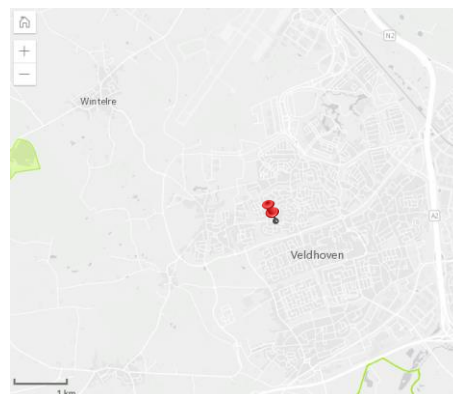

Gelet op de kleinschaligheid van de beoogde activiteit (zie §4.2), de omgeving van het plangebied en de afstand tot het Natura 2000 gebied, zal de gewenste herontwikkeling naar alle waarschijnlijkheid niet tot een toename van de stikstofdepositie in het Natura2000 gebied leiden. Om dit te bevestigen zou een Aeriusberekening kunnen worden uitgevoerd.

3.4 Natuurbeheerplan

Uit het natuurbeheerplan van de provincie Noord-Brabant blijkt dat de onderzoekslocatie niet in of tegen een natuur- (ontwikkelings)gebied gelegen is. Circa 1 km ten zuidwesten (buiten de bebouwde kom) is een gebied gelegen welke is aangemerkt als Droog bos met productie (beheerstype N16.03).

Natuurbeheerplan provincie Noord-Brabant



4 QUICKSCAN

4.1 Doelstelling

Het onderzoek heeft tot doel vast te stellen of op de onderzoekslocatie soorten aanwezig (kunnen) zijn die vallen onder de Wet natuurbescherming en waarmee bij de ontwikkeling van het perceel rekening gehouden dient te worden, hetzij in het zoeken naar alternatieven voor de geplande werkzaamheden, hetzij in het aanvragen van een ontheffing in het kader van de Wet natuurbescherming.

4.2 Beschrijving van de activiteit

In de nabije toekomst zal op de locatie, het achterterrein van Berg 43A, een herontwikkeling plaatsvinden waarbij een tweetal patio/bungalow woningen worden gerealiseerd. Voor de bouw van de woningen zal een notenboom en (een gedeelte van) de coniferenhaag over een lengte van circa 70 meter worden gerooid.

Uitsnede voorlopig ontwerp



4.3 Biotooptypen en beschrijving flora en fauna

De quickscan bestaat uit het vaststellen van welke biotopen in het plangebied aanwezig zijn. Op voorhand is ingeschat dat vogels vermoedelijk de belangrijkste fauna zijn welke negatief beïnvloed zouden kunnen worden door de beoogde activiteit.

Middels een literatuurstudie en veldonderzoek is beoordeeld in hoeverre op voorhand reeds een verstoring van beschermde soorten op zou kunnen treden.

De veldinspectie is uitgevoerd op 6 november 2020. In bijlage 4 is fotoreportage van het plangebied bijgevoegd. Bij de veldinspectie is gebleken dat het terrein in gebruik is als gazon. Op het westelijke deel van de locatie is recentelijk de bebouwing gesloopt. Momenteel wordt dit deel van de onderzoekslocatie gebruikt als opslagterrein. Direct ten zuiden van de locatie is momenteel een garage is aanbouw. Het terrein is omzoomd met een coniferenhaag, welke in de broedperiode gebruikt zal worden als broedplaats voor diverse algemene vogelsoorten. De haag zal eveneens gebruikt worden als schuilplaats voor (huis)mussen. Aan de westzijde is tegen de perceelsgrens een notenboom aanwezig.

Ten tijde van de veldinspectie is geen fauna waargenomen welke voorkomt in de bijlage van de Wet natuurbescherming.

Met betrekking tot de potentiële aanwezigheid van vleermuizen is een checklist van de vleermuizenwerkgroep Nederland ingevuld (bijlage 3). Uit de checklist volgt dat op de locatie geen dikke bomen ($\varnothing > 3$ dm) aanwezig zijn. Wel is een haag aanwezig, welke ongeschikt is als lijnelement. Binnen het plangebied zijn geen geschikte verblijfplaatsen aanwezig. Gezien de beperkte omvang van de activiteit en het ontbreken van geschikte verblijfplaatsen wordt een aanvullend onderzoek hiernaar niet noodzakelijk geacht.

4.4 Inventarisatiegegevens vanuit de omgeving

De inventarisatiegegevens vanuit de omgeving zijn opgevraagd bij het Natuurloket. De gegevens zijn afkomstig uit de Nationale Databank Flora en Fauna (NDFF). De rapportage is bijgevoegd in bijlage 2. Uit de rapportage blijkt dat binnen een straal van 0-1 kilometer van de onderzoekslocatie de volgende soorten zijn waargenomen:

Amfibieën (alpenwatersalamander)

De *alpenwatersalamander* is voor zijn voortplanting gebonden aan hoofdzakelijk solitaire wateren welke niet rijk bevolkt zijn met vis. De soort komt vaak voor in de buurt van bos en/of houtwallen. Hij heeft een voorkeur voor zandige leemgronden, waar hij voorkomt in beboste gebieden (loofbos) of kleinschalige landschappen met heggen en struwelen.

Aangezien geschikte voortplantingshabitat ontbreekt op de locatie en zijn directe omgeving is het voorkomen van deze soort binnen het plangebied uit te sluiten.

Reptielen (-)

In de gegevensdatabank van de Nationale Databank Flora en Fauna (NDFF) zijn geen gegevens bekend van reptielen in de directe omgeving van de planlocatie. In een straal van 1-5 km is de levendbarende hagedis waargenomen.

De *levendbarende hagedis* is een nationaal beschermde soort welke is gebonden aan heide- en hoogveenlandschap of ruige landschappen als bermen, (spoor)wegen en duinen.

Door het ontbreken van geschikt habitat is de soort binnen het plangebied uit te sluiten.

Vissen (-)

In de gegevensdatabank van de Nationale Databank Flora en Fauna (NDFF) zijn geen gegevens bekend van vissen in de directe omgeving van de planlocatie. In een straal van 1-5 km is de beekprik waargenomen. Bekend is dat de beekprik wordt aangetroffen in de Dommel.

Aangezien open water ontbreekt is het voorkomen van vissen binnen het plangebied uit te sluiten.

Kevers en weekdieren (-)

Volgens de gegevens van de NDFF en EIS Nederland komen geen beschermde kevers en weekdieren voor in de omgeving van het plangebied. Voor de beschermde kevers en weekdieren zijn weinig verspreidingsgegevens bekend, daarom wordt in deze paragraaf van alle beschermde kevers en weekdieren beoordeeld of ze in het plangebied kunnen voorkomen.

Vliegend hert (§3.3 Wnb) komt voor in (oude) eikenbossen.

De beschermde houtkevers; vermiljoenkever, heldenbok en juchtleerkever (alle §3.2 Wnb) zijn afhankelijk van oude, holle of vrijstaande bomen of (natte) gebieden met veel dood hout.

De beschermde waterkevers brede geelrandwaterroofkever en gestreepte waterroofkever (beide §3.2 Wnb) zijn voor het voorkomen afhankelijk van grote wateren.

De aquatische slakkensoort platte schijfhoren (§3.2 Wnb) is afhankelijk van de aanwezigheid van heldere, schone wateren met waterplanten. Bataafse stroommossel (§3.2 Wnb) is een soort die voorkomt in stromend water (rivieren of beken).

In het plangebied ontbreken geschikte habitats voor de beschermde soorten kevers en weekdieren. Het voorkomen van deze soorten in het plangebied is derhalve uit te sluiten.

Vlinders (iepenpage, teunisbloempijlstaart)

De *iepenpage* is, zoals de naam al zegt, afhankelijk van de iep als waardplant, heeft geen groot leefgebied nodig en kan al voorkomen op plaatsen waar enkele iepen bij elkaar staan. De vlinder leeft vooral bij bloeiende en vruchtdragende bomen of op relatief jonge iepen. Geschikte bomen worden doorgaans gevonden in (vochtige) bossen, bosranden, parken en grotere tuinen. Soms worden individuen waargenomen op akkerdistel, koninginnenkruis, fluitenkruid of braam.

De *teunisbloempijlstaart* is afhankelijk van het wilgenroosje, de bastaard wederik en de kattenstaart als waardplant en leeft in open plekken van vochtige bossen en aan bosranden.

Door het ontbreken van geschikte waardplanten is het voorkomen van de genoemde soorten binnen het plangebied uit te sluiten.

libellen (bosbeekjuffer)

De *bosbeekjuffer* is gebonden aan beschaduwde, koele en zuurstofrijke beken, die gekenmerkt worden door een natuurlijke morfologie. Een grote variatie in stroomsnelheid is kenmerkend, meestal veroorzaakt door meanders en natuurlijke obstakels in de beek. De beken zijn arm aan waterplanten. De oevers zijn begroeid met bomen, struiken en ruigtekruiden, die door bosbeekjuffers als zitplaatsen worden benut. Het omringende landschap is vaak gevarieerd, met bosjes, hooilanden, struwelen, houtwallen en ruigten. In dergelijke 'ouderwetse' landschappen met een weinig intensief landgebruik is de waterkwaliteit vaak goed. Anders dan de Weidebeekjuffer, die vooral in de midden- en benedenlopen van beken voorkomt, bewoont de Bosbeekjuffer meer de beboste bovenlopen.

Aangezien stromend water en begroeide oevers op of in de directe omgeving van de planlocatie ontbreekt is deze soort derhalve uit te sluiten.

Vaatplanten (kartuizer anjer)

De *kartuizer anjer* staat op zonnige, warme en droge, matig voedselarme en uitgesproken stikstofarme, basenrijke en vaak kalkhoudende grond (al dan niet lemig zand en mergel) en ook op stenige plaatsen). Ze groeit in schrale- en kalkgraslanden, in bosschages langs bermen en dijken en op leistehellingen en zandsteenrotsen. Kartuizer anjer is waarschijnlijk zeer sterk achteruit gegaan door bemesting.

Ter plaatse van de planlocatie is sprake van soortenarm voedselrijk grasland, derhalve is de soort binnen het plangebied uit te sluiten.

Zoogdieren (eekhoorn, egel, steenmarter)

Eekhoorns komen voor in loofbos, naaldbos of gemengd bos maar ook in tuinen, parken en houtwallen in de buurt van bos. Mits er voldoende voedsel beschikbaar is, komen ze ook in bebouwd gebied voor. Hun voorkeur gaat uit naar ouder bos (naaldbomen ouder dan 20 jaar en loofbomen ouder dan 40-80 jaar) omdat daar meer voedsel en nestgelegenheid is.

De *egel* komt in onze streken in bijna alle landschappen voor. Met name in tuinen, bosranden, struweel en loofbos, liefst met ondergroei, zijn ze echter algemener dan in andere. Egels komen ook in steden voor, zolang er maar groen en schuilplaatsen aanwezig zijn. Winternesten worden meestal in de grond gemaakt, tegen een schutting aan, in een schuur of bijgebouw of in een takken- of composthoop. Egels zijn altijd alleen op stap en vormen geen vaste paartjes. Ze hebben min of meer een vast 'leefgebied' (mannetjes 20-40 ha, vrouwtjes 10-20 ha), maar ze hebben geen 'territorium' dat ze verdedigen tegen soortgenoten. Egels leggen per nacht een paar kilometer af en zijn derhalve niet plaatsgebonden.

De *steenmarter* dankt zijn naam aan zijn voorkeur voor steenachtige biotopen en schuilplaatsen, zoals steengroeven, rotsige hellingen en gebouwen. De steenmarter komt vooral voor in parklandschap, maar ook in volkomen bosloze gebieden, steengroeven en rotsige hellingen. Hij is vooral te vinden in de nabijheid van dorpen en boerderijen en tegenwoordig zelfs in grote steden (de steenmarter is een 'cultuurvolger'). Hij heeft een voorkeur voor gebieden met kleinschalige landbouw, met oude schuren, heggen en geriefhoutbosjes. Daarbij is de aanwezigheid van elementen zoals groenstroken, heggen, bosjes, greppels en bermen van belang, omdat de steenmarter daar zijn voedsel zoekt.

Het plangebied kan door de egel en steenmarter gebruikt worden als foerageergebied. Echter is in de omgeving geschikter habitat aanwezig, waardoor geen sprake is van essentieel gebied en de gewenste herontwikkeling geen negatief effect zal hebben op het voortbestaan van de egel en steenmarter.

Vleermuizen (gewone dwergvleermuis, laatvlieger, rosse vleermuis, ruige dwergvleermuis)

De genoemde soorten zijn opgenomen in bijlage A van de Wet natuurbescherming en in bijlage IV van de Habitatrichtlijn. De verblijf- / rustplaatsen van de baardvleermuizen, franjestaart, grootoorvleermuis, rosse vleermuis, ruige dwergvleermuis en watervleermuis zijn voornamelijk spleten en holtes van bomen. De gewone dwergvleermuis, laatvlieger en meervleermuis zijn gebonden aan gebouwen.

Op de onderzoekslocatie is geen bebouwing aanwezig. De in aanbouw zijnde garage biedt (nog) geen geschikte verblijfslocaties voor vleermuizen. In de aanwezige notenboom zijn geen gaten of spleten waargenomen welke gebruikt kunnen worden als verblijfplaats door vleermuizen. Gelet op het gebruik van de locatie is geen sprake van essentieel foerageergebied. Derhalve zal de ingreep geen negatief effect hebben op vleermuizen.

Vogels (buiszwaluw, gierzwaluw, grote gele kwikstaart, huismus, kerkuil, ooievaar, ransuil, roek, slechtvalk, sperwer, steenuil, wespandief)

De *huismus* is een standvogel welke tussen maart en augustus meerdere legsels heeft. Voor zijn nestgelegenheid is hij voornamelijk afhankelijk van beschikbaarheid van gebouwen met geschikte gaten en kieren, mussenkasten en verhoogde dakpannen. Ze jagen voornamelijk boven de rommelige menselijke omgeving in dorpen en steden, waar ze zoeken naar insecten, zaden en bessen.

De coniferenhaag zou gebruikt kunnen worden als schuilplaats door de huismus. De locatie kan, evenals de overige tuinen in de omgeving, gebruikt worden als foerageerterrein. Echter is sprake van een nette situatie, terwijl de huismus een rommelige omgeving prefereert.

Binnen het plangebied zijn geen mogelijke nestplaatsen voor de overig hierboven genoemde vogels aanwezig. Daarnaast wordt, door het gebruik van de locatie en zijn directe omgeving, het plangebied niet geschikt geacht als foerageergebied voor overig genoemde soorten.

Gebied 1-5 km rondom de planlocatie

In een straal van 1-5 kilometer zijn diverse amfibiesoorten, vlinders, zoogdieren en libellen waargenomen die opgenomen zijn in het beschermingsregime Habitatrictlijn. Gezien het gebruik van de onderzoekslocatie is uit te sluiten dat deze soorten voor hun voortbestaan afhankelijk zijn van het plangebied of dat de geplande activiteiten een negatief effect zullen hebben op de desbetreffende soorten.

Waarneming.nl

De website Waarneming.nl van de stichting Natuurinformatie is geraadpleegd. Op de site zijn voor de periode 2015-2020, behoudens enkele (overvliegende) vogelsoorten, geen waarnemingen van zeldzame soorten in de directe omgeving (< 100 m) van de onderzoekslocatie geregistreerd.

4.5 Effecten van de ingreep

Door het rooien van (een gedeelte van) de coniferenhaag verdwijnen potentiële nest- en schuilplaatsen voor diverse algemene vogelsoorten. De haag zal ook worden gebruikt als schuilplaats door de huismus. Echter zijn in de omgeving nog voldoende alternatieve nest- en schuilplaatsen aanwezig.

Wanneer de gehele coniferenhaag (circa 70 meter) wordt verwijderd adviseren wij de werkzaamheden gefaseerd uit te voeren, zodat niet in één keer de gehele haag verdwijnt, en adviseren wij om in de toekomstige inrichting eveneens nest- en schuilgelegenheden voor algemene vogelsoorten te creëren.

5 CONCLUSIES EN AANBEVELINGEN

Bij de quickscan die is uitgevoerd ter plaatse van het achterterrein van de Berg 43A te Veldhoven is op de locatie geen beschermde flora en fauna waargenomen die een belemmering kan vormen voor de voorgenomen activiteit. De coniferenhaag kan door de huismus gebruikt worden als schuilgelegenheid. Echter is in de omgeving vergelijkbaar habitat aanwezig, waardoor de geplande activiteiten geen negatief effect zal hebben op de huismus. Op basis van het gebruik van de locatie en de directe omgeving wordt voor het overige geen beschermde flora en fauna verwacht.

Op basis van de quickscan wordt een aanvullend of nader onderzoek naar de aanwezige flora en fauna, voor de geplande activiteiten, niet noodzakelijk geacht. Voor de geplande activiteiten is op basis van de bekende gegevens geen ontheffingsaanvraag in het kader van de Wet natuurbescherming noodzakelijk.

Voor de activiteit zal een notenboom worden gerooid en zal (een gedeelte van) de coniferenhaag worden verwijderd welke als nestgelegenheid kunnen dienen voor diverse algemene vogelsoorten. Op basis van artikel 3.1 van de Wet Natuurbescherming is het verboden om opzettelijk nesten, rustplaatsen en eieren van vogels als bedoeld in artikel 1 van de Vogelrichtlijn te vernielen of te beschadigen, of nesten van vogels weg te nemen. Werkzaamheden zullen alsdan buiten het broedseizoen (15 maart-15 juli) uitgevoerd moeten worden. Indien de gehele haag rondom de planlocatie wordt gerooid adviseren wij dit gefaseerd uit te voeren.

BIJLAGEN

bijlage 1 situering in de regio

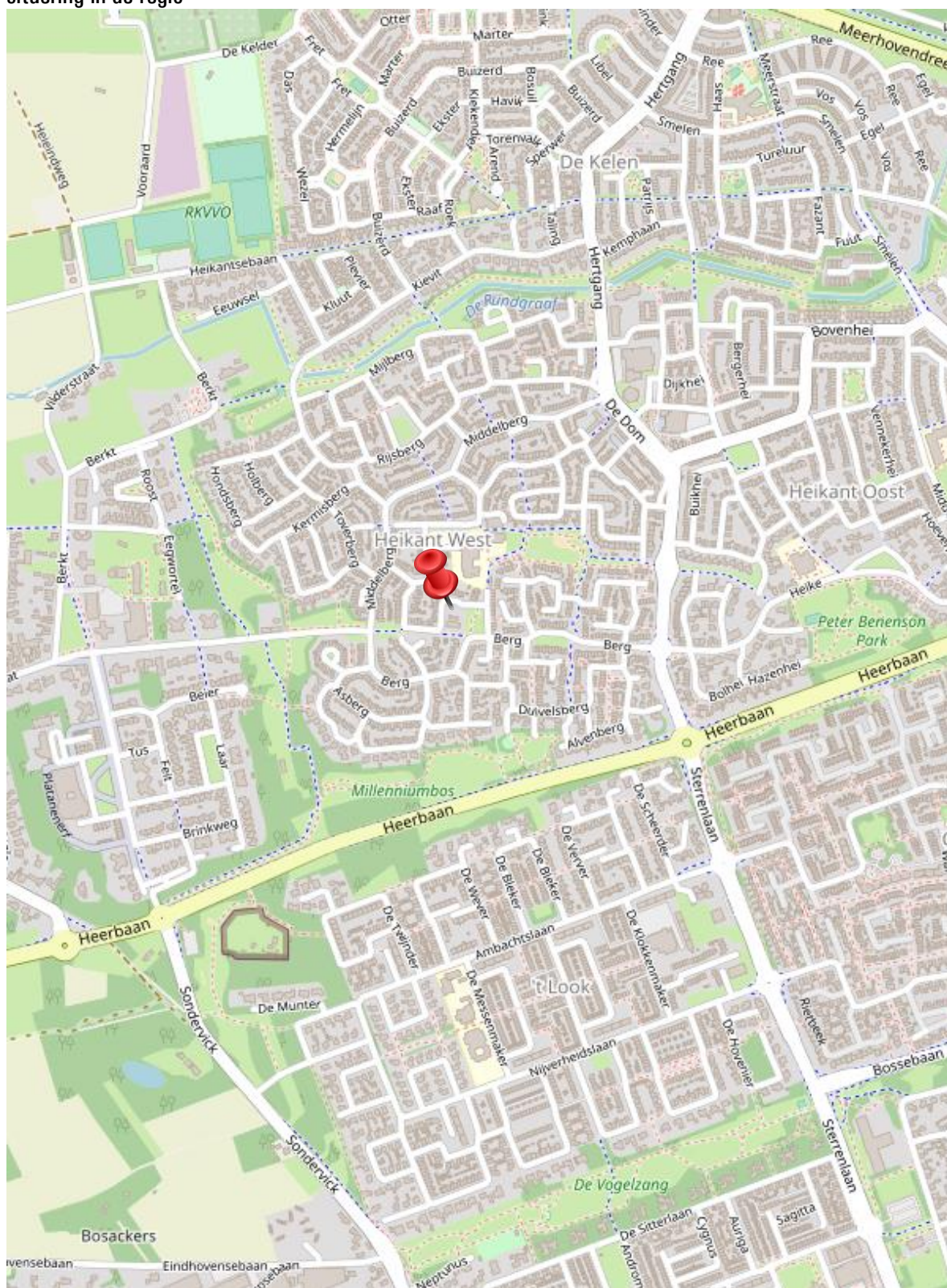

13 november 2020

rapportnummer: 3276R008-3

bijlage 2

globaal rapport verspreiding beschermde en bedreigde soorten

Project : QS Berg 43A te Veldhoven

Referentie: 3276R008

Datum : 15 oktober 2020

Bekende verspreiding van soorten ten opzichte van het plangebied - levering uit de NDFF.

Bekende verspreiding van soorten ten opzichte van het plangebied - levering uit de NDFF. disclaimer De Nationale Databank Flora en Fauna (NDFF) is de meest omvangrijkelandelijke informatiebron van verspreidingsgegevens en bevat betrouwbare waarnemingen van planten en dieren in een bepaald gebied. Het systeem is in opbouw, nieuwe gegevens worden met regelmaat toegevoegd. Alle gegevens in de NDFF zijn gevalideerd. Nader (veld-)onderzoek kan noodzakelijk zijn omtrent aanwezigheid van een soort te bevestigen of uit te sluiten.

Copyright vermelden bij verwijzen of citeren naar deze levering: '© NDFF - quickscanhulp.nl 15 oktober 2020' Op de volgende pagina's vindt u de lijst met soorten en afstanden ten opzichte van het plangebied dat deze soorten zijn waargenomen. Een toelichting op deze lijst is te vinden op: www.quickscanhulp.nl.

Mocht u vragen hebben dan kunt u contact opnemen met de helpdesk van Het Natuurloket:

E-mail: serviceteamndff@natuurloket.nl

Telefoon: 0800 2356333

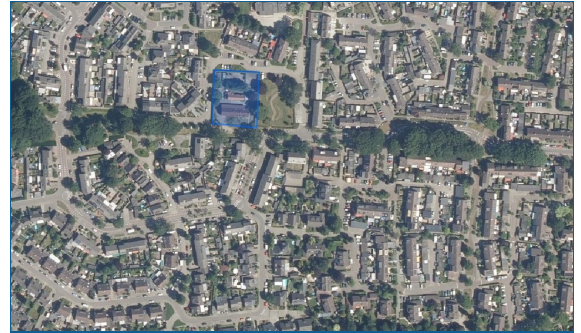

Disclaimer De Nationale Databank Flora en Fauna (NDFF) is de meest omvangrijkelandelijke informatiebron van verspreidingsgegevens en bevat betrouwbare waarnemingen van planten en dieren in een bepaald gebied. Het systeem is in opbouw, nieuwe gegevens worden met regelmaat toegevoegd. Alle gegevens in de NDFF zijn gevalideerd. Nader (veld-)onderzoek kan noodzakelijk zijn omtrent aanwezigheid van een soort te bevestigen of uit te sluiten. Hoewel het Natuurloket en Regelink Ecologie & Landschap hun uiterste best doen voor het correct weergeven van de data op quickscanhulp.nl kunnen zij niet aansprakelijk gesteld worden voor enige fouten of het gebruik van de data.

Copyright vermelden bij verwijzen of citeren naar deze levering: '© NDFF - quickscanhulp.nl 15 oktober 2020'

Naam	Groep	Beschermingsregime	Afstand
Alpenwatersalamander	Amfibieën		0 - 1 km
Boomvalk	Vogels	wnb-vrl	0 - 1 km
Bosbeekjuffer	Libellen		0 - 1 km
Buizerd	Vogels	wnb-vrl	0 - 1 km
Eekhoorn	Zoogdieren		0 - 1 km
Egel	Zoogdieren		0 - 1 km
Gewone dwergvleermuis	Zoogdieren	wnb-hrl	0 - 1 km
Gierzwaluw	Vogels	wnb-vrl	0 - 1 km
Grote Gele Kwikstaart	Vogels	wnb-vrl	0 - 1 km
Huismus	Vogels	wnb-vrl	0 - 1 km
iepenpage	Dagvlinders		0 - 1 km

Naam	Groep	Beschermingsregime	Afstand
Kartuizer anjer	Vaatplanten		0 - 1 km
Kerkuil	Vogels	wnb-vrl	0 - 1 km
Laatvlieger	Zoogdieren	wnb-hrl	0 - 1 km
Ooievaar	Vogels	wnb-vrl	0 - 1 km
Ransuil	Vogels	wnb-vrl	0 - 1 km
Roek	Vogels	wnb-vrl	0 - 1 km
Rosse vleermuis	Zoogdieren	wnb-hrl	0 - 1 km
Ruige dwergvleermuis	Zoogdieren	wnb-hrl	0 - 1 km
Slechtvalk	Vogels	wnb-vrl	0 - 1 km
Sperwer	Vogels	wnb-vrl	0 - 1 km
Steenmarter	Zoogdieren		0 - 1 km
Stenuil	Vogels	wnb-vrl	0 - 1 km
teunisbloempijlstaart	Nachtvlinders	wnb-hrl	0 - 1 km
Wespendief	Vogels	wnb-vrl	0 - 1 km
Bastaardkikker	Amfibieën		1 - 5 km
Beekprik	Vissen		1 - 5 km
Beekrombout	Libellen		1 - 5 km
Bever	Zoogdieren	wnb-hrl	1 - 5 km
Bunzing	Zoogdieren		1 - 5 km
Drijvende waterweegbree	Vaatplanten	wnb-hrl	1 - 5 km
Gevlekte witsnuitlibel	Libellen	wnb-hrl	1 - 5 km
Gewone grootoorvleermuis	Zoogdieren	wnb-hrl	1 - 5 km
Gewone/Kleine/Ruige dwergvleermuis	Zoogdieren	wnb-hrl	1 - 5 km
Grote leeuwenklauw	Vaatplanten		1 - 5 km
grote vos	Dagvlinders		1 - 5 km
grote weerschijnvlinder	Dagvlinders		1 - 5 km
Havik	Vogels	wnb-vrl	1 - 5 km
Heikikker	Amfibieën	wnb-hrl	1 - 5 km
Kamsalamander	Amfibieën	wnb-hrl	1 - 5 km
kleine ijsvogelvlinder	Dagvlinders		1 - 5 km
Knoflookpad	Amfibieën	wnb-hrl	1 - 5 km
Kruipend moerasscherm	Vaatplanten	wnb-hrl	1 - 5 km
Levendbarende hagedis	Reptielen		1 - 5 km
myoot (soort onbekend)	Zoogdieren	wnb-hrl	1 - 5 km

Naam	Groep	Beschermingsregime	Afstand
Rosse woelmuis	Zoogdieren		1 - 5 km
Vinpootsalamander	Amfibieën		1 - 5 km
Watervleermuis	Zoogdieren	wnb-hrl	1 - 5 km
Wezel	Zoogdieren		1 - 5 km
Wild zwijn	Zoogdieren		1 - 5 km
Zwarte Wouw	Vogels	wnb-vrl	1 - 5 km
Bosvleermuis	Zoogdieren	wnb-hrl	5 - 10 km
bruine eikenpage	Dagvlinders		5 - 10 km
Das	Zoogdieren		5 - 10 km
Eikelmuis	Zoogdieren		5 - 10 km
Franjestaart	Zoogdieren	wnb-hrl	5 - 10 km
Gaffellibel	Libellen	wnb-hrl	5 - 10 km
gentiaanblauwtje	Dagvlinders		5 - 10 km
Gevlekte glanslibel	Libellen		5 - 10 km
Gewone/Grijze grootoorvleermuis	Zoogdieren	wnb-hrl	5 - 10 km
Grijze grootoorvleermuis	Zoogdieren	wnb-hrl	5 - 10 km
Hazelworm	Reptielen		5 - 10 km
Knolspirea	Vaatplanten		5 - 10 km
Muurhagedis	Reptielen	wnb-hrl	5 - 10 km
Ondergrondse woelmuis	Zoogdieren		5 - 10 km
Poelkikker	Amfibieën	wnb-hrl	5 - 10 km
Rugstreeppad	Amfibieën	wnb-hrl	5 - 10 km
Stijve wolfsmelk	Vaatplanten		5 - 10 km
Vale vleermuis	Zoogdieren	wnb-hrl	5 - 10 km
Vermiljoenkever	Geleedpotigen	wnb-hrl	5 - 10 km
Vroedmeesterpad	Amfibieën	wnb-hrl	5 - 10 km
Vuursalamander	Amfibieën		5 - 10 km
Wezel/Hermelijn	Zoogdieren		5 - 10 km
Wilde ridderspoor	Vaatplanten		5 - 10 km
Baardvleermuis	Zoogdieren	wnb-hrl	10 - 25 km
Baardvleermuis / Brandts vleermuis	Zoogdieren	wnb-hrl	10 - 25 km
Blaasvaren	Vaatplanten		10 - 25 km
Boomkikker	Amfibieën	wnb-hrl	10 - 25 km
Boommarter	Zoogdieren		10 - 25 km
Damhert	Zoogdieren		10 - 25 km

Naam	Groep	Beschermingsregime	Afstand
Dennenorchis	Vaatplanten		10 - 25 km
Dreps	Vaatplanten		10 - 25 km
Edelhert	Zoogdieren		10 - 25 km
Gestreepte waterroofkever	Kevers	wnb-hrl	10 - 25 km
Gewone bronlibel	Libellen		10 - 25 km
Gewone/Kleine dwergvleermuis	Zoogdieren	wnb-hrl	10 - 25 km
Glad biggenkruid	Vaatplanten		10 - 25 km
Gladde slang	Reptielen	wnb-hrl	10 - 25 km
Grote modderkruiper	Vissen		10 - 25 km
Hermelijn	Zoogdieren		10 - 25 km
Hoogveenglanslibel	Libellen		10 - 25 km
Kempense heidelibel	Libellen		10 - 25 km
Kleine dwergvleermuis	Zoogdieren	wnb-hrl	10 - 25 km
Kleine ereprijs	Vaatplanten		10 - 25 km
Kluwenklokje	Vaatplanten		10 - 25 km
kommavlinder	Dagvlinders		10 - 25 km
Kranskarwij	Vaatplanten		10 - 25 km
Kwabaal	Vissen		10 - 25 km
Meervleermuis	Zoogdieren	wnb-hrl	10 - 25 km
Muurbloem	Vaatplanten		10 - 25 km
Oehoe	Vogels	wnb-vrl	10 - 25 km
Oostelijke witsnuitlibel	Libellen	wnb-hrl	10 - 25 km
Ruw parelzaad	Vaatplanten		10 - 25 km
Sierlijke witsnuitlibel	Libellen	wnb-hrl	10 - 25 km
Smalle raai	Vaatplanten		10 - 25 km
Speerwaterjuffer	Libellen		10 - 25 km
spiegeldikkopje	Dagvlinders		10 - 25 km
Spits havikskruid	Vaatplanten		10 - 25 km
Tweekleurige bosspitsmuis	Zoogdieren		10 - 25 km
Tweekleurige vleermuis	Zoogdieren	wnb-hrl	10 - 25 km
veldparelmoervlinder	Dagvlinders		10 - 25 km
Vliegend hert	Kevers		10 - 25 km
Waterspitsmuis	Zoogdieren		10 - 25 km
Wilde weit	Vaatplanten		10 - 25 km

Naam	Groep	Beschermingsregime	Afstand
Woelrat	Zoogdieren		10 - 25 km
Wolf	Zoogdieren	wnb-hrl	10 - 25 km
Zandhagedis	Reptielen	wnb-hrl	10 - 25 km
Akkerboterbloem	Vaatplanten		25 - 50 km
Akkerdoornzaad	Vaatplanten		25 - 50 km
Akkerogentroost	Vaatplanten		25 - 50 km
Berggamander	Vaatplanten		25 - 50 km
Bergnachtorchis	Vaatplanten		25 - 50 km
Blauw guichelheil	Vaatplanten		25 - 50 km
Brede wolfsmelk	Vaatplanten		25 - 50 km
Getande veldsla	Vaatplanten		25 - 50 km
Groot spiegelklokje	Vaatplanten		25 - 50 km
Grote bosmuis	Zoogdieren		25 - 50 km
grote parelmoervlinder	Dagvlinders		25 - 50 km
Ingekorven vleermuis	Zoogdieren	wnb-hrl	25 - 50 km
Karwijselie	Vaatplanten		25 - 50 km
Kleine wolfsmelk	Vaatplanten		25 - 50 km
Knollathyrus	Vaatplanten		25 - 50 km
Korensla	Vaatplanten		25 - 50 km
Kruiptijm	Vaatplanten		25 - 50 km
Naakte lathyrus	Vaatplanten		25 - 50 km
Naaldenkervel	Vaatplanten		25 - 50 km
Noordzeehouting	Vissen	wnb-hrl	25 - 50 km
Otter	Zoogdieren	wnb-hrl	25 - 50 km
Pijlscheefkelk	Vaatplanten		25 - 50 km
pimpernelblauwtje	Dagvlinders	wnb-hrl	25 - 50 km
Platte schijfhoren	Weekdieren	wnb-hrl	25 - 50 km
Ringslang	Reptielen		25 - 50 km
Rivierrombout	Libellen	wnb-hrl	25 - 50 km
Roggelelie	Vaatplanten		25 - 50 km
Rood peperboompje	Vaatplanten		25 - 50 km
Rosse / Bos- / Tweekleurige vleermuis / Laatvlieger	Zoogdieren	wnb-hrl	25 - 50 km
Schubzegge	Vaatplanten		25 - 50 km
sleedoornpage	Dagvlinders		25 - 50 km

Naam	Groep	Beschermingsregime	Afstand
Wilde averuit	Vaatplanten		25 - 50 km
Wolfskers	Vaatplanten		25 - 50 km
zilveren maan	Dagvlinders		25 - 50 km
aardbeivlinder	Dagvlinders		50 - 100 km
Adder	Reptielen		50 - 100 km
Bechsteins vleermuis	Zoogdieren	wnb-hrl	50 - 100 km
Beekdonderpad	Vissen		50 - 100 km
Bokkenorchis	Vaatplanten		50 - 100 km
Bosboterbloem	Vaatplanten		50 - 100 km
Bosdravik	Vaatplanten		50 - 100 km
bosparelmoervlinder	Dagvlinders		50 - 100 km
Brandts vleermuis	Zoogdieren	wnb-hrl	50 - 100 km
Brave hendrik	Vaatplanten		50 - 100 km
bruin dikkopje	Dagvlinders		50 - 100 km
Bruinrode wespenorchis	Vaatplanten		50 - 100 km
Bruinvis	Zoogdieren	wnb-hrl	50 - 100 km
Bultrug	Zoogdieren	wnb-hrl	50 - 100 km
Butskop	Zoogdieren	wnb-hrl	50 - 100 km
donker pimperlblauwtje	Dagvlinders	wnb-hrl	50 - 100 km
Elrits	Vissen		50 - 100 km
Europese rivierkreeft	Geleedpotigen		50 - 100 km
Europese steur	Vissen	wnb-hrl	50 - 100 km
Franjgentiaan	Vaatplanten		50 - 100 km
Geelbuikvuurpad	Amfibieën	wnb-hrl	50 - 100 km
Geelgroene wespenorchis	Vaatplanten		50 - 100 km
Geel schorpioenmos	Mossen	wnb-hrl	50 - 100 km
Gestippelde alver	Vissen		50 - 100 km
Gevlekt zonneroosje	Vaatplanten		50 - 100 km
Gewone zeehond	Zoogdieren		50 - 100 km
Gladde zegge	Vaatplanten		50 - 100 km
Grijze zeehond	Zoogdieren		50 - 100 km
Groene glazenmaker	Libellen	wnb-hrl	50 - 100 km
Groene nachtorchis	Vaatplanten		50 - 100 km
Groenknolorchis	Vaatplanten	wnb-hrl	50 - 100 km

Naam	Groep	Beschermingsregime	Afstand
Grote bosaardbei	Vaatplanten		50 - 100 km
grote vuurvliinder	Dagvlinders	wnb-hrl	50 - 100 km
Hamster	Zoogdieren	wnb-hrl	50 - 100 km
Hazelmuis	Zoogdieren	wnb-hrl	50 - 100 km
Juchtleerkever	Kevers	wnb-hrl	50 - 100 km
Kalkboterbloem	Vaatplanten		50 - 100 km
Kalketrip	Vaatplanten		50 - 100 km
kleine heivliinder	Dagvlinders		50 - 100 km
Kleine schorseneer	Vaatplanten		50 - 100 km
Laatvlieger / Tweekleurige vleermuis	Zoogdieren	wnb-hrl	50 - 100 km
Lederschildpad	Reptielen	wnb-hrl	50 - 100 km
Liggende ereprijs	Vaatplanten		50 - 100 km
Mopsvleermuis	Zoogdieren	wnb-hrl	50 - 100 km
Narwal	Zoogdieren	wnb-hrl	50 - 100 km
Noordse woelmuis	Zoogdieren	wnb-hrl	50 - 100 km
Rosse / Bosvleermuis	Zoogdieren	wnb-hrl	50 - 100 km
Schubvaren	Vaatplanten		50 - 100 km
Stofzaad	Vaatplanten		50 - 100 km
Tengere veldmuur	Vaatplanten		50 - 100 km
Veldspitsmuis	Zoogdieren		50 - 100 km
Vliegenorchis	Vaatplanten		50 - 100 km
Vroege ereprijs	Vaatplanten		50 - 100 km
Water-/Meervleermuis	Zoogdieren	wnb-hrl	50 - 100 km
Wilde kat	Zoogdieren	wnb-hrl	50 - 100 km
Zandwolfsmelk	Vaatplanten		50 - 100 km
Zinkviooltje	Vaatplanten		50 - 100 km
Brede geelgerande waterroofkever	Geleedpotigen	wnb-hrl	100 - 250 km
Breed wollegras	Vaatplanten		100 - 250 km
Dikkopschildpad	Reptielen	wnb-hrl	100 - 250 km
Donkere waterjuffer	Libellen		100 - 250 km
duinparelmoervliinder	Dagvlinders		100 - 250 km

Naam	Groep	Beschermingsregime	Afstand
Dwergvinvis	Zoogdieren	wnb-hrl	100 - 250 km
Geplooide vrouwenmantel	Vaatplanten		100 - 250 km
Gestreepte dolfijn	Zoogdieren	wnb-hrl	100 - 250 km
Gewone dolfijn	Zoogdieren	wnb-hrl	100 - 250 km
Gewone spitsnuitdolfijn	Zoogdieren	wnb-hrl	100 - 250 km
Gewone vinvis	Zoogdieren	wnb-hrl	100 - 250 km
Griend	Zoogdieren	wnb-hrl	100 - 250 km
Groensteel	Vaatplanten		100 - 250 km
Honingorchis	Vaatplanten		100 - 250 km
Kleine vlotvaren	Vaatplanten	wnb-hrl	100 - 250 km
Lange zonnedaauw	Vaatplanten		100 - 250 km
Moerasgamander	Vaatplanten		100 - 250 km
Noordse winterjuffer	Libellen	wnb-hrl	100 - 250 km
Potvis	Zoogdieren	wnb-hrl	100 - 250 km
Rozenkransje	Vaatplanten		100 - 250 km
Scherpkruid	Vaatplanten		100 - 250 km
Steenbraam	Vaatplanten		100 - 250 km
Tengere distel	Vaatplanten		100 - 250 km
Tonghaarmuts	Mossen	wnb-hrl	100 - 250 km
Trosgamander	Vaatplanten		100 - 250 km
Tuimelaar	Zoogdieren	wnb-hrl	100 - 250 km
veenbesblauwtje	Dagvlinders		100 - 250 km

Naam	Groep	Beschermingsregime	Afstand
veenbesparelmoervlinder	Dagvlinders		100 - 250 km
Veenbloembies	Vaatplanten		100 - 250 km
veenhooibeestje	Dagvlinders		100 - 250 km
Witsnuitdolfijn	Zoogdieren	wnb-hrl	100 - 250 km
Zweedse kornoelje	Vaatplanten		100 - 250 km

13 november 2020

rapportnummer: 3276R008-3

bijlage 3

checklist vooronderzoek vleermuizen

Vleermuizenprotocol

(versie 13 maart 2017)

Inleiding

Ga eerst na welke soorten redelijkerwijs of mogelijk te verwachten zijn aan de hand van het landschap, de omgeving en gekend verspreidingsbeeld (binnen 20 km van het plangebied, denk daarbij indien nodig ook buiten de landsgrenzen). Daarna dient gekeken te worden welke functies voor vleermuizen mogelijk voorkomen. Hiervoor kan de onderstaande checklist of geheugensteun worden gebruikt. Het gaat om voor vleermuis van belang zijnde objecten die door de beoogde activiteit of plan, in relevante mate worden aangetast. De hieronder aangegeven soorten en/of soortgroepen zijn niet dekkend. Hou rekening met het voorkomen van zeldzaam voorkomende soorten.

Foerageergebied en vliegroutes zijn alleen beschermd als ze essentieel zijn voor het goede voortbestaan van de soort ter plaatse. Dat blijkt vaak pas uit het (nader) onderzoek.

Checklist

1. Dikke bomen

Is in of grenzend aan het plangebied één (of meerdere) dikke boom (doorsnede globaal > 3 dm op borsthoogte) aanwezig? JA / NEE

- a) Zijn er zichtbare holtes, spleten, scheuren, losse bast aanwezig? JA / NEE
Zo ja, nader onderzoek naar (winter-,) kraam-, zomer- en paar verblijfplaatsen van boombewonende soorten.
- b) Maakt de boom (bomen) deel uit van een mogelijke route of verbinding? JA / NEE
Zo ja, nader onderzoek naar vliegroutes van alle (in de omgeving) voorkomende vleermuissoorten.
- c) Maakt de boom (bomen) deel uit of vormt deze mogelijk foerageergebied of beschutting van een naastgelegen foerageergebied? JA / NEE
Zo ja, nader onderzoek naar foeragerende vleermuizen.

2. Opgaande gewassen

Is op of grenzend aan het plangebied één (of zijn meerdere) dunne bomen (doorsnede globaal < 3 dm op borsthoogte) en/of struiken/gewassen > 1,5 meter aanwezig? JA / NEE

- a) Maken de struiken, gewassen, boom (bomen) deel uit van een mogelijke route of verbinding (lijnelement)? JA / NEE
Zo ja, onderzoek naar vliegroutes van vleermuizen.
- b) Zijn er zichtbare holtes spleten, scheuren, losse bast in de boom (bomen)? JA / NEE
Zo ja, nader onderzoek naar zomer- en paarverblijfplaatsen van boombewonende soorten.
- c) Vormt het opgaand groen mogelijk foerageergebied of beschutting van een naastgelegen foerageergebied (let vooral op kleinschalig gebied of parkachtige omgeving)? JA / NEE
Zo ja, nader onderzoek naar foeragerende vleermuizen.

3. Open water

- Is er open water aanwezig? JA / NEE
- a) Is er water? JA / NEE
Zo ja, nader onderzoek naar gebiedsfuncties (foerageergebied en vlieg- en/of migratieroute), tweekleurige vleermuis, rosse vleermuis ruige dwergvleermuis, watervleermuis (> 1m breed) en meervleermuis (> 2m breed).
- b) Is er water in tenminste iets besloten gebied? JA / NEE
Zo ja, nader onderzoek naar gebiedsfuncties (foerageergebied en vlieg- en/of migratieroute) gewone of ruige dwerg-, baard-, brandt's-, ingekorven, franjestaart, grijze en gewone grootoorvleermuis en laatvlieger.
- c) Is er water in open gebied? JA / NEE
Zo ja, nader onderzoek naar gebiedsfuncties (foerageergebied en vlieg- en/of migratieroute) tweekleurige-, rosse vleermuis, ruige dwergvleermuis en laatvlieger.
- d) Heeft het water een mogelijk essentiële functie als drinkwater? JA / NEE
Zo ja, nader onderzoek naar functie voor alle soorten vleermuizen.

4. Open gebied

- Is er open gebied (> 1 ha)? JA / NEE
- a) Bestaat het plangebied uit moeras, grasland, akker of anderszins (denk bij < 500 meter van water breder dan 2 meter extra aan meervleermuis)? JA / NEE
Zo ja, nader onderzoek naar gebruik door rosse vleermuis, meervleermuis, laatvlieger, tweekleurige vleermuis en ruige dwergvleermuis.

5. Gebouwen

- Zijn er gebouwen aanwezig? JA / NEE
- a) Biedt het gebouw of bieden de gebouwen mogelijk winter-, kraam-, zomer- en paarverblijfplaatsen voor vleermuizen (denk aan de spouwmuur, dakpannen, kelders, luiken aan de muur, gevelbekleding, zolders, daklagen, kruipruimtes etc.)? (bouwtekening ter inzage vragen). JA / NEE
Zo ja, nader onderzoek naar winter-, kraam-, zomer- en paar verblijfplaatsen van gebouwbewonende vleermuizen.
- b) Zijn er sporen van aanwezigheid, poepvlekken, keutels, vraatresten, bruinverkleuring langs de rand van invliegopeningen en dergelijke? JA / NEE
Zo ja, nader onderzoek naar gebouwbewonende vleermuizen.
- c) Mogelijk foerageergebied? JA / NEE
Zo ja, nader onderzoek naar foeragerende vleermuizen.

- d) Zijn er lange, mogelijk in het duister liggende, muren aanwezig? JA / NEE
Zo ja, nader onderzoek naar gebiedsfuncties vlieg- en/of migratieroutes.

6. Grotten, groeves, kelders en andere objecten

Zijn er grotten en/of groeves en/of kelders, bruggen, tunnels en/of andere objecten met ruimten? JA / NEE

- a) Zijn deze geschikt als verblijfplaats voor vleermuizen? JA / NEE
Zo ja, nader onderzoek naar verblijfplaatsen van vleermuizen, met de nadruk op winter-, en paarverblijfplaatsen?

7. Grootschalige landschapselementen

Zijn er grootschalige lijnvormige landschapselementen zoals kustzones, grootschalige dijken, duinenrijen, rivierdalen of waterpartijen aanwezig, die een verbindingroute zouden kunnen vormen tussen zomer- en winterleefgebieden? JA / NEE

Zo ja, nader onderzoek naar mogelijke migratieroutes van meervleermuis, rosse vleermuis, ruige dwergvleermuis en tweekleurige vleermuis in voor- en najaar.

Randvoorwaarden en vervolg

De conclusies uit de veldverkenning in combinatie met deze checklist, gekende verspreiding, de ligging in het landschap, de relatie met het landschap en de uitgebreide tabel van het protocol, geven de onderzoeksinspanning (tijdstip, omstandigheden frequentie per te onderzoeken soort) voor het nader onderzoek aan. Er is zowel in deze checklist als bij de uitgebreide tabel uit het protocol aangenomen dat de onderzoeker een ervaren ecoloog is die kennis heeft van het landschap en potentieel geschikte habitats voor vleermuizen kan identificeren.

bijlage 4
fotobijlage





Foto's huidige situatie (d.d. 6 november 2020)