

Quicksan flora en fauna
De Muskietiers te Veldhoven
(2109/069/CW-03, versie 0)



Quickscan flora en fauna

in opdracht van

Brabants Wonen
T.a.v. de heer P. Sanders
Postbus 2219
5500 BE VELDHOVEN

betreffende locatie

Ongenummerd, achter De Plank 101
Veldhoven

documentkenmerk

2109/069/CW-03

versie

0

vestiging

Nuenen

datum

19 oktober 2021

opgesteld door:

M. Vincken BSc
Projectleider ecologie

gecontroleerd door:

N. Hermans BSc
Projectleider ecologie

Op dit rapport is een disclaimer van toepassing; zie <https://www.tritium.nl/disclaimer/29-04-2021/>

Tritium Advies B.V.

Adviseurs in bouwen, milieu en veiligheid

T. 088 44 02 900

E. info@tritium.nl

I. www.tritium.nl

KvK-nr. 17108024

Tritium Advies is gevestigd in:

Arkel >> Neer >> Nuenen >>

Prinsenbeek >> Rijkevoort

Inhoudsopgave

1	Inleiding	1
1.1	Quickscan flora en fauna	1
1.2	Natuurbescherming	1
2	Plangebied	3
3	Gebiedsbescherming	7
3.1	Natura 2000	7
3.2	Natuurnetwerk Nederland	9
4	Soortbescherming	11
4.1	Soortverspreiding	11
4.2	Veldbezoek	11
4.3	Flora	12
4.4	Vogels	13
4.5	Grondgebonden zoogdieren	15
4.6	Vleermuizen	20
4.7	Amfibieën, reptielen en vissen	23
4.8	Ongewervelden	26
4.9	Invasieve exoten	27
5	Conclusies	29
5.1	Beschermde gebieden en soorten	29
5.2	Aanvullend onderzoek	30
5.3	Zorgplicht	30
5.4	Eindconclusie	30
5.5	Advies	31
6	Literatuurlijst	32

1 Inleiding

1.1 Quickscan flora en fauna

1.1.1 Doel van het onderzoek

Een Quickscan flora en fauna is een verkennend onderzoek waarin de ecologische waarden van een plangebied worden nagegaan. Het doel ervan is te bepalen of de voorgenomen wijzigingen binnen het plangebied mogelijk leiden tot overtreding van de Wet natuurbescherming (BWBR0037552 – Nederland). Het is noodzakelijk om voorafgaand aan ruimtelijke inrichting en aan ruimtelijke ingrepen te toetsen of de geplande activiteiten geen negatief effect hebben op beschermde leefgebieden, op beschermde planten en of op beschermde diersoorten. Dit onderzoek voorziet in deze toetsing.

1.1.2 Te verwachten resultaten

Op basis van een Quickscan flora en fauna zal blijken of er een overtreding van de geldende natuurwetgeving te verwachten is. Hiermee kan worden voorkomen dat er in strijd met de Wet natuurbescherming wordt gehandeld. Het uitvoeren van een verkennend onderzoek kan voldoende zijn om aan te tonen of een planvoornemen uitgevoerd kan worden met of zonder enkele eenvoudige maatregelen of aanpassingen om een overtreding van de Wet natuurbescherming te voorkomen. Soms zijn er echter meer soortgegevens nodig en is aanvullend ecologisch onderzoek noodzakelijk. Een Quickscan flora en fauna stelt dit vast.

1.2 Natuurbescherming

In Nederland geldt de Wet natuurbescherming. Deze wet geeft invulling aan de bescherming van natuurgebieden, van dieren en van planten en vloeit voort uit de Europees vastgelegde natuurwetgeving. De Nederlandse provincies bepalen het natuurbeleid voor hun gebied.

Het onderstaande schema geeft een overzicht van het geldend wettelijk kader omtrent natuurbescherming in Nederland.

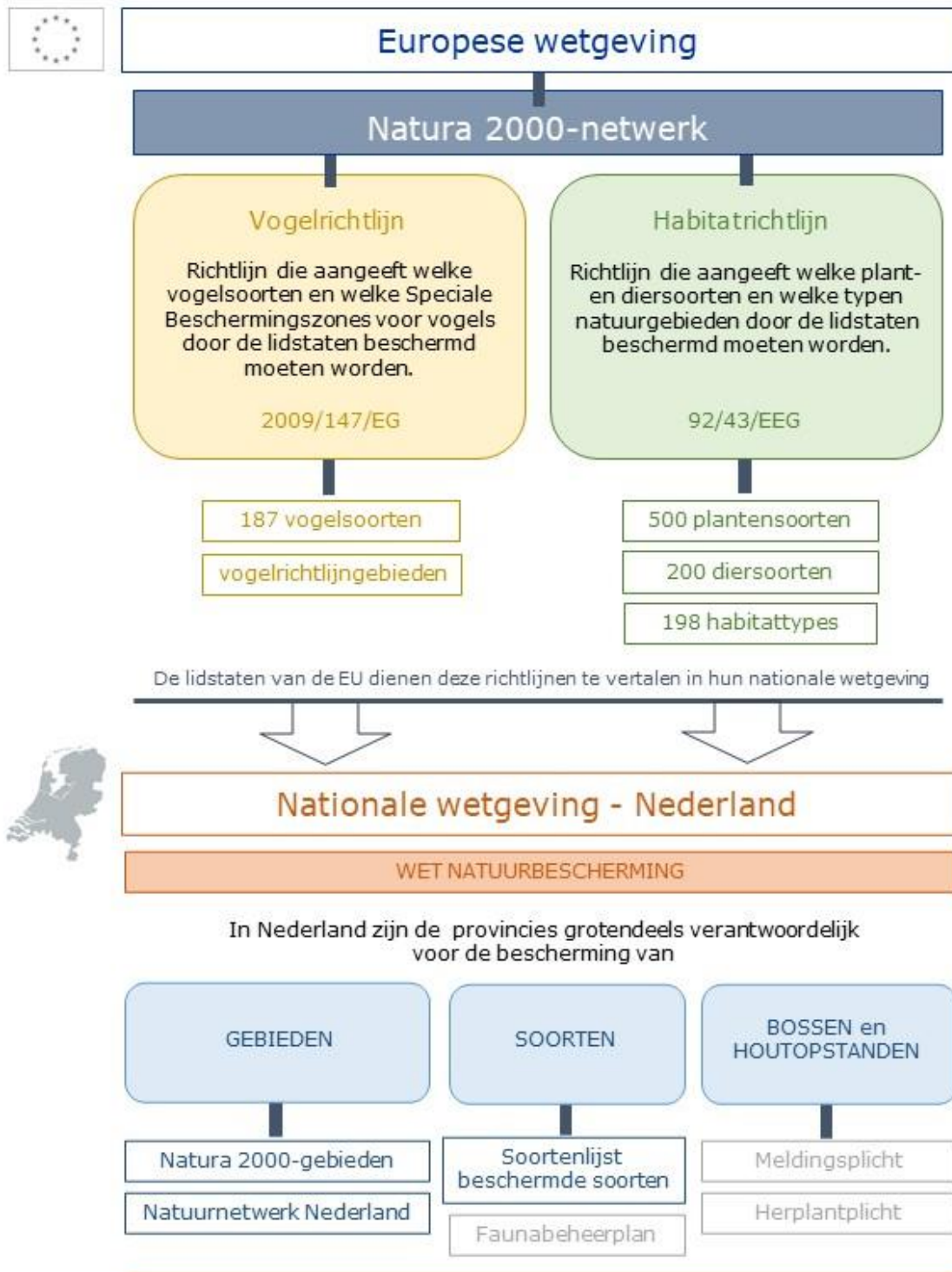

Het onderzoek dat in dit document gerapporteerd wordt, behandelt de bescherming van gebieden en soorten en komt dusdanig in aanraking met Natura 2000-gebied, het Natuurnetwerk Nederland en de lijst van in Nederland beschermde soorten.

In de provincie Noord-Brabant wordt het Natuurnetwerk Nederland ook aangeduid als Natuurnetwerk Brabant.

2 Plangebied

Onderstaande tabel 2.1 geeft de locatiegegevens van het plangebied en verduidelijkt het planvoornemen. Figuren 2.1 toont het plangebied in zijn huidige conditie en figuur 2.2 laat de locatie van het plangebied ten opzicht van de omgeving zien.

Tabel 2.1: Kerngegevens van het plangebied en het planvoornemen

	Kerngegevens
Opdrachtgever	Brabants Wonen de heer P. Sanders
Adres	Ongenummerd, achter De Plank 101 5504 EE VELDHOVEN
Kadaster – perceelnummer(s)	5440; 5865; 6374
Kadaster – sectie(s)	E
Kadaster - gemeente	Veldhoven
Oppervlakte	6.306 m ²
Huidig gebruik	Het plangebied is deels braakliggend en deels in gebruik als parkeerplaats. Aan de zuidoostzijde van het braakliggende terrein staat een geluidswal.
Groenstructuren	Binnen het plangebied ligt een kruidenrijk grasland met aan de randen hekken met klimop en een meidoornhaag. In het zuidwesten van het plangebied staan drie berken.
Geplande realisatie	Het plan betreft de realisatie van 86 appartementen en 100 parkeerplaatsen op het braakliggende terrein. Hierbij zullen de aanwezige groenstructuren verdwijnen, maar nieuwe groenstructuren worden toegevoegd. Dit betreft groenelement tussen de parkeerplaatsen, talud met beplanting, beplante wadi en één gemeenschappelijk groenvoorziening.
Omgeving	Het plangebied bevindt zich in de bebouwde kom langs een drukke weg (Kempenbaan). Ten noorden van het plangebied ligt de bebouwde kom. Ten zuiden en westen bevinden zich platteland en bosrijke gebieden. Ten oosten bevindt zich een industrieterrein.

Informatie opgehaald op 13 oktober 2021 (Perceelloep).



Figuur 2.1: Huidige situatie van het plangebied: detailkaart.

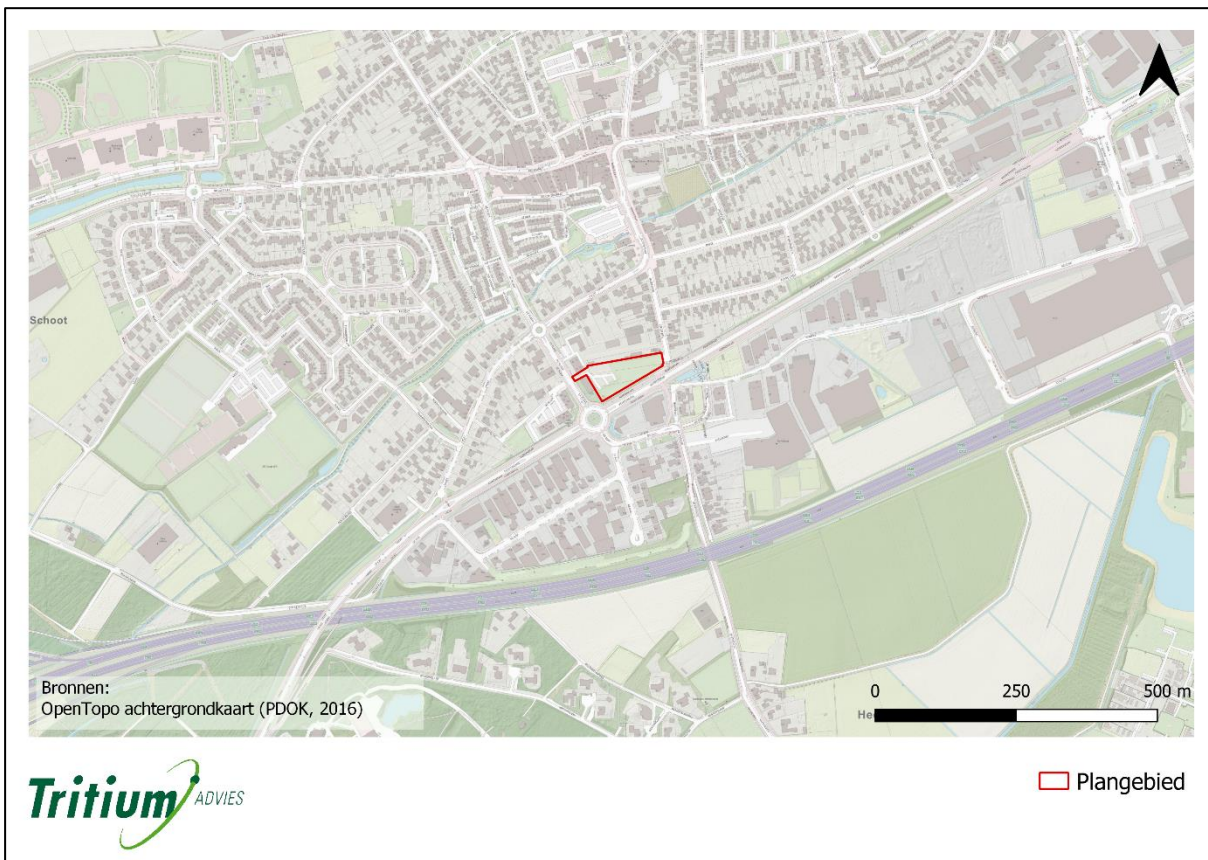

Figuur 2.2: Huidige situatie van het plangebied: omgevingsituatie.

Onderstaande foto's, gemaakt op 12 oktober 2021, geven een beeld van de huidige situatie van het plangebied.



Foto A



Foto B



Foto C



Foto D



Foto E



Foto F

Figuur 2.3: Foto's van de huidige situatie van het plangebied.



Foto G



Foto H



Foto I



Foto J

Figuur 2.3 (vervolg): Foto's van de huidige situatie van het plangebied.

3 Gebiedsbescherming

3.1 Natura 2000

3.1.1 Bronnenonderzoek

	Ja	Nee
Ligt het plangebied in een Natura 2000-gebied?		X

	0 km	0 – 10 km	> 10 km
Wat is de afstand tot het dichtstbijzijnde Natura 2000-gebied?		0,84 km	
Welk Natura 2000-gebied betreft het?	Leenderbos, Grote Heide & De plateaux		

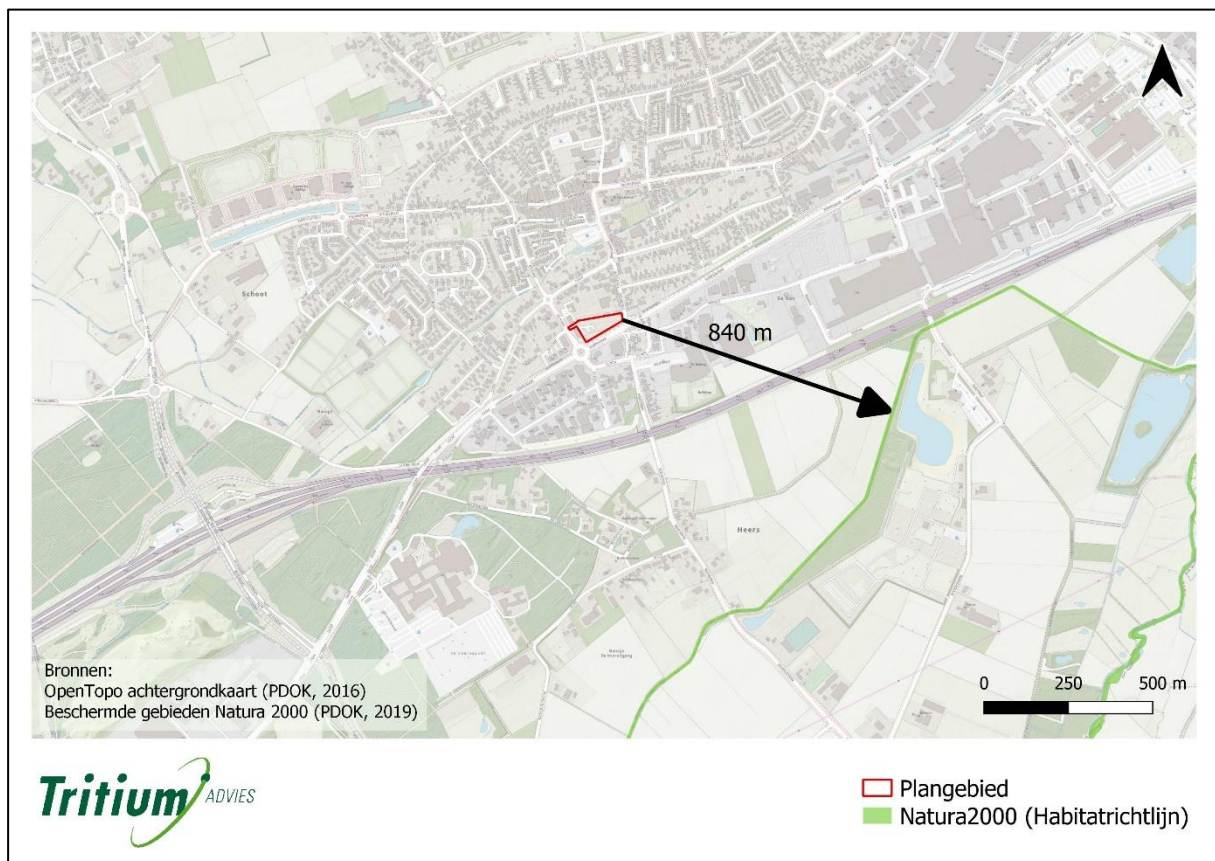

Figuur 3.1: Plangebied ten opzichte van het dichtstbijzijnde Natura 2000-gebied.

Natura 2000- gebied – Leenderbos, Groote Heide & De Plateaux

Gebiedskenmerken:

Het Natura 2000-gebied Leenderbos, Groote Heide & De Plateaux ligt tussen de Belgische grens en Eindhoven en bestaat uit hogere dekzandruggen en tussenliggende beekdalen. Binnen het gebied zijn uitgestrekte heidevelden, stuifzanden en vennen te vinden.

Beschermde habitattypen:

Er worden zestien verschillende habitattypen beschermd waaronder Stuifzandheiden met struikhei (H2310), Zure vennen (H3160), Galiaanmoerassen (H7210) en Hoogveenbossen (H91D0).

Beschermde soorten:

Binnen dit gebied zijn zes habitatrictlijnsoorten beschermd: de gevlekte witsnuitlibel (*Leucorrhinia pectoralis*), de beekprik (*Lampetra planeri*), de bittervoorn (*Rhodeus amarus*), de kleine modderkruiper (*Cobitis taenia*), de kamsalamander (*Triturus cristatus*) en de drijvende waterweegbree (*Luronium natans*).

Deze en verdere informatie over dit gebied is te vinden op de website van Natura 2000 in Nederland (Natura 2000).

3.1.2 Deelconclusie Natura 2000-gebieden

Met het meest nabije Natura 2000-gebied op minder dan 10 kilometer afstand valt een negatief effect van de geplande acties op Natura 2000-gebieden niet uit te sluiten (Aanpak Stikstof). Door de korte afstand kan er mogelijk verspreiding van schadelijke stoffen via de lucht of het water naar Natura 2000-gebieden plaatsvinden. Een stikstofberekening om eventuele stikstofdepositie ten gevolge van de geplande inrichtings-, sloop- en/of bouwwerkzaamheden (gebruikersfase) op Natura 2000-gebieden aan te tonen of uit te sluiten is daarom noodzakelijk.

3.2 Natuurnetwerk Nederland

3.2.1 Bronnenonderzoek

	Ja	Nee
Ligt het plangebied in een gebied dat behoort tot het Natuurnetwerk Nederland?		X

	0 km	0 – 600 m	> 600 m
Wat is de afstand tot het dichtstbijzijnde gebied dat behoort tot het Natuurnetwerk Nederland?		450 m	
Welk type natuurgebied is het?	N16.03 Droog bos met productie (BIJ12)		

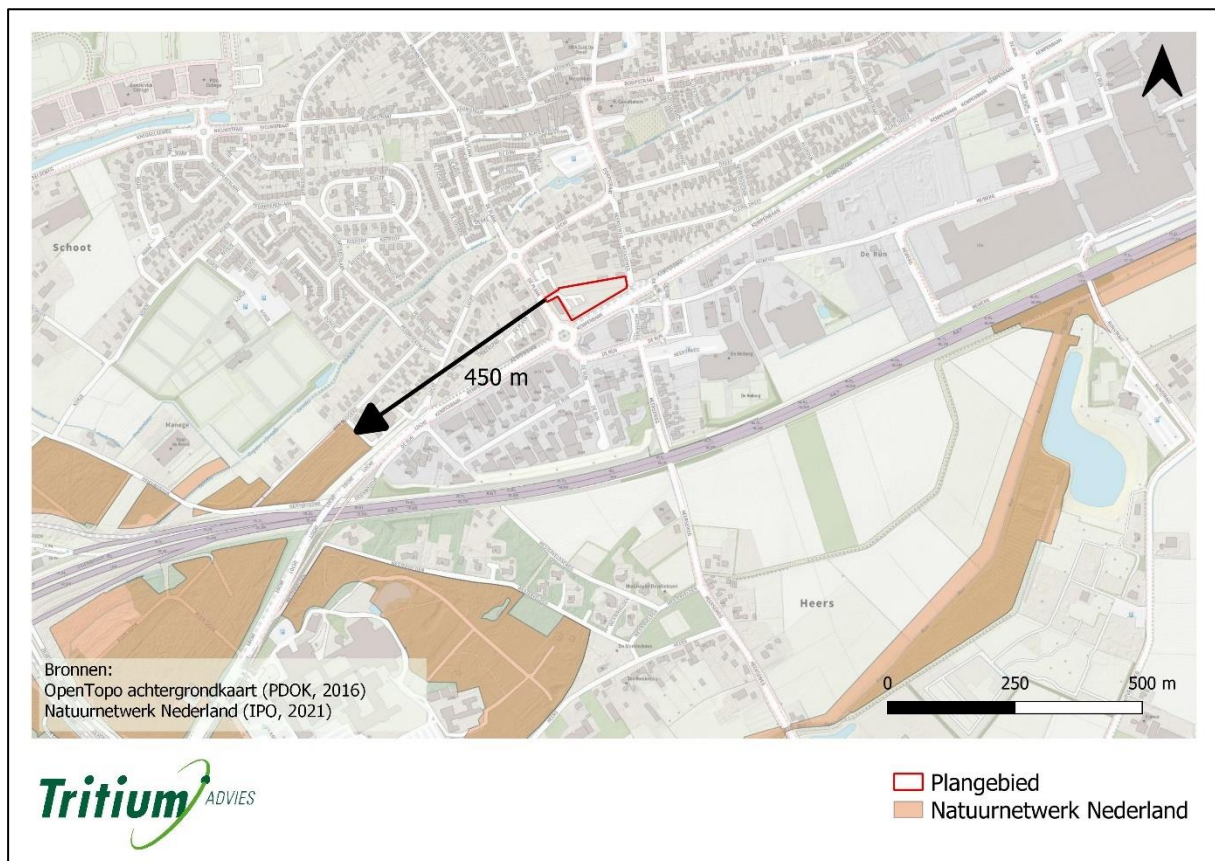

Figuur 3.2: Plangebied ten opzichte van de dichtstbijzijnde natuurgebieden die deel uitmaken van het Natuurnetwerk Nederland.

	Ja	Nee
Hanteert de provincie een externe werking wat betreft gebieden uit het Natuurnetwerk Nederland?	X	
<p><u>Betekenis:</u> Indirecte aantasting van natuurgebieden door werkzaamheden in de buurt van die gebieden moet in rekening gebracht worden, met uitzondering van de verspreiding van stoffen via de lucht of het water.</p>		

3.2.2 Deelconclusie Natuurnetwerk Nederland

Het plangebied ligt buiten de begrenzing van het Natuurnetwerk Nederland. De provincie Noord-Brabant hanteert een externe werking als het gaat om het Natuurnetwerk Nederland. Mogelijke aantasting van de ecologische waarden en kenmerken van een natuurgebied door de geplande werkzaamheden moet in kaart gebracht worden, met uitzondering van verspreiding van stoffen via de lucht of het water. In dit geval is het plangebied op een dergelijke afstand van het dichtstbijzijnde natuurgebied gelegen dat een negatief effect op dat natuurgebied niet verwacht wordt, zeker ook omdat er tussen het plangebied en het natuurgebied een stedelijke omgeving bevindt met o.a. drukke verkeersaders (Kempenbaan, Locht en A67).

4 Soortbescherming

4.1 Soortverspreiding

Aan de hand van gepubliceerde datasets en literatuuronderzoek is bepaald welke soorten potentieel voorkomen in de directe omgeving van het plangebied. Van elk van deze soorten is dan de status van bescherming volgens de Wet natuurbescherming nagegaan. In de onderstaande paragrafen, die telkens één soortgroepen behandelen, is eerst dit onderzoekswerk samenvat.

In verspreidingsatlassen, zoals die van de Nederlandse Nationale Databank Flora en Fauna (NDFF), wordt gewerkt met atlasblokken (5 x 5 km) en kilometerhokken (1 x 1 km) om aan te geven welke soorten in de afgelopen jaren zijn waargenomen in het gebied. Een atlasblok bevat 25 kilometerhokken. Aangezien het plangebied slechts een klein gedeelte van het kilometerhok en het atlasblok beslaat, is het niet zeker dat de geregistreerde soorten ook daadwerkelijk voorkomen binnen het plangebied.

Code van het atlasblok waarin het plangebied ligt.	51-54
X-coördinaat van het kilometerhok waarin het plangebied ligt.	155
Y-coördinaat van het kilometerhok waarin het plangebied ligt.	378 en 379

4.2 Veldbezoek

Tijdens een bezoek aan het plangebied is zoveel mogelijk informatie verzameld over de aan- of afwezigheid van beschermde soorten. Hierbij zijn waarnemingen, zowel visueel als auditief, en sporenonderzoek cruciaal. Er is gekeken naar de aanwezigheid van vraat-, loop- en veegsporen, nesten, holen, uitwerpselen, prooiresten en haren. Daarnaast is op basis van terreinkenmerken beoordeeld of het plangebied geschikt is voor de in de regio voorkomende beschermde soorten.

Een Quicksan flora en fauna is een momentopname en geen veldinventarisatie omdat veldinventarisaties meerdere seizoensgebonden opnamerondes inhouden die volgens standaardmethoden worden uitgevoerd. Het kan dus voorkomen dat soorten niet worden waargenomen tijdens het veldbezoek. Hierdoor kan slechts in beperkte mate uitsluitel worden gegeven over de aan- of afwezigheid van soorten. Aan de hand van *expert judgement* (beoordeling door experts) en bekende ecologische principes is daarom een inschatting gemaakt over het kunnen voorkomen van beschermde plant- en diersoorten in het plangebied.

Datum van het veldbezoek	12 oktober 2021
Dagdeel van het veldbezoek	ochtend
Temperatuur tijdens het veldbezoek	11 °C
Weersomstandigheden tijdens het veldbezoek	Bewolkt en regenachtig
Windkracht tijdens het veldbezoek	3 Bft

4.3 Flora

4.3.1 Soortverspreiding

In Nederland groeien ca. 80 plantensoorten die een beschermde status hebben op Europese en/of nationale schaal. Deze soorten komen veelal voor in gebieden die beschermd zijn via de Europese habitatrichtlijn maar enkele soorten, zoals bijvoorbeeld de schubvaren, komen ook voor in het stedelijk gebied. Tijdens het veldbezoek is nagegaan of het plangebied geschikt is voor beschermde planten. Ook is de eventuele aanwezigheid van invasieve exoten – planten van elders die een bedreiging vormen voor de inheemse soorten – vastgesteld.

4.3.2 Waarnemingen en analyse

Het veldbezoek vond plaats in de herfst, wanneer slechts een deel van de aanwezige planten zichtbaar zijn. Tijdens het veldbezoek zijn er binnen het plangebied geen beschermde plantensoorten aangetroffen. Ze zijn er ook niet te verwachten door de voedselrijke omstandigheden. Er groeien namelijk wel soorten als grote brandnetel, gestreepte witbol en bramen, welke op voedselrijke bodems voorkomen. Beschermde soorten komen vooral voor op voedselarme, kalkhoudende grond en in ecologisch omstandigheden die plantendiversiteit stimuleren.

4.3.3 Deelconclusie

Er zijn geen negatieve effecten te verwachten met betrekking tot de flora.

4.4 Vogels

4.4.1 Soortverspreiding

Alle niet-exotische, in het wild levende vogels die in Nederland broeden, te gast zijn of doortrekken, in totaal zo'n 290 soorten, zijn beschermd via de Vogelrichtlijn (Brochure MEZ). In de onderstaande tabel zijn de vogelsoorten opgenoemd waarvan de nestplaatsen jaarrond beschermd zijn in de provincie van het plangebied. Het betreft vogels die gebonden zijn aan vaste broedlocaties en daardoor niet kunnen uitwijken naar andere mogelijk geschikte locaties in de omgeving van het plangebied. Omdat het vernietigen of verstoren van hun broedplaatsen in strijd is met de Wet natuurbescherming, is tijdens het veldbezoek nagegaan of deze soorten in het plangebied voorkomen en broeden. Hierbij zijn de verspreidingskaarten opgesteld door het Sovon, geraadpleegd om na te gaan of de soort in de buurt van het plangebied voorkomt (SOVON).

Tabel 4.4.1: Vogelsoorten met jaarrond beschermde nesten in de provincie Noord-Brabant

Categorie	Vogelsoorten met jaarrond beschermde nesten	
1	Jaarrond gebruikte nesten	steenuil
2	Koloniebroeders – honkvast of gebouwfankelijk	gierzwaluw, huismus, roek
3	Niet koloniebroeders – honkvast of gebouwfankelijk	grote gele kwikstaart, kerkuil, oehoe, ooievaar, slechtvalk
4	Jaarlijkse terugkeer naar nest	boomvalk, buizerd, havik, ransuil, sperwer, wespandief, zwarte wouw
	Vogelsoorten met jaarrond beschermde nesten bij ecologisch zwaarwegende redenen	
5	Honkvast maar flexibel	blauwe reiger, boerenzwaluw, bonte vliegenvanger, boomklever, boomkruiper, bosuil, brilduiker, draaihals, eidereend, ekster, gekraagde roodstaart, glanskop, grauwe vliegenvanger, groene specht, grote bonte specht, hop, huiszwaluw, ijsvogel, kleine bonte specht, kleine vliegenvanger, koolmees, kortsnavelboomkruiper, oeverzwaluw, pimpelmees, raaf, ruigpootuil, spreeuw, tapuit, torenvalk, zeearend, zwarte roodstaart, zwarte specht

4.4.2 Waarnemingen en analyse

Tijdens het veldbezoek zijn de onderstaande soorten waargenomen binnen of in de directe omgeving van het plangebied. Het plangebied is dus voor deze soorten geschikt als onderdeel van het leefgebied.

Tabel 4.4.2: Lijst van de tijdens het veldbezoek waargenomen vogelsoorten

Vogelsoort	Latijnse naam	Aantal	Type waarneming	Nest
houtduif	<i>Columba palumbus</i>	1	visueel	nee
merel	<i>Turdus merula</i>	1	auditief	nee
roodborst	<i>Erithacus rubecula</i>	1	visueel	nee

Foerageergebied

Uit de bovenstaande waarnemingen blijkt dat het plangebied geschikt is als foerageergebied voor stadsvogels en tuinvogels. Voor bosvogels, akkervogels, moerasvogels, roofvogels, struweelvogels, watervogels en weidevogels zijn geen geschikte biotopen aanwezig. Het plangebied is echter geen essentieel foerageergebied voor de voorkomende soorten omdat er in de buurt van het plangebied alternatief foerageergebied aanwezig is. Voorbeelden zijn omliggende tuinen. Ook zal het gebied deels als foerageergebied in gebruik blijven na het uitvoeren van de voorgenomen werkzaamheden.

Natuurgebonden nesten

Hoewel er geen nesten zijn waargenomen binnen het plangebied kunnen de aanwezige bomen en struiken wel dienen als broedgelegenheid voor vogels zonder jaarrond beschermde nesten. Broedende vogels zijn erg gevoelig voor verstoring door werkzaamheden. Door de algemene beschermingsstatus van vogels in Nederland kunnen sloop-, bouw- of inrichtingswerkzaamheden alleen plaatsvinden als er geen broedende vogels aanwezig zijn op of in de directe omgeving van het plangebied. Wanneer er zo gehandeld wordt, zijn er geen nadelige effecten te verwachten voor broedende vogels.

Gebouwgebonden nesten

Binnen het plangebied is geen bebouwing aanwezig zodat het verloren gaan van verblijfplaatsen van gebouwbewonende vogels is uitgesloten.

4.4.3 Deelconclusie vogels

Een aantal vogelsoorten benut het plangebied als foerageergebied. Dit vormt echter geen belemmering voor het planvoornemen. Het plangebied zal geen essentieel foerageergebied zijn voor deze soorten en het gebied kan bovendien als foerageergebied in gebruik blijven. Algemeen voorkomende soorten zonder jaarrond beschermd nest kunnen blijven broeden binnen en in de directe omgeving van het plangebied. Er kunnen geen versturende werkzaamheden zoals sloop- en bouwwerkzaamheden of verwijdering van beplanting plaatsvinden wanneer er broedende vogels aanwezig zijn in de nabije omgeving. Indien er op deze manier wordt gehandeld, treden er geen nadelige effecten op ten aanzien van vogels. Wanneer de werkzaamheden in het geheel plaatsvinden tussen begin oktober en half februari worden er eveneens geen nadelige effecten verwacht voor vogels.

4.5 Grondgebonden zoogdieren

4.5.1 Soortverspreiding

Onderstaande tabel geeft een overzicht van de in het wild levende grondgebonden zoogdieren die zijn waargenomen in de omgeving van het plangebied sinds het jaar 2000 (NDFF). Zeezoogdieren, huisdieren, vee en exoten zijn niet opgenomen in de lijst en vleermuizen worden in het volgende deelhoofdstuk behandeld. Er is voor elke soort aangegeven of die op Europese (EU) of nationale (NL) schaal bescherming geniet, of er zorgplicht geldt voor de soort (ZORG) en of de soort vrijgesteld is van bescherming (VRIJ) in de provincie van het plangebied. De laatste kolom (plangebied) vat samen welke beschermde soorten relevant zijn voor het plangebied (***). Deze soorten worden behandeld in de volgende paragrafen.

Tabel 4.5.1: Lijst van grondgebonden zoogdieren die voorkomen in de omgeving van het plangebied

Nederlandse soortnaam	Latijnse soortnaam	Diergroep	EU	NL	ZORG	VRIJ	plangebied
aardmuis	<i>Microtus agrestis</i>	knaagdieren-woelmuizen		X	X	X	
bever	<i>Castor fiber</i>	knaagdieren-overige	X	X	X		***
bosmuis	<i>Apodemus sylvaticus</i>	knaagdieren-ware muizen		X	X	X	
bruine rat	<i>Rattus norvegicus</i>	knaagdieren-ware muizen			X		
bunzing	<i>Mustela putorius</i>	roofdieren-marterachtigen		X	X		***
dwergmuis	<i>Micromys minutus</i>	knaagdieren-ware muizen		X	X	X	
dwergpspitsmuis	<i>Sorex minutus</i>	insecteneters-spitsmuizen		X	X	X	
edelhert	<i>Cervus elaphus</i>	evenhoevigen		X	X		***
eekhoorn	<i>Sciurus vulgaris</i>	knaagdieren-overige		X	X		***
egel	<i>Erinaceus europaeus</i>	insecteneters-overige		X	X	X	
haas	<i>Lepus europaeus</i>	haasachtigen		X	X	X	
hermelijn	<i>Mustela erminea</i>	roofdieren-marterachtigen		X	X		***
huismuis	<i>Mus musculus</i>	knaagdieren-ware muizen			X		
huisspitsmuis	<i>Crocidura russula</i>	insecteneters-spitsmuizen		X	X	X	
konijn	<i>Oryctolagus cuniculus</i>	haasachtigen		X	X	X	
mol	<i>Talpa europaea</i>	insecteneters-overige			X		

Nederlandse soortnaam	Latijnse soortnaam	Diergroep	EU	NL	ZORG	VRIJ	plangebied
ondergrondse woelmuis	<i>Microtus subterraneus</i>	knaagdieren-woelmuizen		X	X	X	
ree	<i>Capreolus capreolus</i>	evenhoevigen		X	X	X	
rosse woelmuis	<i>Myodes glareolus</i>	knaagdieren-woelmuizen		X	X	X	
steenmarter	<i>Martes foina</i>	roofdieren-marterachtigen		X	X		***
veldmuis	<i>Microtus arvalis</i>	knaagdieren-woelmuizen		X	X	X	
vos	<i>Vulpes vulpes</i>	roofdieren-hondachtigen		X	X	X	
wezel	<i>Mustela nivalis</i>	roofdieren-marterachtigen		X	X		***
wild zwijn	<i>Sus scrofa</i>	evenhoevigen		X	X		***
woelrat	<i>Arvicola amphibius</i>	knaagdieren-woelmuizen		X	X	X	
wolf	<i>Canis lupus</i>	roofdieren-hondachtigen	X	X	X		***
zwarte rat	<i>Rattus rattus</i>	knaagdieren-ware muizen			X		

Diergroepen zijn volgens het soortenoverzicht van de Zoogdiervereniging van Nederland ().

4.5.2 Waarnemingen en analyse

Tijdens het veldbezoek zijn geen exemplaren of voortplantings- en/of verblijfplaatsen van soorten aangetroffen die zijn beschermd volgens de Habitatrichtlijn of van soorten die niet zijn vrijgesteld door de provincie. Hieronder wordt de functie van het plangebied voor elke soort die de laatste twintig jaar in de buurt van het plangebied is waargenomen verduidelijkt.

Bever

Leefgebied	Bevers leven in het overgangsgebied tussen land en water zoals in moerassen, langs beken en bij rivieren en meren. De aanwezigheid van bossen op de oevers is een vereiste voor de bever, waarbij open of rotsige oevers worden gemedend.
Plangebied	Het plangebied is ongeschikt als leefgebied voor de bever door de afwezigheid van geschikt oppervlaktewater, oeverhabitat, natuurlijke schuilplaatsen en voedsel.
Aanvullend onderzoek noodzakelijk?	Nee

Kleine marterachtigen (bunzing, hermelijn en wezel)

Leefgebied	De bunzing en hermelijn geven de voorkeur aan gebieden met oppervlaktewater en voldoende schuilmogelijkheden, zoals heggen, houtwallen, bosranden en natuurlijke oevers. De wezel leeft in open en droge, natuur- en cultuurlandschappen die dekking bieden door middel van bosschages, houtstapels en heggen.
Plangebied	Het plangebied is beperkt geschikt voor deze soorten vanwege het ontbreken van voldoende natuurlijke schuilmogelijkheden en het open en geïsoleerde karakter van het terrein. Ook zijn er geen sporen aangetroffen zoals vraatsporen of uitwerpselen.
Aanvullend onderzoek noodzakelijk?	Nee

Eekhoorn

Leefgebied	Eekhoorns leven in loofbos, naaldbos of gemengd bos, maar ook in tuinen, parken en houtwallen in de buurt van bos mits er voldoende voedsel aanwezig is.
Plangebied	Binnen en rondom het plangebied zijn enkele bomen aanwezig die als schuilmogelijkheid kunnen dienen, echter is het plangebied ongeschikt als eekhoornleefgebied door de beperkte aanwezigheid van voedselbronnen.
Aanvullend onderzoek noodzakelijk?	Nee

Edelhert

Leefgebied	<p>Het edelhert heeft een voorkeur voor bosgebieden die grenzen aan grasgebieden en rivierdalen met oobossen. In de winter moet er gras binnen bereik zijn en ook de aanwezigheid van (drink)water is belangrijk.</p> <p>In Nederland komt het edelhert alleen nog voor op de Veluwe, de Oostvaardersplassen en binnen een raster in het Weerterbos. Af en toe wordt er een edelhert op de Utrechtse Heuvelrug of aan de grens met het Duitse Reichswald gesignaleerd. Deze dieren worden niet geduld en derhalve afgeschoten. Buiten de genoemde gebieden geldt namelijk de 'nulstand', wat inhoudt dat daar geen edelherten mogen leven.</p>
Plangebied	<p>Het plangebied is ongeschikt voor deze soort omdat geschikt leefgebied ontbreekt. Door het beperkte verspreidingsgebied van het edelhert en door de geldende 'nulstand' kan de aanwezigheid van het edelhert binnen het plangebied redelijkerwijs worden uitgesloten.</p>
Aanvullend onderzoek noodzakelijk?	Nee

Steenmarter

Leefgebied	<p>De steenmarter komt vooral voor in parklandschap en heeft een voorkeur voor gebieden met kleinschalige landbouw met oude schuren of gebouwen. Daarbij is de aanwezigheid van elementen zoals groenstroken, heggen, bosjes, greppels en bermen van belang. De steenmarter gebruikt verblijfplaatsen zoals boomholtes, takkenhopen, dichte struwelen, zolders, kruipruimtes, spouwmuren en onder dakbedekkingen.</p>
Plangebied	<p>Er zijn binnen het plangebied geen geschikte openingen en geen sporen gevonden die duiden op de aanwezigheid van een steenmarter.</p>
Aanvullend onderzoek noodzakelijk?	Nee

Wolf

Leefgebied	De wolf leeft bij voorkeur in uitgestrekte open bossen en afgelegen moerasgebieden. Het verspreidingsgebied van de wolf in Nederland is heden beperkt tot enkele gebieden. De wolf wordt verder in Nederland slechts incidenteel zwerfend waargenomen.
Plangebied	Er zijn geen waarnemingen van de wolf bekend in de directe omgeving van het plangebied (Waarneming.nl). Door het beperkte verspreidingsgebied kan de aanwezigheid van de wolf binnen het plangebied redelijkerwijs worden uitgesloten.
Aanvullend onderzoek noodzakelijk?	Nee

In de omgeving van het plangebied zijn voldoende alternatieven aanwezig, in de vorm van groene tuinen en groenstructuren binnen het industrieterrein, om als foerageergebied te dienen voor algemeen voorkomende soorten. Het plangebied zal deels beschikbaar blijven als foerageergebied voor grondgebonden zoogdieren. In de nieuwe situatie worden er middels beplanting schuilplaatsen en voedselbronnen gecreëerd, waardoor het plangebied deels beschikbaar zal blijven als foerageergebied voor grondgebonden zoogdieren.

4.5.3 Deelconclusie grondgebonden zoogdieren

Binnen het plangebied zijn geen vaste verblijf- of voortplantingsplaatsen vastgesteld van soorten die zijn beschermd via de Habitatrichtlijn of van soorten die niet zijn vrijgesteld door de provincie. Algemeen voorkomende soorten zijn door de provincie vrijgesteld van de verbodsbepalingen als het een ruimtelijke ingreep of inrichting betreft. Wel geldt de zorgplicht voor dergelijke soorten. Zolang de zorgplicht wordt nageleefd zijn er daarom geen negatieve effecten te verwachten voor grondgebonden zoogdieren.

4.6 Vleermuizen

4.6.1 Soortverspreiding

Alle in Nederland voorkomende vleermuizen hebben een beschermde status. Het is verboden hun verblijfplaatsen aan te tasten, hun essentieel foerageergebied te vernietigen of hun vliegroutes te verstoren. Vleermuizen huizen in grotten, in boomholten of in spouwen of zolders van huizen. Ze maken gebruik van vliegroutes om zich te verplaatsen van verblijfplaatsen naar foerageergebieden. Hiervoor worden lange, aaneengesloten bomenrijen en andere lijnvormige landschapsstructuren zoals heggen en houtwallen gebruikt. Tijdens het veldbezoek is nagegaan (i) of er op het plangebied locaties zijn die kunnen dienen als winter-, kraam-, paar-, zomer- en/of jaarrondverblijfplaats voor vleermuizen, (ii) of het plangebied geschikt is als foerageergebied voor vleermuizen en zo ja, (iii) of het essentieel foerageergebied is en (iv) of er essentiële vliegroutes door het plangebied lopen.

Onderstaande tabel duidt voor elke in Nederland voorkomende vleermuissoort aan of de soort is waargenomen in de omgeving van het plangebied sinds het jaar 2000 (NDFF) (Tabel 4.6.1 – omgeving plangebied).

Tabel 4.6.1: Lijst van in Nederland voorkomende vleermuizen met aanduiding van hun type verblijfplaatsen en hun voorkomen in de omgeving van het plangebied

Nederlandse soortnaam	Latijnse soortnaam	Verblijfplaatsen	Omgeving plangebied
Baardvleermuis	<i>Myotis mystacinus</i>	zomer: gebouwen, bomen winter: groeven, bunkers, kelders	nee
Bechsteins vleermuis	<i>Myotis bechsteinii</i>	zomer: bomen winter: grotten	nee
Bosvleermuis	<i>Nyctalus leisleri</i>	gebouwen, bomen	ja
Brandt's vleermuis	<i>Myotis brandtii</i>	zomer: gebouwen winter: groeven, grotten, bunkers	nee
Bruine grootoorvleermuis	<i>Plecotus auritus</i>	zomer: gebouwen, bomen winter: ondergrondse ruimten	nee
Franjestaart	<i>Myotis nattereri</i>	gebouwen, bomen	nee
Gewone dwergvleermuis	<i>Pipistrellus pipistrellus</i>	gebouwen	ja
Grijze grootoorvleermuis	<i>Plecotus austriacus</i>	gebouwen	ja
Grote rosse vleermuis	<i>Nyctalus lasiopterus</i>	bomen, rotsspleten	nee
Ingekorven vleermuis	<i>Myotis emarginatus</i>	zomer: gebouwen winter: gebouwen, groeven	nee
Grote hoefijzerneus	<i>Rhinolophus ferrumequinum</i>	zomer: zolders, grotten winter: grotten	nee
Kleine dwergvleermuis			ja
Laatvlieger	<i>Eptesicus serotinus</i>	gebouwen	ja
Meervleermuis	<i>Myotis dasycneme</i>	zomer: gebouwen winter: bunkers, groeven	nee
Mopsvleermuis	<i>Barbastella barbastellus</i>	zomer: gebouwen, bomen winter: grotten, bunkers, kelders	nee

Nederlandse soortnaam	Latijnse soortnaam	Verblijfplaatsen	Omgeving plangebied
Rosse vleermuis	<i>Nyctalus noctula</i>	bomen	ja
Ruige dwergvleermuis	<i>Pipistrellus nathusii</i>	zomer: gebouwen winter: gebouwen, bomen	ja
Tweekleurige vleermuis	<i>Vespertillo murinus</i>	zomer: gebouwen winter: grotten, kelders, gebouwen	nee
Vale vleermuis	<i>Myotis myotis</i>	zomer: gebouwen, bomen winter: grotten, groeven, kelders	nee
Watervleermuis	<i>Myotis daubentoni</i>	zomer: bomen, zolders, bunkers winter: ondergrondse ruimten	ja

Informatie via Vleermuis.net (Vleermuiswerkgroep Nederland (VLEN)).

4.6.2 Waarnemingen en analyse

Verblijfplaatsen

Gebouwbewonende vleermuissoorten

Er is geen bebouwing aanwezig binnen het plangebied waardoor de aanwezigheid van verblijfplaatsen van gebouwbewonende vleermuizen kan worden uitgesloten. Wel staan er aangrenzend aan het plangebied gebouwen. In deze gebouwen zijn openstootvoegen aangetroffen, waardoor deze geschikt zijn voor gebouwbewonende vleermuizen. Omdat de gebouwen geen onderdeel zijn van het plangebied en er geen negatieve effecten van de bouwplannen verwacht worden, hoeft er geen aanvullend onderzoek uitgevoerd te worden.

Boombewonende vleermuissoorten

In de bomen binnen het plangebied zijn geen holtes of scheuren gevonden die dienst kunnen doen als vaste verblijfplaats voor boombewonende vleermuizen. Er zijn geen sporen zoals ontlasting of vraatsporen in de vorm van vlindervleugels gevonden.

Foerageergebied

Mogelijk zal het plangebied gebruikt worden als foerageergebied. Het is echter geen essentieel foerageergebied voor vleermuizen omdat in de directe omgeving voldoende alternatieve foerageergebieden aanwezig zijn, zoals de in de buurt liggende tuinen. Bovendien zal het binnen het plangebied aanwezige foerageergebied deels behouden blijven.

Vliegroutes

Binnen het plangebied zijn geen lange, aaneengesloten bomenrijen en andere lijnvormige landschapsstructuren zoals hoge heggen en houtwallen aanwezig die dienst kunnen doen als vliegroutes voor vleermuizen.

4.6.3 Deelconclusie vleermuizen

Er zijn binnen het plangebied geen locaties aangetroffen die mogelijk geschikt zijn als vaste verblijfplaats voor gebouw- of boombewonende vleermuizen. Mogelijk wordt er door vleermuizen gevoerd binnen en in de directe omgeving van het plangebied. Foerageergebied is alleen beschermd wanneer dit gebied noodzakelijk is om de functionaliteit van een vaste verblijfplaats te behouden. Indien de geplande werkzaamheden overdag uitgevoerd worden, is een verstoringseffect op voergerende vleermuizen uit te sluiten. Een negatief effect op vaste vliegroutes is eveneens niet te verwachten.

4.7 Amfibieën, reptielen en vissen

4.7.1 Soortverspreiding

Amfibieën en reptielen

Onderstaande tabellen geven een overzicht van de in het wild levende amfibieën en reptielen die zijn waargenomen in de omgeving van het plangebied sinds het jaar 2000 (NDFF). Exoten zijn niet opgenomen in de lijst. In de laatste kolom (plangebied) worden de relevante, beschermde soorten die in de volgende paragrafen behandeld worden, aangeduid met ***.

Tabel 4.7.1: Lijst van amfibieën die voorkomen in de omgeving van het plangebied

Nederlandse soortnaam	Latijnse soortnaam	EU	NL	ZORG	VRIJ	plangebied
alpenwatersalamander	<i>Ichthyosaura alpestris</i>		X	X		***
bastaardkikker of middelste groene kikker	<i>Pelophylax kl. esculentus</i>		X	X	X	
bruine kikker	<i>Rana temporaria</i>		X	X	X	
gewone pad	<i>Bufo bufo</i>		X	X	X	
heikikker	<i>Rana arvalis</i>	X	X	X		***
kleine watersalamander	<i>Lissotriton vulgaris</i>		X	X	X	
poelkikker	<i>Pelophylax lessonae</i>	X	X	X		***

Tabel 4.7.2: Lijst van reptielen die voorkomen in de omgeving van het plangebied

Nederlandse soortnaam	Latijnse soortnaam	EU	NL	ZORG	VRIJ	plangebied
hazelworm	<i>Anguis fragilis</i>		X	X		***
levendbarende hagedis	<i>Zootoca vivipara</i>		X	X		***

EU = op Europese schaal beschermd; NL = op nationale schaal beschermd; ZORG = zorgplicht van toepassing; VRIJ = vrijgesteld van bescherming in de provincie van het plangebied

Vissen

Van de in Nederland voorkomende vissoorten zijn er twee soorten Europees en acht soorten nationaal beschermd. Deze soorten zijn veelal afhankelijk van zuiver water en speciale omgevingscondities. Tijdens het veldwerk is nagegaan of er in het plangebied geschikt oppervlaktewater aanwezig is voor deze soorten.

4.7.2 Waarnemingen en analyse

Amfibieën

Hieronder wordt de functie van het plangebied voor elke soort die de laatste twintig jaar in de buurt van het plangebied is waargenomen verduidelijkt.

Alpenwatersalamander

Leefgebied	De alpenwatersalamander leeft in niet snel stromend water dat niet te rijk is aan vis. Alpenwatersalamanders komen vaak voor in de buurt van bos en/of houtwallen en hebben een voorkeur voor zandige leemgronden, waar hij voorkomt in beboste gebieden (loofbos) of kleinschalige landschappen met heggen en struwelen.
Plangebied	Door de afwezigheid van geschikt leefgebied in de directe omgeving is het plangebied ongeschikt voor deze soort.
Aanvullend onderzoek noodzakelijk?	Nee

Heikikker

Leefgebied	Heikikkers zijn gebonden aan heide, hoogveen, laagveen en halfnatuurlijk grasland.
Plangebied	Door de afwezigheid van geschikte landschapstypen vormt het plangebied geen geschikte leefomgeving voor deze soort.
Aanvullend onderzoek noodzakelijk?	Nee

Poelkikker

Leefgebied	Het leefgebied van de poelkikker bestaat uit vennen, poelen en watergangen in hoogveengebieden en in de uiterwaarden.
Plangebied	Door de afwezigheid van geschikte landschapstypen vormt het plangebied geen geschikte leefomgeving.
Aanvullend onderzoek noodzakelijk?	Nee

Reptielen

Hieronder wordt de functie van het plangebied voor elke soort die de laatste twintig jaar in de buurt van het plangebied is waargenomen verduidelijkt.

Hazelworm

Leefgebied	De hazelworm heeft een voorkeur voor enigszins vochtige, met dichte vegetatie bedekte gebieden en komt voornamelijk voor op bos- en heideterreinen.
Plangebied	Het plangebied is voor de hazelworm, die wel in de omgeving van het plangebied voorkomt, ongeschikt door de afwezigheid van vochtige heide, de stedelijke ligging en de afwezigheid van schuilmogelijkheden.
Aanvullend onderzoek noodzakelijk?	Nee

Levendbarende hagedis

Leefgebied	De levendbarende hagedis komt voor in redelijk dicht begroeide gebieden, zoals (vochtige) heide, veen, schraal grasland, open plekken in bossen en rijk begroeide bosranden. Deze soort wordt voornamelijk aangetroffen op oevers en vochtige terreindelen.
Plangebied	Het plangebied is voor de levendbarende hagedis, die wel in de omgeving van het plangebied voorkomt, ongeschikt door de afwezigheid van vochtige heide, de stedelijke ligging en de afwezigheid van schuilmogelijkheden.
Aanvullend onderzoek noodzakelijk?	Nee

Vissen

Binnen het plangebied is geen oppervlaktewater aanwezig. De aanwezigheid van (beschermde) vissen kan derhalve worden uitgesloten. Aan de andere zijde van de Kempenbaan is wel oppervlaktewater aanwezig. Het plangebied wordt gescheiden van deze wateren door een drukke weg, hierdoor worden er geen negatieve effecten op deze wateren verwacht.

4.7.3 Deelconclusie amfibieën, reptielen en vissen

Binnen het plangebied zijn geen vaste verblijf- of voortplantingsplaatsen vastgesteld van soorten die zijn beschermd via de Habitatrictlijn of van soorten die niet zijn vrijgesteld door de provincie. Algemeen voorkomende soorten, zoals bijvoorbeeld de gewone pad en de bruine kikker, zijn door de provincie vrijgesteld van de verbodsbepalingen als het een ruimtelijke ingreep of inrichting betreft. Wel geldt de zorgplicht voor deze soorten. Zolang de zorgplicht wordt nageleefd zijn er geen negatieve effecten te verwachten met betrekking tot amfibieën, reptielen en vissen.

4.8 Ongewervelden

4.8.1 Soortverspreiding

Meer dan vijftig soorten insecten, onder andere vlinders, libellen en kevers, zijn wettelijk beschermd in Nederland. Daarnaast genieten sommige weekdieren, zoals mossels, ook bescherming. Veelal stellen deze soorten bijzondere eisen aan hun habitat en komen ze dus voor op specifieke plaatsen, zoals bijvoorbeeld poelen met helder water of graslanden met bloemrijke vegetatie. Tijdens het veldbezoek is nagegaan of het plangebied geschikt is voor beschermde ongewervelden.

4.8.2 Waarnemingen en analyse

Beschermde soorten ongewervelden zijn niet waargenomen en ook niet te verwachten binnen het plangebied. Aan de specifieke eisen die deze soorten stellen aan hun leefgebied is binnen het plangebied niet voldaan. Door de afwezigheid van oppervlaktewater en de aanwezige beplanting is het plangebied voor veel soorten niet geschikt.

4.8.3 Deelconclusie ongewervelden

Er zijn geen negatieve effecten te verwachten van dit planvoornemen met betrekking tot ongewervelde fauna.

4.9 Invasieve exoten

4.9.1 Soortverspreiding

Exoten zijn uitheemse dier- en plantensoorten die na het jaar 1500 door toedoen van de mens terecht gekomen zijn in Nederland terwijl ze er oorspronkelijk niet voorkwamen. Sommige van deze exotische soorten vormen een bedreiging voor de Nederlandse inheemse soorten. Deze exotische soorten worden invasieve exoten genoemd. Ze hebben weinig tot geen natuurlijke vijanden in Nederland en zijn veelal moeilijk te bestrijden. Er zijn in Nederland meer dan 2000 exotische soorten waarvan er een 150 als invasieve exoot negatieve effecten hebben op de biodiversiteit, de ecosystemen en zelfs de economie van Nederland. Op Europese schaal werd een lijst opgesteld van 68 soorten schadelijke exotische dieren en planten waarvoor de lidstaten verplicht zijn populaties op te sporen, te beheren en te verwijderen. Tijdens het veldbezoek is nagegaan of er binnen of in de directe omgeving van het plangebied invasieve exoten voorkomen.

4.9.2 Waarnemingen en analyse

Japane duizendknoop

Beschrijving	De Japanse duizendknoop (<i>Fallopia japonica</i>) is een uiterst invasieve exoot die met zijn sterke wortelstokken en stengels en zijn snelle groei­kracht in­heemse planten verdringt en schade kan veroorzaken aan gebouwen en infrastructuur.
Plangebied	Binnen het plangebied is de Japanse duizendknoop aangetroffen. De planten zijn te vinden op de locatie van figuur 4.9 in het midden van het braakliggende terrein.
Bestrijding	De plant wordt best volgens een welbepaald protocol behandeld bij maai, grond- en afvoerwerkzaamheden. Meer informatie is te vinden op: bestrijdingduizendknoop.nl en invasieve-exoten.info



Figuur 4.9: Foto van de Japanse duizendknoop gelegen in het midden van het braakliggende terrein.

Westerse karmozijnbes

Beschrijving	De Westerse karmozijnbes (<i>Phytolacca americana</i>) is een exoot die op diverse plaatsen in Nederland ook als invasief wordt ervaren. De soort vormt concurrentie voor inheemse vegetatie.
Plangebied	In het plangebied is één exemplaar aangetroffen aan de rand van het braakliggend terrein en de parkeerplaats.
Bestrijding	De plant kan middels uittrekken, schoffelen, uitsteken of afsteken verwijderd worden.

4.9.3 Deelconclusie invasieve exoten

Binnen het plangebied zijn twee exoten waargenomen. Van de Japanse duizendknoop zijn negatieve effecten te verwachten indien deze niet wordt verwijderd.

5 Conclusies

5.1 Beschermd gebied en soorten

Onderstaande tabel bundelt de conclusies in verband met gebiedsbescherming en soortbescherming uit hoofdstukken 3 en 4.

	Natura 2000	Natuurnetwerk Nederland	Planten	Vogels	Grondgebonden zoogdieren	Vleermuizen	Amfibieën	Reptielen	Vissen	Ongewervelden	Invasieve exoten
Zorgplicht	X	X	X	X	X	X	X	X	X	X	X
Aanvullende maatregelen / aanpassingen											x
Overtreding wet natuurbescherming	X										
Aanvullend onderzoek	X										
Advies			X	X		X				X	X

Legenda:

X	Wettelijk verplicht
	Niet te verwachten
X	Te verwachten
X	Noodzakelijk
X	Relevant
	Niet relevant

5.2 Aanvullend onderzoek

Aanvullend onderzoek inzake gebiedsbescherming bestaat uit een AERIUS-berekening. Hiermee wordt bepaald of de voorgenomen plannen bijdrage aan een toename in stikstofdepositie op de omliggende Natura-2000 gebieden. De AERIUS-berekening is reeds uitgevoerd en wordt niet in deze rapportage behandeld.

Er is geen aanvullend onderzoek naar beschermde soorten nodig in het kader van dit planvoornemen.

5.3 Zorgplicht

Voor alle in het wild levende plant- en diersoorten en voor hun directe leefomgeving geldt een zorgplicht (Wet Natuurbescherming – artikel 1.11). Deze zorgplicht houdt in dat de initiatiefnemer passende maatregelen neemt om schade aan planten, dieren en hun leefomgevingen te voorkomen of zoveel mogelijk te beperken. Hierbij gaat het bij dieren bijvoorbeeld om het niet verontrusten of verstoren in kwetsbare perioden zoals de winterslaap, de voortplantingstijd en de periode van afhankelijkheid van de jongen. Het houdt bijvoorbeeld ook in dat een terrein in een welbepaalde richting wordt bewerkt zodat dieren kunnen vluchten of dat vluchtroutes voor vissen beschikbaar gehouden worden bij werken in het water.

De kwetsbare perioden zijn niet voor alle soortgroepen gelijk. In het algemeen geldt de periode van half oktober tot eind november als 'veilige' periode voor alle diergroepen. Dit is de periode waarin de voortplantingstijd achter de rug is en dieren als de egel en amfibieën nog niet in winterslaap zijn. Bovendien zijn de jongen uit het laatste legsel van late broeders zoals de houtduif dan ook uitgevlogen (Vogelbescherming Nederland).

Indien vooraf bekend is dat werkzaamheden moeten worden uitgevoerd binnen de kwetsbare perioden van bepaalde niet-beschermde soorten is het noodzakelijk ervoor te zorgen dat het gebied tegen die tijd ongeschikt is als leefgebied voor die soorten. Broedgevallen die tijdens de werken ontstaan zijn immers ook onderhevig aan de zorgplicht. Ter voorkoming kunnen bijvoorbeeld struiken gedurende het groeiseizoen kort gesnoeid worden zodat er geen vogels gaan broeden of kunnen goed geplaatste schermen ervoor zorgen dat amfibieën en reptielen zich niet kunnen vestigen in het plangebied.

Indien er tijdens de werkzaamheden beschermde soorten worden waargenomen, dienen maatregelen te worden genomen om schade aan deze individuen zo veel mogelijk te beperken, en dit onder begeleiding van een bevoegd ecooloog.

5.4 Eindconclusie

- Om eventuele stikstofdepositie op Natura 2000-gebieden aan te tonen of uit te sluiten dient een stikstofberekening te worden gemaakt.
- De omschreven werkwijzen met betrekking tot zowel de zorgplicht als ten aanzien van vogels dienen in acht te worden genomen zodat een overtreding van de natuurwetgeving wordt voorkomen.
- Om een verstorend effect op foeragerende vleermuizen uit te sluiten, dienen de voorgenomen sloop- en bouwwerkzaamheden overdag te worden uitgevoerd. Ook dienen de aangrenzende

gebouwen vrij te blijven van blokkades door de werkzaamheden, zodat de vluchtroute van eventuele verblijfplaatsen niet verstoord wordt. Lichtverstoring door nieuwe (bouw)verlichting op de gevel van de naastgelegen gebouwen dient voorkomen te worden. Als dit niet mogelijk is dient er alsnog aanvullend onderzoek gedaan te worden.

- Voor algemeen voorkomende soorten geldt een algemene vrijstelling als het ruimtelijke ingrepen betreft.
- Om de verdere verspreiding van invasieve exoten te voorkomen wordt geadviseerd om maatregelen tegen de aanwezige soorten te treffen.

5.5 Advies

5.5.1 Erfbeplanting

Indien er een erfbeplanting is gepland of wordt vernieuwd, adviseren wij deze met inheemse en streekeigen soorten bomen en struiken te realiseren. Informeer hiervoor bij uw provincie of gemeente.

5.5.2 Checklist natuurvriendelijke maatregelen

Bij het ontwerp van nieuwbouw wordt geadviseerd gebruik te maken van de Checklist Groen Bouwen opgesteld door Vogelbescherming Nederland en de Zoogdiervereniging (Checklist Groen Bouwen). Diverse natuurbeschermingsinstanties en bedrijven geven hier meer informatie over.

6 Literatuurlijst

Aanpak Stikstof. Nederland (Rijksoverheid Nederland, Den Haag, Nederland). [Online] aanpakstikstof.nl.

BIJ12. Natuur en Landschap (BIJ12, Utrecht, Nederland). [Online] bij12.nl.

Brochure MEZ. Ministerie van Economische Zaken - Soortbescherming bij ruimtelijke ingrepen - versie 1.3 (Ministerie van Landbouw, Natuur en Voedselkwaliteit, Den Haag, Nederland). [Online]

Checklist Groen Bouwen. (Vogelbescherming Nederland en Zoogdierversamenwerking Nederland, Zeist en Nijmegen, Nederland). [Online] checklistgroenbouwen.nl.

Natura 2000. Natura 2000 in Nederland (Ministerie van Landbouw, Natuur en Voedselkwaliteit, Den Haag, Nederland). [Online] natura2000.nl.

NDFF. Nationale Databank Floa en Fauna (NDFF) - Verspreidingsatlas (Nijmegen, Nederland). [Online] verspreidingsatlas.nl.

Netwerk Groene Bureaus. Brancheorganisatie voor kwaliteitsbevoordering en belangenbehartiging (NGB, Odijk, Nederland). [Online] netwerkgroenebureaus.nl/.

Perceelloep. Kadasterkaart Nederland (Geoloep, Groningen, Nederland). [Online] perceelloep.nl.

RAVON. Soorten (Nijmegen en Amsterdam, Nederland). [Online] ravn.nl.

SOVON. Vogelinfo. Informatie per soort. (Nijmegen, Nederland). [Online] sovon.nl.

Vleermuiswerkgroep Nederland (VLEN). vleermuis.net. [Online] vleermuis.net.

Vogelbescherming Nederland. Vogelgids (Zeist, Nederland). [Online] vogelbescherming.nl.

Zoogdierversamenwerking. Zoogdiersoorten (Zoogdierversamenwerking Nederland, Nijmegen, Nederland). [Online] zoogdierversamenwerking.nl.

