

**Quickscan flora en fauna
Hoogeind te Veldhoven
(1801/016/EB-04, versie 1)**



Quickscan flora en fauna

in opdracht van

Brabants Wonen
T.a.v. de heer P. Sanders
Postbus 2219
5500 BE VELDHOVEN

betreffende locatie

Hoogeind
Veldhoven

documentkenmerk

1801/016/EB-04

versie

1

vestiging

Nuenen

datum

22 mei 2023

opgesteld door:

I. Kamps MSc en B. Bergkamp MSc
Projectleider ecologie

gecontroleerd door:

M. Vincken BSc
Projectleider ecologie

Op dit rapport is een disclaimer van toepassing; zie <https://www.tritium.nl/disclaimer/29-04-2021/>

Tritium Advies B.V.

Adviseurs in bouwen, milieu en veiligheid

T. 088 44 02 900

E. info@tritium.nl

I. www.tritium.nl

KvK-nr. 17108024

Tritium Advies is gevestigd in:

Arkel >> Neer >> Nuenen >>

Breda >> Rijkevoort

Inhoudsopgave

1	Inleiding	1
1.1	Quickscan flora en fauna	1
1.2	Natuurbescherming	1
2	Plangebied	3
3	Gebiedsbescherming	6
3.1	Natura 2000	6
3.2	Natuurnetwerk Nederland	8
4	Houtopstanden	11
4.1	Definitie en wetgeving	11
4.2	Waarnemingen en analyse	11
4.3	Deelconclusie houtopstanden	11
5	Soortbescherming	12
5.1	Soortverspreiding	12
5.2	Veldbezoek	12
5.3	Flora	13
5.4	Vogels	13
5.5	Grondgebonden zoogdieren	15
5.6	Vleermuizen	19
5.7	Amfibieën, reptielen en vissen	21
5.8	Ongewervelden	23
5.9	Invasieve exoten	24
6	Conclusies	25
6.1	Beschermde gebieden en soorten	25
6.2	Aanvullend onderzoek	25
6.3	Zorgplicht	26
6.4	Eindconclusie	27
6.5	Advies	28
7	Literatuurlijst	29

1 Inleiding

1.1 Quickscan flora en fauna

1.1.1 Doel van het onderzoek

Een Quickscan flora en fauna is een verkennend onderzoek waarin de ecologische waarden van een plangebied worden nagegaan. Het doel ervan is te bepalen of de voorgenomen wijzigingen binnen het plangebied mogelijk leiden tot overtreding van de Wet natuurbescherming (BWBR0037552 – Nederland). Het is noodzakelijk om voorafgaand aan ruimtelijke inrichting en aan ruimtelijke ingrepen te toetsen of de geplande activiteiten geen negatief effect hebben op beschermde leefgebieden, op beschermde planten en of op beschermde diersoorten. Dit onderzoek voorziet in deze toetsing.

1.1.2 Te verwachten resultaten

Op basis van een Quickscan flora en fauna zal blijken of er een overtreding van de geldende natuurwetgeving te verwachten is. Hiermee kan worden voorkomen dat er in strijd met de Wet natuurbescherming wordt gehandeld. Het uitvoeren van een verkennend onderzoek kan voldoende zijn om aan te tonen of een planvoornemen uitgevoerd kan worden met of zonder enkele eenvoudige maatregelen of aanpassingen om een overtreding van de Wet natuurbescherming te voorkomen. Soms zijn er echter meer soortgegevens nodig en is aanvullend ecologisch onderzoek noodzakelijk. Een Quickscan flora en fauna stelt dit vast.

1.2 Natuurbescherming

In Nederland geldt de Wet natuurbescherming. Deze wet geeft invulling aan de bescherming van natuurgebieden, van dieren en van planten en vloeit voort uit de Europees vastgelegde natuurwetgeving. De Nederlandse provincies bepalen het natuurbeleid voor hun gebied.

Het onderstaande schema geeft een overzicht van het geldend wettelijk kader omtrent natuurbescherming in Nederland.

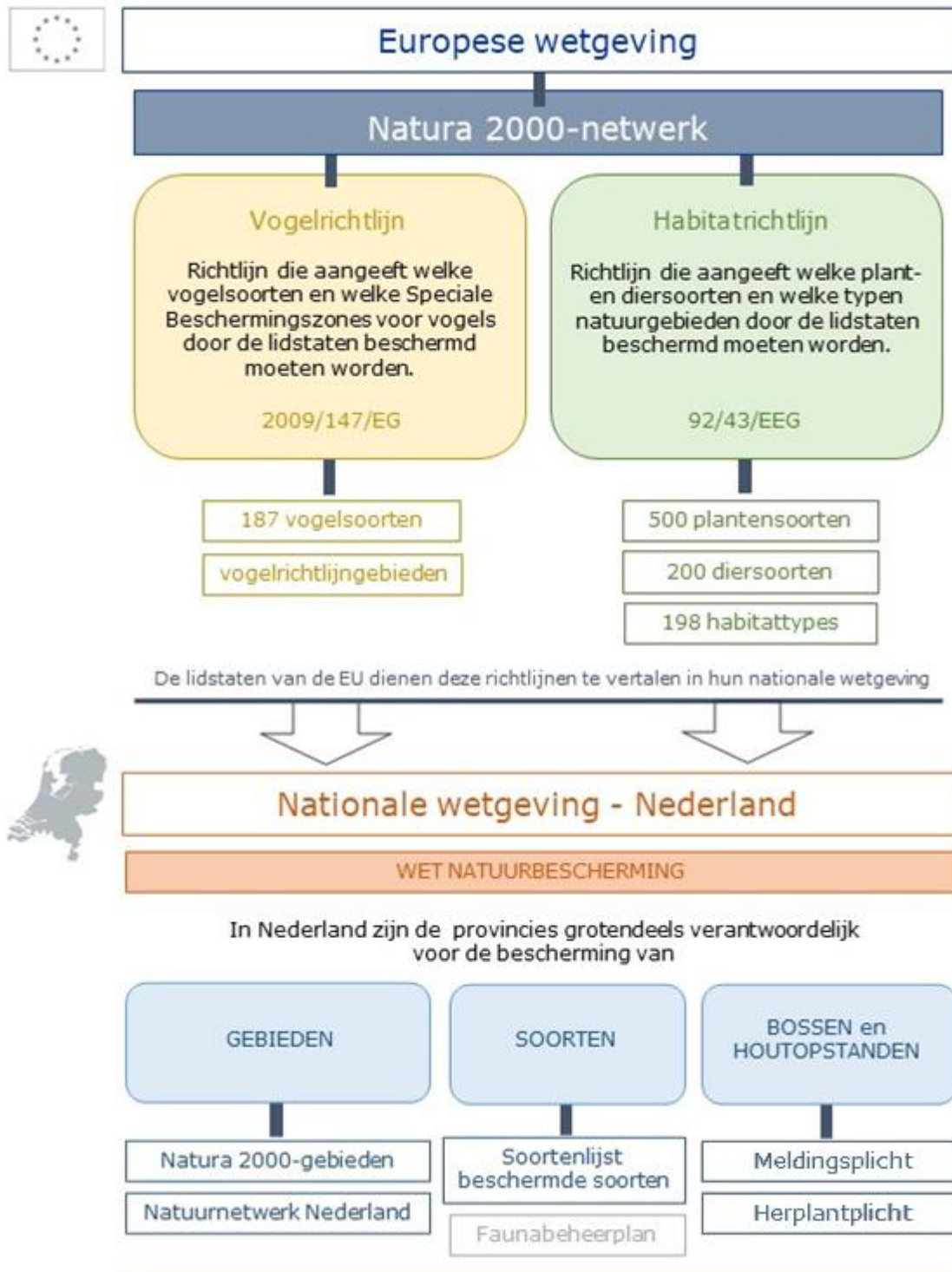

Het onderzoek dat in dit document gerapporteerd wordt, behandelt de bescherming van gebieden, soorten en houtopstanden en komt dusdanig in aanraking met Natura 2000-gebied, het Natuurnetwerk Nederland en de lijst van in Nederland beschermde soorten.

In de provincie Noord-Brabant wordt het Natuurnetwerk Nederland ook aangeduid als Natuurnetwerk Brabant.

2 Plangebied

Onderstaande tabel 2.1 geeft de locatiegegevens van het plangebied en verduidelijkt het planvoornemen. Figuur 2.1 toont het plangebied in zijn huidige conditie en figuur 2.2 laat de locatie van het plangebied ten opzichte van de omgeving zien.

Tabel 2.1: Kerngegevens van het plangebied en het planvoornemen

	Kerngegevens
Opdrachtgever	Brabants Wonen T.a.v. de heer P. Sanders
Adres	Hoogeind 5507 PV Veldhoven
Kadaster – perceelnummer(s)	494; 889
Kadaster – sectie(s)	G
Kadaster - gemeente	Veldhoven
Oppervlakte	Circa 5.000 m ²
Huidig gebruik	Tijdens de quickscan fungeerde het plangebied als paardenweide.
Groenstructuren	Binnen het plangebied bevinden zich kruidachtige planten en grassen.
Geplande realisatie	Het voornemen bestaat om op het terrein een hotel met restaurant te realiseren. Daarnaast zullen er een dienstwoning en een parkeerterrein worden gerealiseerd.
Omgeving	Het plangebied bevindt zich op de rand van Veldhoven in een agrarische omgeving. Het plangebied is omgeven door boerderijen, akkers en weilanden.

Informatie opgehaald op 22 mei 2023 (Perceelloop).



Figuur 2.1: Huidige situatie van het plangebied: detailkaart.



Figuur 2.2: Huidige situatie van het plangebied: omgevingsituatie.

Onderstaande foto's, gemaakt op 6 april 2023, geven een beeld van de huidige situatie van het plangebied.



Foto A



Foto B



Foto C



Foto D



Foto E



Foto F

Figuur 2.3: Foto's van de huidige situatie van het plangebied, gemaakt op 6 april 2023.

3 Gebiedsbescherming

3.1 Natura 2000

3.1.1 Bronnenonderzoek

	Ja	Nee
Ligt het plangebied in een Natura 2000-gebied?		X

	0 km	0 – 10 km	> 10 km
Wat is de afstand tot het dichtstbijzijnde Natura 2000-gebied?		2,7 km	
Welk Natura 2000-gebied betreft het?	Kempenland-West		

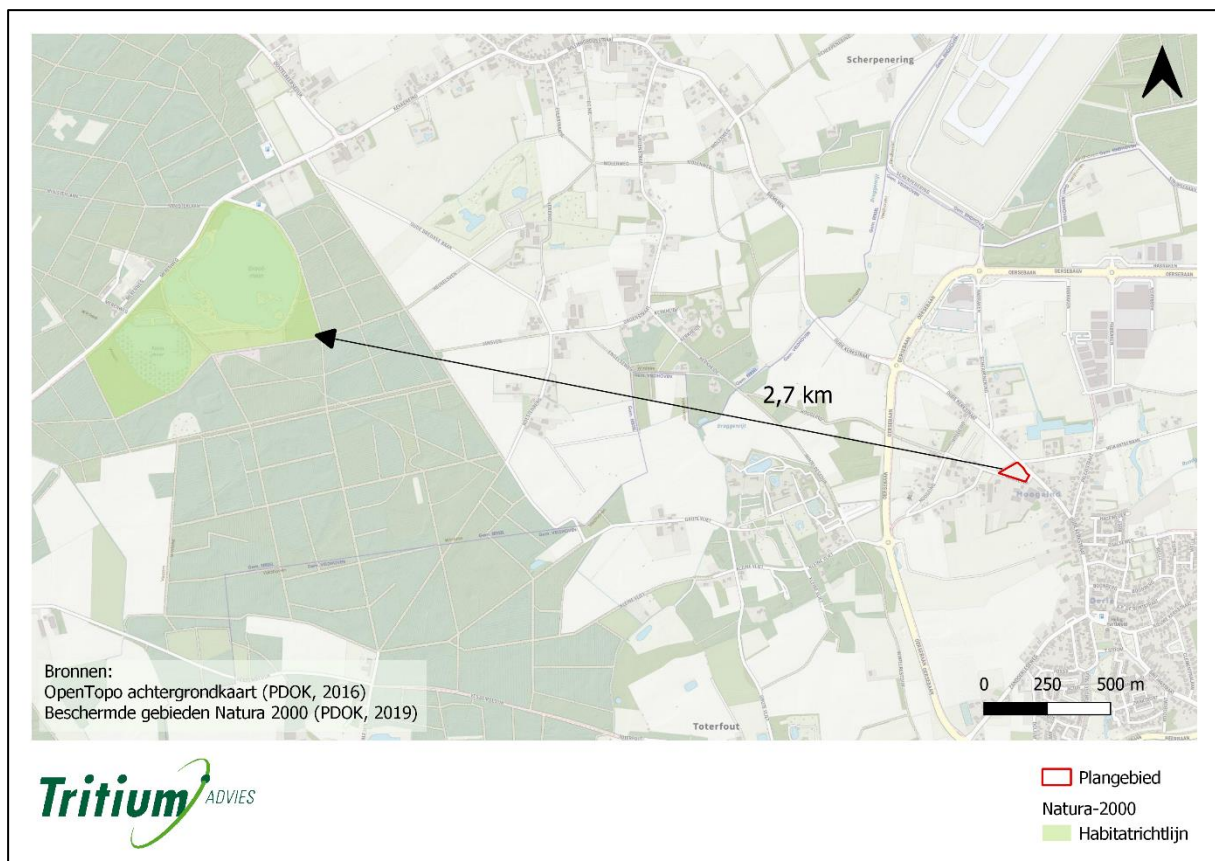

Figuur 3.1: Plangebied ten opzichte van het dichtstbijzijnde Natura 2000-gebied.

Natura 2000- gebied – Kempenland-West

Gebiedskenmerken:

Het heide- en vennengebied van Kempenland bestaat uit enkele enigszins verspreid liggende delen: in het westen de Rovertse Heide, meer naar het oosten de Mispelindsche Heide en Neterselsche Heide, dan de Landschotsche Heide, en tenslotte nog verder naar het oosten tussen Vessem en Wintelre, het Grootmeer. Tussen deze heideterreinen stromen de meanderende lopen van de laaglandbeken Reusel, Grootte Beerze en Kleine Beerze. De Rovertsche Heide, oorspronkelijk een groot heidegebied dat in de 20ste eeuw met naaldhout is bebost, omvat hier de Rovertsche Leij met beekbegeleidend bos alsmede het ven Papschot. De Mispelindsche en Neterselsche Heide zijn droge en vochtige heiderestanten met vennen (De Flaes, Het Goor) van de voorheen uitgestrekte en kenmerkende Kempische heiden. De Neterselsche Heide omvat het gebied 'Grijze Steen' (met snavelbiesbegroeiingen) en broekbossen. De Landschotse Heide bestaat uit overgangen van droge en vochtige heiden met hierin enkele heidevennen (Keijenhurk, Kromven, Wit Hollandven en Berkven). Het Groot en Klein Meer zijn voormalige heidevennen te midden van een groot bosgebied.

Beschermde habitattypen:

Er worden dertien habitattypen beschermd: stuifzandheiden met struikhei (H2310), zwakgebufferde vennen (H3130), zure vennen (H3160), beken en rivieren met waterplanten (H3260A), vochtige heiden (H4010A), droge heiden (H4030), blauwgraslanden (H6410), pioniersvegetatie met snavelbiezen (H7150), beuken-eikenbossen met hulst (H9120), eikenhaagbeukbossen (H9160A), oude eikenbossen (H9190), hoogveenbossen (H91D0) en vochtige alluviale bossen (H91E0C).

Beschermde soorten:

Er leven twee soorten die beschermd zijn via de Habitatrichtlijn: de kleine modderkruiper en de drijvende waterweegbree.

Deze en verdere informatie over dit gebied is te vinden op de website van Natura 2000 in Nederland (Natura 2000)

3.1.2 Deelconclusie Natura 2000-gebieden

Met het meest nabije Natura 2000-gebied op minder dan 10 kilometer afstand valt een negatief effect van de geplande acties op Natura 2000-gebieden niet uit te sluiten (Aanpak Stikstof). Door de korte afstand kan er mogelijk verspreiding van schadelijke stoffen via de lucht of het water naar Natura 2000-gebieden plaatsvinden. Een stikstofberekening om eventuele stikstofdepositie ten gevolge van de geplande inrichtings-, sloop- en/of bouwwerkzaamheden (gebruikersfase) op Natura 2000-gebieden aan te tonen of uit te sluiten is daarom noodzakelijk.

3.2 Natuurnetwerk Nederland

3.2.1 Bronnenonderzoek

	Ja	Nee
Ligt het plangebied in een gebied dat behoort tot het Natuurnetwerk Nederland?		X

	0 km	0 – 600 m	> 600 m
Wat is de afstand tot het dichtstbijzijnde gebied dat behoort tot het Natuurnetwerk Nederland?		430 km	
Welk natuurgebied betreft het?	Bos		
Welk type natuurgebied is het?	Droog bos met productie (N16.03) (BIJ12)		

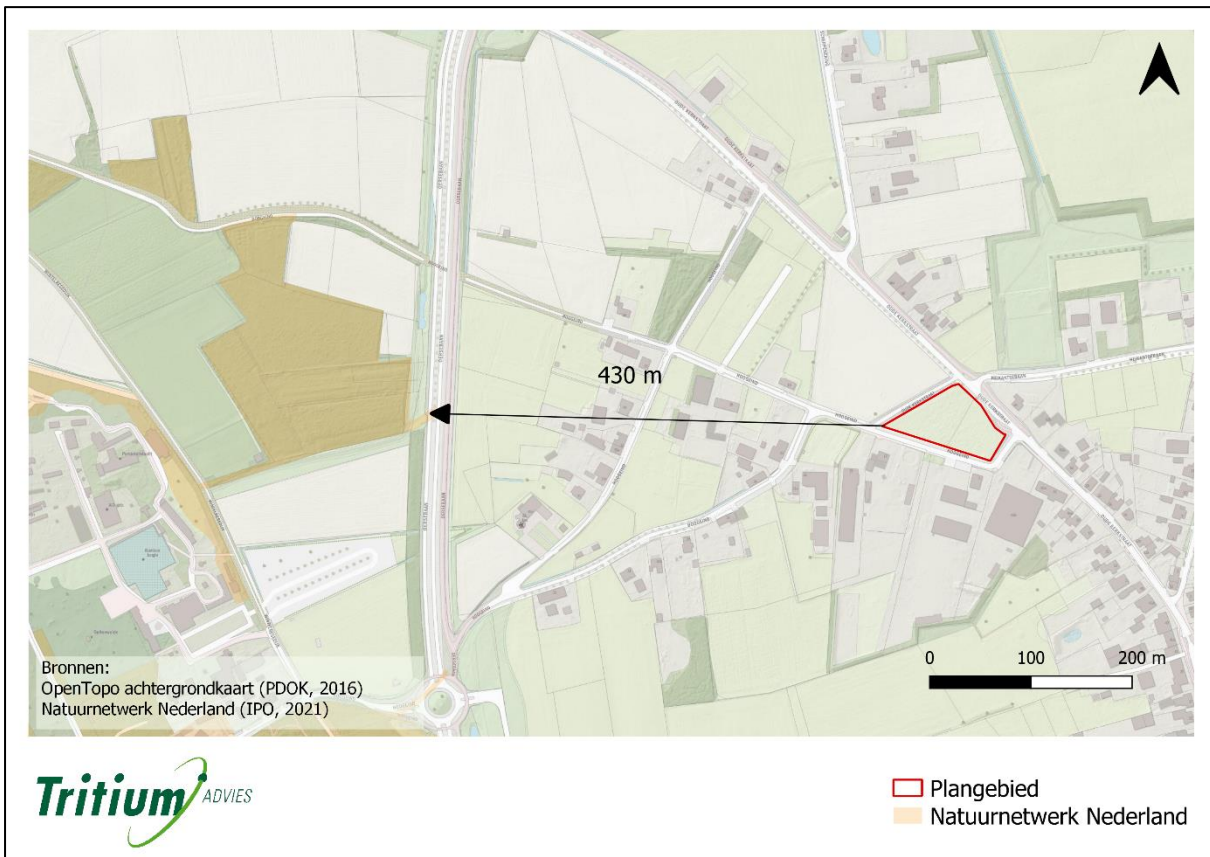

Figuur 3.2: Plangebied ten opzichte van de dichtstbijzijnde natuurgebieden die deel uitmaken van het Natuurnetwerk Nederland.

	Ja	Nee
Hanteert de provincie een externe werking wat betreft gebieden uit het Natuurnetwerk Nederland?	X	
Betekenis: Indirecte aantasting van natuurgebieden door werkzaamheden in de buurt van die gebieden moet in rekening gebracht worden, met uitzondering van de verspreiding van stoffen via de lucht of het water.		

Onderstaande tabel rapporteert de resultaten van een eerste, korte effectenanalyse waarin is nagegaan of het voorliggend planvoornemen mogelijk een negatief effect heeft op de wezenlijke waarden en kenmerken van nabijgelegen natuurgebied dat deel uitmaakt van het Natuurnetwerk Nederland. Het doel van de analyse is duidelijk te maken welke aspecten nader onderzoek behoeven zodoende een overtreding op de Wet natuurbescherming te voorkomen.

Tabel 3.1: Resultaten van verkorte effectenanalyse

Toets		Actie
OMVANG		
Is er sprake van netto oppervlaktevermindering van het Natuurnetwerk Nederland?	nee	n.v.t.
NETWERK		
Is er sprake van vermindering van de samenhang van het Natuurnetwerk Nederland?	nee	n.v.t.
WEZENLIJKE WAARDEN EN KENMERKEN		
Zullen de bestaande waarden van het Natuurnetwerk Nederland verloren gaan?	nee	n.v.t.
Zullen de potentiële waarden van het Natuurnetwerk Nederland verloren gaan?	nee	n.v.t.
Is er sprake van aantasting van het Natuurnetwerk Nederland door verandering in omgevingsfactoren?		
GELUIDSHINDER	nee	n.v.t.
LICHTHINDER	nee	n.v.t.
TRILLINGSHINDER	nee	n.v.t.
OPTISCHE VERSTORING	nee	n.v.t.
MECHANISCHE VERSTORING	nee	n.v.t.
VERANDERING IN WATERKWANTITEIT	nee	n.v.t.
Zullen de robuustheid en de aaneengeslotenheid van het Natuurnetwerk Nederland aangetast worden?	nee	n.v.t.
Komt de aanwezigheid van bijzondere soorten in het Natuurnetwerk Nederland in het gedrang?	nee	n.v.t.
Komt de verbindingsfunctie van het Natuurnetwerk Nederland in het gedrang?	nee	n.v.t.

3.2.2 Deelconclusie Natuurnetwerk Nederland

Het plangebied ligt buiten de begrenzing van het Natuurnetwerk Nederland. De provincie Noord-Brabant hanteert een externe werking als het gaat om het Natuurnetwerk Nederland. Mogelijke aantasting van de ecologische waarden en kenmerken van een natuurgebied door de geplande werkzaamheden moet in kaart gebracht worden, met uitzondering van verspreiding van stoffen via de lucht of het water. In dit geval is het plangebied op een dergelijke afstand van het dichtstbijzijnde natuurgebied gelegen dat een negatief effect op dat natuurgebied niet verwacht wordt. Daarnaast liggen er meerdere woningen en boerderijen tussen het plangebied en het natuurgebied waardoor er geen negatieve effecten als gevolg van het planvoornemen te verwachten zijn.

4 Houtopstanden

4.1 Definitie en wetgeving

Volgens artikel 4.2 van de Wet natuurbescherming is het verboden een houtopstand (bos, houtwallen, heester- en struikheiden, struwelen en bosplantsoenen) geheel of gedeeltelijk te vellen, met uitzondering van het periodiek vellen van griend- of hakhout, zonder voorafgaande melding daarvan bij de gedeputeerde staten. Verder geldt er ook een herplantplicht voor gekapte houtopstanden.

4.2 Waarnemingen en analyse

	Ja	Nee
Bevindt er zich een houtopstand binnen het plangebied?		X

4.3 Deelconclusie houtopstanden

Er zijn binnen het plangebied geen houtopstanden. Er bestaan dan ook geen verdere verplichtingen aangaande houtopstanden binnen de Wet Natuurbescherming.

5 Soortbescherming

5.1 Soortverspreiding

Aan de hand van gepubliceerde datasets en literatuuronderzoek is bepaald welke soorten potentieel voorkomen in de directe omgeving van het plangebied. Van elk van deze soorten is dan de status van bescherming volgens de Wet natuurbescherming nagegaan. In de onderstaande paragrafen, die telkens één soortgroep behandelen, is eerst dit opzoekingswerk samenvat.

In verspreidingsatlassen, zoals die van de Nederlandse Nationale Databank Flora en Fauna (NDFF), wordt gewerkt met atlasblokken (5 x 5 km) en kilometerhokken (1 x 1 km) om aan te geven welke soorten in de afgelopen jaren zijn waargenomen in het gebied. Een atlasblok bevat 25 kilometerhokken. Aangezien het plangebied slechts een klein gedeelte van het kilometerhok en het atlasblok beslaat, is het niet zeker dat de geregistreerde soorten ook daadwerkelijk voorkomen binnen het plangebied.

Code van het atlasblok waarin het plangebied ligt.	51-43
X-coördinaat van het kilometerhok waarin het plangebied ligt.	153
Y-coördinaat van het kilometerhok waarin het plangebied ligt.	382

5.2 Veldbezoek

Tijdens een bezoek aan het plangebied is zoveel mogelijk informatie verzameld over de aan- of afwezigheid van beschermde soorten. Hierbij zijn waarnemingen, zowel visueel als auditief, en sporenonderzoek cruciaal. Er is gekeken naar de aanwezigheid van vraat-, loop- en veegsporen, nesten, holen, uitwerpselen, prooiresten en haren. Daarnaast is op basis van terreinkenmerken beoordeeld of het plangebied geschikt is voor de in de regio voorkomende beschermde soorten.

Een Quickscan flora en fauna is een momentopname en geen veldinventarisatie omdat veldinventarisaties meerdere seizoensgebonden opnamerondes inhouden die volgens standaardmethoden worden uitgevoerd. Het kan dus voorkomen dat soorten niet worden waargenomen tijdens het veldbezoek. Hierdoor kan slechts in beperkte mate uitsluitel worden gegeven over de aan- of afwezigheid van soorten. Aan de hand van *expert judgement* (beoordeling door experts) en bekende ecologische principes is daarom een inschatting gemaakt over het kunnen voorkomen van beschermde plant- en diersoorten in het plangebied.

Datum van het veldbezoek	6 april 2023
Dagdeel van het veldbezoek	Middag
Temperatuur tijdens het veldbezoek	8 °C

Weersomstandigheden tijdens het veldbezoek	Bewolkt en regenachtig
Windkracht tijdens het veldbezoek	1 Bft

5.3 Flora

5.3.1 Soortverspreiding

In Nederland groeien ca. 80 plantensoorten die een beschermde status hebben op Europese en/of nationale schaal. Deze soorten komen veelal voor in gebieden die beschermd zijn via de Europese habitatrichtlijn maar enkele soorten, zoals bijvoorbeeld de schubvaren, komen ook voor in het stedelijk gebied. Tijdens het veldbezoek is nagegaan of het plangebied geschikt is voor beschermde planten. Ook is de eventuele aanwezigheid van invasieve exoten – planten van elders die een bedreiging vormen voor de inheemse soorten – vastgesteld.

5.3.2 Waarnemingen en analyse

Het veldbezoek vond plaats in de lente, wanneer slechts een deel van de aanwezige planten zichtbaar zijn. Tijdens het veldbezoek zijn er binnen het plangebied geen beschermde plantensoorten aangetroffen. Ze zijn er ook niet te verwachten door het gebruik van het plangebied als weiland met begrazing door paarden. Waargenomen soorten betroffen gewone paardenbloem, weegbree, dovenetel, brandnetel en grassen. Beschermde soorten komen vooral voor op voedselarme, kalkhoudende grond en in ecologisch omstandigheden die plantendiversiteit stimuleren.

5.3.3 Deelconclusie

Er zijn geen negatieve effecten te verwachten met betrekking tot de flora.

5.4 Vogels

5.4.1 Soortverspreiding

Alle niet-exotische, in het wild levende vogels die in Nederland broeden, te gast zijn of doortrekken, in totaal zo'n 290 soorten, zijn beschermd via de Vogelrichtlijn (Brochure MEZ). In de onderstaande tabel zijn de vogelsoorten opgenoemd waarvan de nestplaatsen jaarrond beschermd zijn in de provincie van het plangebied. Het betreft vogels die gebonden zijn aan vaste broedlocaties en daardoor niet kunnen uitwijken naar andere mogelijk geschikte locaties in de omgeving van het plangebied. Omdat het vernietigen of verstoren van hun broedplaatsen in strijd

is met de Wet natuurbescherming, is tijdens het veldbezoek nagegaan of deze soorten in het plangebied voorkomen en broeden. Hierbij zijn de verspreidingskaarten opgesteld door het Sovon, geraadpleegd om na te gaan of de soort in de buurt van het plangebied voorkomt (SOVON).

Tabel 5.4.1: Vogelsoorten met jaarrond beschermde nesten in de provincie Noord-Brabant.

Categorie	Vogelsoorten met jaarrond beschermde nesten	
1	Jaarrond gebruikte nesten	steenuil
2	Koloniebroeders – honkvast of gebouwfankelijk	gierzwaluw, huismus, roek
3	Niet koloniebroeders – honkvast of gebouwfankelijk	grote gele kwikstaart, kerkuil, oehoe, ooievaar, slechtvalk
4	Jaarlijkse terugkeer naar nest	boomvalk, buizerd, havik, ransuil, sperwer, wespandief, zwarte wouw
	Vogelsoorten met jaarrond beschermde nesten bij ecologisch zwaarwegende redenen	
5	Honkvast maar flexibel	blauwe reiger, boerenzwaluw, bonte vliegenvanger, boomklever, boomkruiper, bosuil, brilduiker, draaihals, eidereend, ekster, gekraagde roodstaart, glanskop, grauwe vliegenvanger, groene specht, grote bonte specht, hop, huiszwaluw, ijsvogel, kleine bonte specht, kleine vliegenvanger, koolmees, kortsnavelboomkruiper, oeverzwaluw, pimpelmees, raaf, ruigpootuil, spreeuw, tapuit, torenvalk, zeearend, zwarte roodstaart, zwarte specht

5.4.2 Waarnemingen en analyse

Tijdens het veldbezoek zijn de onderstaande soorten waargenomen binnen of in de directe omgeving van het plangebied. Het plangebied is dus voor deze soorten geschikt als onderdeel van het leefgebied.

Tabel 5.4.2: Lijst van de tijdens het veldbezoek waargenomen vogelsoorten

Vogelsoort	Latijnse naam	Aantal	Type waarneming	Nest
houtduif	<i>Columba palumbus</i>	13	Visueel (op akker ten noordwesten van plangebied)	nee
huismus	<i>Passer domesticus</i>	1	Visueel (op bebouwing ten oosten van plangebied)	nee
kauw	<i>Corvus monedula</i>	15	Visueel (op akker ten noordwesten van plangebied)	nee

Foerageer- en leefgebied

Het plangebied is geschikt bevonden als is als foerageergebied voor akkervogels, roofvogels en weidevogels. Voor bosvogels, moerasvogels, stadsvogels, struweelvogels, tuinvogels en

watervogels zijn geen geschikte biotopen aanwezig. Het plangebied is echter geen essentieel foerageergebied voor de voorkomende soorten omdat er in de buurt van het plangebied alternatief foerageergebied aanwezig is. Voorbeelden zijn de omliggende akkers en weilanden. Ook zal het gebied grotendeels als foerageergebied in gebruik blijven na het uitvoeren van de voorgenomen werkzaamheden.

Natuurgebonden nesten

Er zijn geen bomen en struiken aanwezig binnen het plangebied die kunnen dienen als broedgelegenheid. In de directe omgeving van het plangebied kunnen vogels wel nesten. Broedende vogels zijn erg gevoelig voor verstoring door werkzaamheden. Door de algemene beschermingsstatus van vogels in Nederland kunnen sloop-, bouw- of inrichtingswerkzaamheden alleen plaatsvinden als er geen broedende vogels aanwezig zijn op of in de directe omgeving van het plangebied. Wanneer de werkzaamheden in het geheel plaatsvinden in de minst kwetsbare periode, tussen begin oktober en half februari, worden geen nadelige effecten verwacht voor broedende vogels.

Gebouwgebonden nesten

Binnen het plangebied is geen bebouwing aanwezig zodat het verloren gaan van verblijfplaatsen van gebouwbewonende vogels is uitgesloten.

5.4.3 Deelconclusie vogels

Het plangebied is geschikt bevonden als foerageergebied voor algemene soorten vogels. Dit vormt echter geen belemmering voor het planvoornemen. Het plangebied zal geen essentieel foerageergebied zijn voor deze soorten en het gebied kan bovendien als foerageergebied in gebruik blijven. Algemeen voorkomende soorten zonder jaarrond beschermd nest kunnen blijven broeden in de directe omgeving van het plangebied. Er kunnen geen versturende werkzaamheden zoals sloop- en bouwwerkzaamheden of verwijdering van beplanting plaatsvinden wanneer er broedende vogels aanwezig zijn in de nabije omgeving. Indien er op deze manier wordt gehandeld, treden er geen nadelige effecten op ten aanzien van vogels. Wanneer de werkzaamheden in het geheel plaatsvinden tussen begin oktober en half februari worden er eveneens geen nadelige effecten verwacht voor vogels.

5.5 Grondgebonden zoogdieren

5.5.1 Soortverspreiding

Onderstaande tabel geeft een overzicht van de in het wild levende grondgebonden zoogdieren die zijn waargenomen in de omgeving van het plangebied sinds het jaar 2000 (NDFF). Zeezoogdieren, huisdieren, vee en exoten zijn niet opgenomen in de lijst en vleermuizen worden in het volgende deelhoofdstuk behandeld. Er is voor elke soort aangegeven of die op Europese (EU) of nationale (NL) schaal bescherming geniet, of er zorgplicht geldt voor de soort (ZORG) en of de soort vrijgesteld is van bescherming (VRIJ) in de provincie van het plangebied. De laatste kolom (plangebied) vat samen welke beschermde soorten relevant zijn voor het plangebied (***). Deze

soorten worden behandeld in de volgende paragrafen.

Tabel 5.5.1: Lijst van grondgebonden zoogdieren die voorkomen in de omgeving van het plangebied

Nederlandse soortnaam	Latijnse soortnaam	Diergroep	EU	NL	ZORG	VRIJ	plangebied
aardmuis	<i>Microtus agrestis</i>	knaagdieren-woelmuizen		X	X	X	
bosmuis	<i>Apodemus sylvaticus</i>	knaagdieren-ware muizen		X	X	X	
bruine rat	<i>Rattus norvegicus</i>	knaagdieren-ware muizen			X		
bunzing	<i>Mustela putorius</i>	roofdieren-marterachtigen		X	X		***
das	<i>Meles meles</i>	roofdieren-marterachtigen		X	X		***
dwergmuis	<i>Micromys minutus</i>	knaagdieren-ware muizen		X	X	X	
dwerfspitsmuis	<i>Sorex minutus</i>	insecteneters-spitsmuizen		X	X	X	
eekhoorn	<i>Sciurus vulgaris</i>	knaagdieren-overige		X	X		***
egel	<i>Erinaceus europaeus</i>	insecteneters-overige		X	X	X	
haas	<i>Lepus europaeus</i>	haasachtigen		X	X	X	
hermelijn	<i>Mustela erminea</i>	roofdieren-marterachtigen		X	X		***
huismuis	<i>Mus musculus</i>	knaagdieren-ware muizen			X		
huisspitsmuis	<i>Crocidura russula</i>	insecteneters-spitsmuizen		X	X	X	
konijn	<i>Oryctolagus cuniculus</i>	haasachtigen		X	X	X	
mol	<i>Talpa europaea</i>	insecteneters-overige			X		
ondergrondse woelmuis	<i>Microtus subterraneus</i>	knaagdieren-woelmuizen		X	X	X	
ree	<i>Capreolus capreolus</i>	evenhoevigen		X	X	X	
rosse woelmuis	<i>Myodes glareolus</i>	knaagdieren-woelmuizen		X	X	X	
steenmarter	<i>Martes foina</i>	roofdieren-marterachtigen		X	X		***
tweekleurige bosspitsmuis	<i>Sorex coronatus</i>	insecteneters-spitsmuizen		X	X	X	
veldmuis	<i>Microtus arvalis</i>	knaagdieren-woelmuizen		X	X	X	
vos	<i>Vulpes vulpes</i>	roofdieren-		X	X	X	

Nederlandse soortnaam	Latijnse soortnaam	Diergroep	EU	NL	ZORG	VRIJ	plangebied
		hondachtigen					
wezel	<i>Mustela nivalis</i>	roofdieren- marterachtigen		X	X		***
zwarte rat	<i>Rattus rattus</i>	knaagdieren-ware muizen			X		

Diergroepen zijn volgens het soortenoverzicht van de Zoogdierverseniging van Nederland.

5.5.2 Waarnemingen en analyse

Tijdens het veldbezoek zijn geen exemplaren of voortplantings- en/of verblijfplaatsen van soorten aangetroffen die zijn beschermd volgens de Habitatrichtlijn of van soorten die niet zijn vrijgesteld door de provincie. Hieronder wordt de functie van het plangebied voor elke soort die de laatste twintig jaar in de buurt van het plangebied is waargenomen verduidelijkt.

Kleine marterachtigen (bunzing, hermelijn en wezel)

Leefgebied	De bunzing en hermelijn geven de voorkeur aan gebieden met oppervlaktewater en voldoende schuilmogelijkheden, zoals heggen, houtwallen, bosranden en natuurlijke oevers. De wezel leeft in open en droge, natuur- en cultuurlandschappen die dekking bieden door middel van bosschages, houtstapels en heggen.
Plangebied	Het plangebied is ongeschikt voor deze soorten vanwege het ontbreken van voldoende natuurlijke schuilmogelijkheden en het open karakter van het terrein. Ook zijn er geen sporen aangetroffen zoals hollen, vraatsporen of uitwerpselen. In de omgeving van het plangebied is daarnaast geschikter leefgebied aanwezig, zoals de omliggende akkers en landerijen met struweelranden.
Aanvullend onderzoek noodzakelijk?	Nee

Das

Leefgebied	De das leeft in allerlei soorten biotopen, met een voorkeur voor kleinschalig akker- en weidelandschap met verspreide bosjes, heggen en houtwallen. Maar ook open terreinen, zoals vochtige heiden en rivierdalen, zijn geschikte leefgebieden. Het leefgebied van de das moet voldoen aan voldoende dekking, weinig verstoring, een groot voedselaanbod en een bodem waarin ze goed een burcht kunnen graven.
Plangebied	Het plangebied is ongeschikt als leefgebied door de afwezigheid van natuurlijke schuilplaatsen en de

	aanwezigheid van verstoring. Het plangebied kan eventueel als foerageergebied dienen, echter zal dit geen essentieel foerageergebied zijn. In de directe omgeving van het plangebied zijn akkers en weilanden aanwezig die ook geschikt zijn als foerageergebied.
Aanvullend onderzoek noodzakelijk?	Nee

Eekhoorn

Leefgebied	Eekhoorns leven in loofbos, naaldbos of gemengd bos, maar ook in tuinen, parken en houtwallen in de buurt van bos mits er voldoende voedsel aanwezig is.
Plangebied	Rondom het plangebied zijn enkele bomen aanwezig die als schuilmogelijkheid kunnen dienen, echter is het plangebied en de omgeving ongeschikt als eekhoornleefgebied door de beperkte aanwezigheid van voedselbronnen. Daarnaast zijn er geen eekhoornnesten waargenomen.
Aanvullend onderzoek noodzakelijk?	Nee

Steenmarter

Leefgebied	De steenmarter komt vooral voor in parklandschap en heeft een voorkeur voor gebieden met kleinschalige landbouw met oude schuren of gebouwen. Daarbij is de aanwezigheid van elementen zoals groenstroken, heggen, bosjes, greppels en bermen van belang. De steenmarter gebruikt verblijfplaatsen zoals boomholtes, takkenhopen, dichte struwelen, zolders, kruipruimtes, spouwmuuren en onder dakbedekkingen.
Plangebied	Er zijn binnen het plangebied geen schuilplaatsen en geen sporen gevonden die duiden op de aanwezigheid van een steenmarter.
Aanvullend onderzoek noodzakelijk?	Nee

In de omgeving van het plangebied zijn voldoende alternatieven aanwezig in de vorm van bos, akkers en weilanden om als foerageergebied te dienen voor algemeen voorkomende soorten. Het plangebied zal deels beschikbaar blijven als foerageergebied voor grondgebonden zoogdieren. Daarnaast zal de ingreep leiden tot een verbetering van het leefgebied. Er worden immers door de geplande nieuwe aanplanting meer schuilplaatsen en voedselbronnen gecreëerd.

5.5.3 Deelconclusie grondgebonden zoogdieren

Binnen het plangebied zijn geen vaste verblijf- of voortplantingsplaatsen vastgesteld van soorten die zijn beschermd via de Habitatrictlijn of van soorten die niet zijn vrijgesteld door de

provincie. Algemeen voorkomende soorten zijn door de provincie vrijgesteld van de verbodsbepalingen als het een ruimtelijke ingreep of inrichting betreft. Wel geldt de zorgplicht voor dergelijke soorten. Zolang de zorgplicht wordt nageleefd zijn er daarom geen negatieve effecten te verwachten voor grondgebonden zoogdieren.

5.6 Vleermuizen

5.6.1 Soortverspreiding

Alle in Nederland voorkomende vleermuizen hebben een beschermde status. Het is verboden hun verblijfplaatsen aan te tasten, hun essentieel foerageergebied te vernietigen of hun vliegroutes te verstoren. Vleermuizen huizen in grotten, in boomholten of in spouwen of zolders van huizen. Ze maken gebruik van vliegroutes om zich te verplaatsen van verblijfplaatsen naar foerageergebieden. Hiervoor worden lange, aaneengesloten bomenrijen en andere lijnvormige landschapsstructuren zoals heggen en houtwallen gebruikt. Tijdens het veldbezoek is nagegaan (i) of er op het plangebied locaties zijn die kunnen dienen als winter-, kraam-, paar-, zomer- en/of jaarrondverblijfplaats voor vleermuizen, (ii) of het plangebied geschikt is als foerageergebied voor vleermuizen en zo ja, (iii) of het essentieel foerageergebied is en (iv) of er essentiële vliegroutes door het plangebied lopen.

Onderstaande tabel duidt voor elke in Nederland voorkomende vleermuissoort aan of de soort is waargenomen in de omgeving van het plangebied sinds het jaar 2000 (NDFF) (Tabel 5.6.1 – omgeving plangebied).

Tabel 5.6.1: Lijst van in Nederland voorkomende vleermuizen met aanduiding van hun type verblijfplaatsen en hun voorkomen in de omgeving van het plangebied.

Nederlandse soortnaam	Latijnse soortnaam	Verblijfplaatsen	Omgeving plangebied
Baardvleermuis	<i>Myotis mystacinus</i>	zomer: gebouwen, bomen winter: groeven, bunkers, kelders	nee
Bechsteins vleermuis	<i>Myotis bechsteinii</i>	zomer: bomen winter: grotten	nee
Bosvleermuis	<i>Nyctalus leisleri</i>	gebouwen, bomen	ja
Brandt's vleermuis	<i>Myotis brandtii</i>	zomer: gebouwen winter: groeven, grotten, bunkers	nee
Bruine grootoorvleermuis	<i>Plecotus auritus</i>	zomer: gebouwen, bomen winter: ondergrondse ruimten	ja
Franjestaart	<i>Myotis nattereri</i>	gebouwen, bomen	ja
Gewone dwergvleermuis	<i>Pipistrellus pipistrellus</i>	gebouwen	ja
Grijze grootoorvleermuis	<i>Plecotus austriacus</i>	gebouwen	nee
Grote rosse vleermuis	<i>Nyctalus lasiopterus</i>	bomen, rotsspleten	nee
Ingekorven vleermuis	<i>Myotis emarginatus</i>	zomer: gebouwen winter: gebouwen, groeven	nee

Nederlandse soortnaam	Latijnse soortnaam	Verblijfplaatsen	Omgeving plangebied
Grote hoefijzerneus	<i>Rhinolophus ferrumequinum</i>	zomer: zolders, grotten winter: grotten	nee
Laatvlieger	<i>Eptesicus serotinus</i>	gebouwen	ja
Meervleermuis	<i>Myotis dasycneme</i>	zomer: gebouwen winter: bunkers, groeven	nee
Mopsvleermuis	<i>Barbastella barbastellus</i>	zomer: gebouwen, bomen winter: grotten, bunkers, kelders	nee
Rosse vleermuis	<i>Nyctalus noctula</i>	bomen	ja
Ruige dwergvleermuis	<i>Pipistrellus nathusii</i>	zomer: gebouwen winter: gebouwen, bomen	ja
Tweekleurige vleermuis	<i>Vespertillo murinus</i>	zomer: gebouwen winter: grotten, kelders, gebouwen	nee
Vale vleermuis	<i>Myotis myotis</i>	zomer: gebouwen, bomen winter: grotten, groeven, kelders	nee
Watervleermuis	<i>Myotis daubentoni</i>	zomer: bomen, zolders, bunkers winter: ondergrondse ruimten	nee

Informatie via Vleermuis.net (Vleermuiswerkgroep Nederland (VLEN)).

5.6.2 Waarnemingen en analyse

Verblijfplaatsen

Gebouwbewonende vleermuissoorten

Er is geen bebouwing aanwezig binnen het plangebied waardoor de aanwezigheid van verblijfplaatsen van gebouwbewonende vleermuizen kan worden uitgesloten.

Boombewonende vleermuissoorten

Er groeien geen bomen binnen het plangebied waardoor de aanwezigheid van verblijfplaatsen van boombewonende vleermuizen binnen het plangebied kan worden uitgesloten. In de bomen ten noordwesten net buiten het plangebied zijn wel holten aanwezig welke mogelijk geschikt zijn als verblijfplaats voor vleermuizen. Verstoring op deze bomen (door bijvoorbeeld licht) dient voorkomen te worden of er dient met aanvullende stappen te worden uitgesloten dat de bomen fungeren als verblijfplaats voor vleermuizen.

Foerageergebied

Mogelijk zal het plangebied gebruikt worden als foerageergebied. Het is echter geen essentieel foerageergebied voor vleermuizen omdat in de directe omgeving voldoende alternatieve foerageergebieden aanwezig zijn, zoals de omliggende weilanden en akkerlanden. Bovendien zal het binnen het plangebied aanwezige foerageergebied behouden blijven.

Vliegroutes

Binnen het plangebied zijn geen lange, aaneengesloten bomenrijen en andere lijnvormige landschapsstructuren zoals hoge heggen en houtwallen aanwezig die dienst kunnen doen als vliegroutes voor vleermuizen.

5.6.3 Deelconclusie vleermuizen

Er zijn binnen het plangebied geen locaties aangetroffen die mogelijk geschikt zijn als vaste verblijfplaats voor gebouw- of boombewonende vleermuizen. Wel zijn er in de bomen grenzend aan het plangebied ten westen bomen aanwezig met boomholten welke mogelijk in gebruik kunnen zijn door vleermuizen. Verstoring op deze bomen (door bijvoorbeeld licht) dient voorkomen te worden of er dient met aanvullende stappen te worden uitgesloten dat de bomen fungeren als verblijfplaats voor vleermuizen. Mogelijk wordt er door vleermuizen gefoerageerd binnen en in de directe omgeving van het plangebied. Foerageergebied is alleen beschermd wanneer dit gebied noodzakelijk is om de functionaliteit van een vaste verblijfplaats te behouden. Indien de geplande werkzaamheden overdag uitgevoerd worden, is een verstoringseffect op foeragerende vleermuizen uit te sluiten. Een negatief effect op vaste vliegroutes is eveneens niet te verwachten.

5.7 Amfibieën, reptielen en vissen

5.7.1 Soortverspreiding

Amfibieën en reptielen

Onderstaande tabellen geven een overzicht van de in het wild levende amfibieën en reptielen die zijn waargenomen in de omgeving van het plangebied sinds het jaar 2000 (NDFF). Exoten zijn niet opgenomen in de lijst. In de laatste kolom (plangebied) worden de relevante, beschermde soorten die in de volgende paragrafen behandeld worden, aangeduid met ***.

Tabel 5.7.1: Lijst van amfibieën die voorkomen in de omgeving van het plangebied

Nederlandse soortnaam	Latijnse soortnaam	EU	NL	ZORG	VRIJ	plangebied
alpenwatersalamander	<i>Ichthyosaura alpestris</i>		X	X		***
bastaardkikker of middelste groene kikker	<i>Pelophylax kl. esculentus</i>		X	X	X	
bruine kikker	<i>Rana temporaria</i>		X	X	X	
gewone pad	<i>Bufo bufo</i>		X	X	X	
heikikker	<i>Rana arvalis</i>	X	X	X		***
kamsalamander	<i>Triturus cristatus</i>	X	X	X		***
knoflookpad	<i>Pelobates fuscus</i>	X	X	X		***
poelkikker	<i>Pelophylax lessonae</i>	X	X	X		***
vinpootsalamander	<i>Lissotriton helveticus</i>		X	X		***

Tabel 5.7.2: Lijst van reptielen die voorkomen in de omgeving van het plangebied

Nederlandse soortnaam	Latijnse soortnaam	EU	NL	ZORG	VRIJ	plangebied
levendbarende hagedis	<i>Zootoca vivipara</i>		X	X		***

EU = op Europese schaal beschermd; NL = op nationale schaal beschermd; ZORG = zorgplicht van toepassing;

VRIJ = vrijgesteld van bescherming in de provincie van het plangebied

Vissen

Van de in Nederland voorkomende vissoorten zijn er twee soorten Europees en acht soorten nationaal beschermd. Deze soorten zijn veelal afhankelijk van zuiver water en speciale omgevingscondities. Tijdens het veldwerk is nagegaan of er in het plangebied geschikt oppervlaktewater aanwezig is voor deze soorten.

5.7.2 Waarnemingen en analyse

Amfibieën

Voor amfibieën is (de directe omgeving van) het plangebied deels geschikt, door de aanwezigheid van een watergang. Deze kan dienen als voortplantingswater. De watergang, gelegen in het noordwesten van het plangebied, staat echter grotendeels droog, beschikt over een steile oever en troebel water. Daarnaast zal de watergang volgens de voorgenomen plannen blijven bestaan. Door het intensieve gebruik, begrazing en door het regelmatig omploegen van het plangebied zijn beschermde amfibieën niet te verwachten in het plangebied.



Foto A



Foto B

Figuur 5.7.1: Foto's van de watergang binnen het plangebied

Reptielen

Het plangebied is voor de levendbarende hagedis (*Zootoca vivipara*), die in de omgeving van het plangebied voorkomt, ongeschikt door de afwezigheid van vochtige heide en ruigten.

Vissen

Binnen en in de directe omgeving van het plangebied is oppervlaktewater aanwezig. De aanwezigheid van beschermde vissen kan echter worden uitgesloten. De watergang bevat weinig water en zal in de lente en zomer grotendeels droog komen te staan. Dit is te zien aan de beplanting in en rondom de watergang (gras onder water). De aanwezigheid van beschermde vissen kan daarom worden uitgesloten. Daarnaast zullen de bestaande waterlichamen niet worden

aangetast doormiddel van het planvoornemen.

5.7.3 Deelconclusie amfibieën, reptielen en vissen

Binnen het plangebied zijn geen vaste verblijf- of voortplantingsplaatsen vastgesteld van soorten die zijn beschermd via de Habitatrictlijn of van soorten die niet zijn vrijgesteld door de provincie. Algemeen voorkomende soorten, zoals bijvoorbeeld de gewone pad en de bruine kikker, zijn door de provincie vrijgesteld van de verbodsbepalingen als het een ruimtelijke ingreep of inrichting betreft. Wel geldt de zorgplicht voor deze soorten. Zolang de zorgplicht wordt nageleefd zijn er geen negatieve effecten te verwachten met betrekking tot amfibieën, reptielen en vissen.

5.8 Ongewervelden

5.8.1 Soortverspreiding

Meer dan vijftig soorten insecten, onder andere vlinders, libellen en kevers, zijn wettelijk beschermd in Nederland. Daarnaast genieten sommige weekdieren, zoals mossels, ook bescherming. Veelal stellen deze soorten bijzondere eisen aan hun habitat en komen ze dus voor op specifieke plaatsen, zoals bijvoorbeeld poelen met helder water of graslanden met bloemrijke vegetatie. Tijdens het veldbezoek is nagegaan of het plangebied geschikt is voor beschermde ongewervelden.

5.8.2 Waarnemingen en analyse

Beschermde soorten ongewervelden zijn niet waargenomen en ook niet te verwachten binnen het plangebied. Aan de specifieke eisen die deze soorten stellen aan hun leefgebied is binnen het plangebied niet voldaan.

5.8.3 Deelconclusie ongewervelden

Er zijn geen negatieve effecten te verwachten van dit planvoornemen met betrekking tot ongewervelde fauna.

5.9 Invasieve exoten

5.9.1 Soortverspreiding

Exoten zijn uitheemse dier- en plantensoorten die na het jaar 1500 door toedoen van de mens terecht gekomen zijn in Nederland terwijl ze er oorspronkelijk niet voorkwamen. Sommige van deze exotische soorten vormen een bedreiging voor de Nederlandse inheemse soorten. Deze exotische soorten worden invasieve exoten genoemd. Ze hebben weinig tot geen natuurlijke vijanden in Nederland en zijn veelal moeilijk te bestrijden. Er zijn in Nederland meer dan 2000 exotische soorten waarvan er een 150 als invasieve exoot negatieve effecten hebben op de biodiversiteit, de ecosystemen en zelfs de economie van Nederland. Op Europese schaal werd een lijst opgesteld van 68 soorten schadelijke exotische dieren en planten waarvoor de lidstaten verplicht zijn populaties op te sporen, te beheren en te verwijderen. Tijdens het veldbezoek is nagegaan of er binnen of in de directe omgeving van het plangebied invasieve exoten voorkomen.

5.9.2 Waarnemingen en analyse

Er werden geen soorten waargenomen binnen het plangebied waarvoor de Europees exotenverordening geldt. Verder zijn er ook geen soorten waargenomen die in Nederland actief bestreden moeten worden.

5.9.3 Deelconclusie invasieve exoten

Binnen het planvoornemen zijn er geen verplichtingen aangaande invasieve exoten.

6 Conclusies

6.1 Beschermd gebied en soorten

Onderstaande tabel bundelt de conclusies in verband met gebiedsbescherming en soortbescherming uit de hoofdstukken 3, 4 en 5.

	Natura 2000	Natuurnetwerk Nederland	Houtopstanden	Planten	Vogels	Grondgebonden zoogdieren	Vleermuizen	Amfibieën	Reptielen	Vissen	Ongewervelden	Invasieve exoten
Zorgplicht	X	X	X	X	X	X	X	X	X	X	X	X
Aanvullende maatregelen / aanpassingen												
Overtreding wet natuurbescherming	X											
Aanvullend onderzoek	X											
Advies				X	X		X				X	X

Legenda:

X	Wettelijk verplicht
	Niet te verwachten
X	Te verwachten
X	Noodzakelijk
X	Relevant
	Niet relevant

6.2 Aanvullend onderzoek

Aanvullend onderzoek inzake gebiedsbescherming bestaat uit een AERIUS-berekening. Hiermee wordt bepaald of de voorgenomen plannen bijdrage aan een toename in stikstofdepositie op de

omliggende Natura-2000 gebieden.

6.3 Zorgplicht

6.3.1 Definitie zorgplicht

Voor alle in het wild levende plant- en diersoorten en voor hun directe leefomgeving geldt een zorgplicht (Wet Natuurbescherming – artikel 1.11). Met deze zorgplicht worden naast de nationaal en Europees aangewezen beschermde soorten en gebieden ook algemenere overige inheemse soorten beschermd. De zorgplicht houdt in dat men handelingen waarvan redelijkerwijs kan worden vermoed dat deze nadelige gevolgen kunnen hebben voor in het wild levende dieren en planten;

- achterwege laat;
- indien achterwege laten niet passend is, maatregelen neemt om nadelige gevolgen te voorkomen;
- indien die gevolgen niet kunnen worden voorkomen, deze zoveel mogelijk beperkt of ongedaan maakt.

Het is wettelijk verplicht invulling te geven aan deze zorgplicht

6.3.2 Negatieve effecten voorkomen – algemene maatregelen

Bij de uitvoering van sloop- en bouwprojecten kunnen werkzaamheden veelal niet achterwege gelaten worden. Het is daarbij verplicht om maatregelen te nemen en daarmee de nadelige gevolgen op inheemse plant- en diersoorten te beperken of te voorkomen.

Nadelige gevolgen kunnen veelal voorkomen worden door te werken in de minst-kwetsbare periode, zoals buiten de winterslaap, voortplantingstijd en periode van afhankelijkheid van jongen. De kwetsbare perioden zijn niet voor alle soortgroepen gelijk. In het algemeen geldt de periode van half oktober tot eind november als 'veilige' periode voor alle diergroepen. Dit is de periode waarin de voortplantingstijd achter de rug is en dieren als de egel en amfibieën nog niet in winterslaap zijn en de mogelijkheid hebben om zich te verplaatsen. Bovendien zijn de jongen uit het laatste legsel van late broeders zoals de houtduif dan ook uitgevlogen (Vogelbescherming Nederland).

Daarnaast kunnen negatieve gevolgen op algemeen voorkomende soorten beperkt worden door tijdens de werkzaamheden zodanig te werken dat dieren het plangebied kunnen verlaten zodat verwonding of doding van individuen wordt voorkomen. Voorbeelden zijn: de werkzaamheden in de richting van een vluchtgebied uitvoeren, de werkzaamheden langzaam opstarten en/of langzaam werken zodat dieren de tijd hebben om het plangebied te ontvluchten, voorafgaand aan de start van werkzaamheden verstoring creëren zodat dieren uit het plangebied vluchten.

Een voorbeeld om negatieve gevolgen op de aanwezige vegetatie te voorkomen is het beschermen van bomen om zo beschadiging van de stammen te voorkomen.

Verder worden negatieve gevolgen op inheemse fauna beperkt door werkzaamheden zo veel mogelijk overdag uit te voeren. Bij gebruik van verlichting dient deze zo geplaatst te worden dat enkel de werkzaamheden gericht verlicht worden. Lichtverstrooiing kan vermeden worden door het gebruik van kappen.

6.3.3 Negatieve effecten voorkomen – soortgerichte maatregelen

Zorgplicht algemene broedvogels

Indien vooraf bekend is dat werkzaamheden moeten worden uitgevoerd binnen het broedseizoen van algemeen voorkomende broedvogels (globaal van 15 maart tot 15 juli) dan is het noodzakelijk ervoor te zorgen dat het gebied vóórafgaand aan het broedseizoen, en zonder de verstoring van andere soorten, ongeschikt is gemaakt als broedlocatie. Door het plangebied ongeschikt te maken kan worden voorkomen dat vogels zich binnen het plangebied vestigen. Broedgevallen die tijdens of vlak voor de werkzaamheden ontstaan in en direct grenzend aan het plangebied, zijn immers ook onderhevig aan de zorgplicht. Het ongeschikt maken van het plangebied voor algemene broedvogels dient te gebeuren door het aanwezige grasland kort te maaien vóór aanvang van het broedseizoen en deze ook kort te houden gedurende het broedseizoen. Indien werken binnen het broedseizoen noodzakelijk is, dient men voorafgaand aan de start van de werkzaamheden een broedvogelcheck te laten uitvoeren door een bevoegd ecooloog. Bij aanwezigheid van broedgevallen binnen de verstoringzone van de geplande werkzaamheden dienen aanvullende maatregelen genomen te worden of kunnen werkzaamheden geen doorgang vinden.

Vestiging pionier soorten

Het plangebied bevindt zich binnen het verspreidingsgebied van de oeverwaluw. De oeverwaluw is een echte pionierssoort die zich snel kan vestigen. De soort broedt in kolonieverband in zelf gegraven gangen in steile zandwanden (Vogelbescherming Nederland). Om vestiging van oeverwaluwen binnen het plangebied te voorkomen, dient het bouwterrein zo te worden ingericht dat het gebied niet aantrekkelijk wordt voor deze soort. Wanneer gronddepots gecreëerd worden, is het noodzakelijk dat de wanden afgevlakt worden of bedekt worden om te voorkomen dat de oeverwaluw zich in het zanddepot gaat vestigen.

Het plangebied bevindt zich binnen het verspreidingsgebied van de rugstreeppad. De rugstreeppad is een beschermde amfibiesoort die zich voortplant in ondiepe (vaak tijdelijk) oppervlaktewater dat snel opwarmt (RAVON). Om vestiging van rugstreeppadden binnen het plangebied te voorkomen, dient het ontstaan van poeltjes of plassen binnen het plangebied in het voortplantingsseizoen (april-september) van de rugstreeppad te worden voorkomen. Een andere optie is (wanneer het plangebied in de huidige situatie nog niet geschikt was) het afzetten van het plangebied met een amfibieënscherm.

6.3.4 Acties bij aantreffen beschermde soorten

Indien er tijdens de werkzaamheden, ondanks voorgenomen maatregelen, toch beschermde soorten of broedgevallen binnen het plangebied zijn gevestigd dienen de werkzaamheden te worden stilgelegd en dient een ecologisch deskundige te worden ingeschakeld. Hiermee kan schade en verstoring van deze individuen zo veel mogelijk worden voorkomen en wordt er geen overtreding op de Wet natuurbescherming gemaakt.

6.4 Eindconclusie

- Om eventuele stikstofdepositie op Natura 2000-gebieden aan te tonen of uit te sluiten dient een stikstofberekening te worden gemaakt.
- Verstoring op de bomen ten westen van het plangebied (door bijvoorbeeld licht) dient voorkomen te worden of er dient met aanvullende stappen te worden uitgesloten dat de bomen

fungeren als verblijfplaats voor vleermuizen.

- De omschreven werkwijzen met betrekking tot zowel de zorgplicht als ten aanzien van vogels dienen in acht te worden genomen zodat een overtreding van de natuurwetgeving wordt voorkomen.
- Om een verstorend effect op foeragerende vleermuizen uit te sluiten, dienen de voorgenomen sloop- en bouwwerkzaamheden overdag te worden uitgevoerd.
- Het plangebied dient voorafgaand aan het broedseizoen (globaal vanaf 15 maart) ongeschikt te worden gemaakt als broedlocatie voor algemene broedvogels.
- Om vestiging van oeverzwaluwen binnen het plangebied te voorkomen, dient het ontstaan van steile zandwanden vóór en tijdens het broedseizoen van de oeverzwaluwen (maart - juni) te worden voorkomen.
- Om vestiging van rugstreeppadden binnen het plangebied te voorkomen, dient het ontstaan van poeltjes of plassen binnen het plangebied in het voortplantingsseizoen (april - september) van de rugstreeppad te worden voorkomen.
- Voor algemeen voorkomende soorten geldt een algemene vrijstelling als het ruimtelijke ingrepen betreft.

6.5 Advies

6.5.1 Erfbeplanting

Indien er een erfbeplanting is gepland of wordt vernieuwd, adviseren wij deze met inheemse en streekeigen soorten bomen en struiken te realiseren. Informeer hiervoor bij uw provincie of gemeente.

6.5.2 Checklist natuurvriendelijke maatregelen

Bij het ontwerp van nieuwbouw wordt geadviseerd gebruik te maken van de Checklist Groen Bouwen opgesteld door Vogelbescherming Nederland en de Zoogdiervereniging (Checklist Groen Bouwen). Diverse natuurbeschermingsinstanties en bedrijven geven hier meer informatie over.

7 Literatuurlijst

- Aanpak Stikstof.** Nederland (Rijksoverheid Nederland, Den Haag, Nederland). [Online] aanpakstikstof.nl.
- BIJ12.** Natuur en Landschap (BIJ12, Utrecht, Nederland). [Online] bij12.nl.
- Brochure MEZ.** Ministerie van Economische Zaken - Soortbescherming bij ruimtelijke ingrepen - versie 1.3 (Ministerie van Landbouw, Natuur en Voedselkwaliteit, Den Haag, Nederland). [Online]
- Checklist Groen Bouwen.** (Vogelbescherming Nederland en Zoogdierversamenwerking Nederland, Zeist en Nijmegen, Nederland). [Online] checklistgroenbouwen.nl.
- Natura 2000.** Natura 2000 in Nederland (Ministerie van Landbouw, Natuur en Voedselkwaliteit, Den Haag, Nederland). [Online] natura2000.nl.
- NDFF.** Nationale Databank Floa en Fauna (NDFF) - Verspreidingsatlas (Nijmegen, Nederland). [Online] verspreidingsatlas.nl.
- Netwerk Groene Bureaus.** Brancheorganisatie voor kwaliteitsbevoordering en belangenbehartiging (NGB, Odijk, Nederland). [Online] netwerkgroenebureaus.nl/.
- Perceelloep.** Kadasterkaart Nederland (Geoloep, Groningen, Nederland). [Online] perceelloep.nl.
- RAVON.** Soorten (Nijmegen en Amsterdam, Nederland). [Online] ravn.nl.
- SOVON.** Vogelinfo. Informatie per soort. (Nijmegen, Nederland). [Online] sovon.nl.
- Vleermuiswerkgroep Nederland (VLEN).** [Vleermuis.net](http://vleermuis.net). [Online] vleermuis.net.
- Vogelbescherming Nederland.** Vogelgids (Zeist, Nederland). [Online] vogelbescherming.nl.
- Zoogdierversamenwerking.** Zoogdiersoorten (Zoogdierversamenwerking Nederland, Nijmegen, Nederland). [Online] zoogdierversamenwerking.nl.