



HISTORISCH BODEMONDERZOEK

SCHOOTERWEG

TE VELDHOVEN



Bodem



Rapportage historisch bodemonderzoek

Schooterweg te Veldhoven

Opdrachtgever	PartnersRO Julianaplein 8 5211 BC 's-Hertogenbosch
Rapportnummer	9383.001
Versienummer	D1
Status	Eindrapportage
Datum	7 juli 2021
Vestiging	Zuid-Holland Max Euwelaan 21-29 3062 MA Rotterdam 088 - 5001600 rotterdam@econsultancy.nl
Opsteller	De heer M. Zandvliet, MSc
Paraaf	
Kwaliteitscontrole	Mevrouw ing. M.M.A. van Neerven
Paraaf	



Kwaliteitszorg

Econsultancy is lid van de Vereniging Kwaliteitsborging Bodembeheer (VKB). De VKB is een vereniging van bodemadvies- en -onderzoeksbureaus en heeft als doel kwaliteitsborging en continue verbetering van de dienstverlening van haar leden op het gebied van bodembeheer. Het VKB keurmerk geeft opdrachtgevers de zekerheid dat het uitvoerend bureau werkt conform de eisen die de VKB aan haar leden stelt op het gebied van competenties en integriteit van medewerkers en het toepassen van vigerende normen en onderzoeksprotocollen.

Econsultancy werkt volgens een dynamisch kwaliteits- en milieusysteem, zoals beschreven in het kwaliteits- en milieuhandboek. Ons kwaliteits- en milieusysteem is gecertificeerd volgens de eisen in de NEN-EN-ISO 9001 en NEN-EN-ISO 14001.

Betrouwbaarheid

Opgemerkt wordt dat geraadpleegde bronnen niet altijd zonder fouten en volledig zijn. Daar Econsultancy voor het verkrijgen van historische informatie afhankelijk is van deze bronnen, kan Econsultancy niet instaan voor de juistheid en volledigheid van deze informatie.

INHOUDSOPGAVE

1	INLEIDING	1
2	AFBAKENING ONDERZOEKSLOCATIE VOORONDERZOEK	1
3	GERAADPLEEGDE BRONNEN.....	2
4	HISTORISCH EN HUIDIG GEBRUIK ONDERZOEKSLOCATIE	2
5	TOEKOMSTIGE SITUATIE	3
6	CALAMITEITEN.....	3
7	UITGEVOERD(E) BODEMONDERZOEK(EN) OP DE ONDERZOEKSLOCATIE.....	3
8	AANGRENZENDE TERREINDELEN/PERCELEN	3
9	INFORMATIE LOKALE/REGIONALE ACHTERGRONDGEHALTEN.....	4
10	BODEMOPBOUW EN GEOHYDROLOGIE	4
11	TERREININSPECTIE	4
12	SAMENVATTING EN CONCLUSIES	5

BIJLAGEN:

1. - Topografische ligging van de locatie
- 2a. - Locatieschets
- 2b. - Foto's onderzoekslocatie

1 INLEIDING

PartnersRO heeft aan Econsultancy opdracht verleend voor het uitvoeren van een historisch bodemonderzoek op de locatie Schooterweg te Veldhoven.

Het milieuhygiënisch vooronderzoek bodem is uitgevoerd in het kader van een bestemmingsplanwijziging evenals de voorgenomen nieuwbouw op de onderzoekslocatie.

Het historisch bodemonderzoek heeft tot doel te komen tot een adequate invulling van het veld- en laboratoriumonderzoek (bepaling van de te volgen onderzoeksstrategie), door middel van een archiefonderzoek, een interview met de eigenaar/gebruiker en een terreininspectie.

Het milieuhygiënisch vooronderzoek bodem is verricht conform de NEN 5725:2017 "Bodem - Landbodem - Strategie voor het uitvoeren van milieuhygiënisch vooronderzoek".

2 AFBAKENING ONDERZOEKSLOCATIE VOORONDERZOEK

Het vooronderzoek omvat de onderzoekslocatie en direct hieraan grenzende terreindelen binnen een afstand van 25 meter.

De onderzoekslocatie ($\pm 25.250 \text{ m}^2$) is gelegen aan de aan de zuidwestzijde Schooterweg te Veldhoven (zie bijlage 1). Op deze locatie wordt het toekomstige tuincentrum gevestigd. De locatie van het toekomstige magazijn is gelegen aan de noordoostzijde van de Schooterweg ($\pm 4.860 \text{ m}^2$).

De percelen, waar de onderzoekslocatie deel van uitmaakt, is kadastraal bekend gemeente Veldhoven, sectie C, nummers 3061, 3676, 4670, 4676, 4677, 4978 en 4980.

Volgens het Actueel Hoogtebestand Nederland bevindt het maaiveld zich op een hoogte van circa 23 m +NAP en zijn de coördinaten van het midden van de onderzoekslocatie $X = 154.370$, $Y = 379.200$.

3 GERAADPLEEGDE BRONNEN

In tabel 1 zijn de in het kader van het milieuhygiënisch vooronderzoek bodem geraadpleegde bronnen weergegeven. Van de locatie en de directe omgeving zijn uit verschillende informatiebronnen gegevens verzameld over het historische, huidige en toekomstige gebruik, eventuele calamiteiten, eventueel eerder uitgevoerde bodemonderzoeken, de bodemopbouw en geohydrologie, verhardingen, kabels en leidingen.

Tabel 1. Geraadpleegde bronnen

Onderdeel	Bron
Historisch, huidig en toekomstig gebruik	Opdrachtgever (contactpersoon mevrouw), d.d. 28 februari 2021
Bouw-/milieudossier, ondergrondse tanks, calamiteiten, eerder uitgevoerd bodemonderzoek	Gemeente Veldhoven, d.d. 18 juni 2021
Locatiegegevens van internet: - historisch topografisch kaartmateriaal - basisregistratie grootschalige topografie - kadastrale gegevens - hoogtekaart - luchtfoto's & Google streetview - provinciale bodeminformatie - bodemopbouw - geo(hydro)logie - kabels en leidingen	www.topotijdreis.nl www.pdok.nl www.kadaster.nl www.ahn.nl maps.google.nl www.bodemloket.nl maps.bodemdata.nl www.dinoloket.nl www.kadaster.nl/klic-wion
Terreininspectie	Uitgevoerd door Econsultancy, d.d. 28 juni 2021

4 HISTORISCH EN HUIDIG GEBRUIK ONDERZOEKSLOCATIE

Uit historisch kaartmateriaal uit de periode 1950-2020 blijkt, dat het westelijke perceel bestond uit enkele weilanden en twee woonhuizen. Op oostelijke perceel heeft rond 1950 ook bebouwing bestaan. Rond 1960 zijn de stallen gebouwd, die nu nog op de locatie aanwezig zijn.

In de huidige situatie bestaan de percelen vooral uit een weiland op een zandgrond. Ook zijn er op de percelen enkele woonhuizen met siertuinen en stallen terug te vinden.

Voor zover bij de opdrachtgever en de gemeente Veldhoven bekend, heeft er op de onderzoekslocatie nimmer opslag van oliehoudende producten in ondergrondse of bovengrondse tanks plaatsgevonden.

Er zijn geen aanwijzingen gevonden, die aanleiding geven een asbestverontreiniging op de locatie te verwachten.

Uit de geraadpleegde bronnen blijkt geen aanwezigheid van ophogingen, dempingen of stortingen.

In bijlage 2a is de huidige situatie op een locatieschets weergegeven. Bijlage 2b bevat enkele foto's van de onderzoekslocatie.

5 TOEKOMSTIGE SITUATIE

De initiatiefnemer is voornemens een tuincentrum op de locatie te bouwen.

6 CALAMITEITEN

Voor zover bij de opdrachtgever bekend hebben zich op de onderzoekslocatie in het verleden geen calamiteiten met een bodembedreigend karakter voorgedaan en zijn geen gegevens bekend dat op deze locatie, als ook in de directe nabijheid, met schuim is geblust. Ook uit informatie van de Omgevingsdienst Zuidoost- Brabant blijkt niet, dat er zich in het verleden bodembedreigende calamiteiten hebben voorgedaan.

7 UITGEVOERD(E) BODEMONDERZOEK(EN) OP DE ONDERZOEKSLOCATIE

Op de onderzoekslocatie zijn, voor zover bekend, geen bodemonderzoeken uitgevoerd.

8 AANGRENZENDE TERREINDELEN/PERCELEN

In hoofdstuk 3 zijn de geraadpleegde informatiebronnen voor de omliggende terreindelen en aangrenzende percelen binnen 25 meter van de onderzoekslocatie opgenomen. Het bodemgebruik van de omliggende terreindelen is als volgt:

Westelijke deellocatie

- aan de noordzijde bevindt zich een naaldbos;
- aan de oostzijde bevindt zich de Schooterweg met daarachter de oostelijke deellocatie;
- aan de zuidzijde bevindt zich nog een gedeelte weiland met aansluitend de Knegselweg;
- aan de westzijde bevindt zich de Zilverbaan.

Oostelijke deellocatie

- aan de noordzijde bevindt zich een naaldbos;
- aan de oostzijde bevindt zich een weiland met stallen;
- aan de zuidzijde bevindt zich nog een gedeelte weiland met aansluitend de Knegselweg;
- aan de westzijde bevindt zich de Schooterweg met daarachter de westelijke deellocatie.

Van de aangrenzende percelen zijn geen bodemonderzoeksgegevens bekend.

De huidige eigenaar van de onderzoekslocatie is niets bekend omtrent potentieel bodembedreigende activiteiten op aangrenzende percelen. Er vinden geen industriële activiteiten in de directe omgeving van de onderzoekslocatie plaats.

Uit de verzamelde informatie blijkt, dat er vanuit de omliggende percelen geen grensoverschrijdende verontreinigingen te verwachten zijn.

9 INFORMATIE LOKALE/REGIONALE ACHTERGRONDGEHALTEN

Met het nieuwe handelingskader is heel Nederland verdacht op het voorkomen van deze stoffen. Als bij het ontgraven of saneren sprake is van afvoer van de grond naar elders, is het voor de toepassing elders of de acceptatie bij een grondbank, verwerker of stortplaats noodzakelijk om onderzoek te doen naar PFAS.

De onderzoekslocatie is met betrekking tot de boven- en ondergrond gelegen binnen de bodemkwaliteitszone "ZA" van het gebied waarvoor de gemeente Veldhoven een "Actualisatie bodemkwaliteitskaart en nota bodembeheer 2014" heeft opgesteld. Binnen deze zone kunnen verhoogde concentraties aan molybdeen voorkomen. Bodemfunctie van het onderzoeksgebied valt onder "Wonen" Regionaal komen verhoogde concentraties van metalen in het grondwater voor.

10 BODEMOPBOUW EN GEOHYDROLOGIE

De originele bodem bestaat volgens de bodemkaart van Nederland uit een enkeerdgrond, die volgens de Stichting voor Bodemkartering voornamelijk is opgebouwd uit fluvioperiglaciale afzettingen (leem en zand) met een zanddek. De afzettingen, waarin deze bodem is ontstaan, behoren geologisch gezien tot de Formatie van Boxtel.

De gemiddelde stand van het freatisch grondwater bedraagt ± 20 m +NAP, waardoor het grondwater zich op $\pm 3,0$ m -mv zou bevinden. Het water van het eerste watervoerend pakket stroomt volgens de isohypsenkaart van de Dienst Grondwaterverkenning van TNO in oostelijke richting.

Er liggen geen pompstations in de buurt van de onderzoekslocatie die van invloed zouden kunnen zijn op de grondwaterstroming ter plaatse van de onderzoekslocatie.

De onderzoekslocatie ligt niet in een grondwaterbeschermings- en/of grondwaterwingebied.

11 TERREININSPECTIE

Op 28 juni 2021 is er een terreininspectie uitgevoerd. Deze is gericht op de identificatie van bronnen, die mogelijk hebben geleid of kunnen leiden tot een grond- en/of grondwaterverontreiniging.

De tijdens de terreininspectie aangetroffen situatie komt overeen met de locatiegegevens, zoals deze zijn opgenomen in hoofdstuk 4.

Op de onderzoekslocatie zijn geen mogelijke bronnen voor een grond- en/of grondwaterverontreiniging aangetroffen.

Op het maaiveld zijn geen asbestverdachte materialen waargenomen. Er zijn wel twee asbestverdachte daken zonder dakgoot aangetroffen. Deze zijn weergegeven in bijlage 2a. Deze asbestverdachte daken zonder goot hebben een zogenaamde inspoelzone, waarbij de vezels van het asbestverdacht dak met het regenwater mee in de bodem terecht kunnen zijn gekomen. Hierdoor is de bodem aan de inspoelzones verdacht op het voorkomen van asbest in de bovenste grondlaag (0,1 m -mv).

12 SAMENVATTING EN CONCLUSIES

PartnersRO heeft Econsultancy opdracht verleend voor het uitvoeren van een historisch bodemonderzoek op de locatie Schooterweg te Veldhoven.

Het milieuhygiënisch vooronderzoek bodem is uitgevoerd in het kader van de bestemmingsplanwijziging, alsmede de voorgenomen nieuwbouw op de onderzoekslocatie.

Er zijn wel aanwijzingen gevonden, die aanleiding geven een asbestverontreiniging op de onderzoekslocatie te verwachten.

Tabel 1. Onderzoeksstrategie

Deellocatie		Oppervlakte	Verwachte stoffen	Onderzoeksstrategie
A	oostelijk erf	± 500 m ²	metalen, minerale olie, PAK, asbest (inspoelzone)	VED-HE-NL
B	westelijk erf	± 4.350 m ²	metalen, minerale olie, PAK, asbest (inspoelzone)	VED-HE-NL
C	westelijk onverdacht	± 17.000 m ²	-	ONV-GR
D	oostelijk onverdacht	± 3.400 m ²	-	ONV-NL

Onderzoeksstrategieën volgens NEN 5740 / NEN 5707:

ONV-NL : Onverdacht, niet lijnvormig

ONV-GR : Grootschalig onverdacht

VED-HE-NL: Verdacht, diffuse bodembelasting, heterogene verontreiniging, niet lijnvormig

Uit de reeds bekende gegevens concludeert Econsultancy dat atmosferische depositie naar verwachting de enige (beperkte) bron van PFAS-verontreiniging op de locatie is. Van atmosferische depositie is bekend dat dit tot beperkt verhoogde PFAS-gehalten in bodem en water kan leiden.

Wanneer (op termijn) grond van de locatie wordt afgevoerd, is het raadzaam om in dit stadium ook de parameter PFAS in het onderzoek mee te nemen. De resultaten worden in dat geval indicatief getoetst aan de toepassingsnormen uit het "Tijdelijk handelingskader voor hergebruik van PFAS-houdende grond en baggerspecies".

Algemeen

Indien er bij werkzaamheden grond vrijkomt die niet op de locatie kan worden hergebruikt, zijn de regels van het Besluit bodemkwaliteit, het "Tijdelijk handelingskader voor hergebruik van PFAS-houdende grond en baggerspecie of de regionale bodemkwaliteitskaart van toepassing.

Bijlage 1 Topografische ligging van de locatie

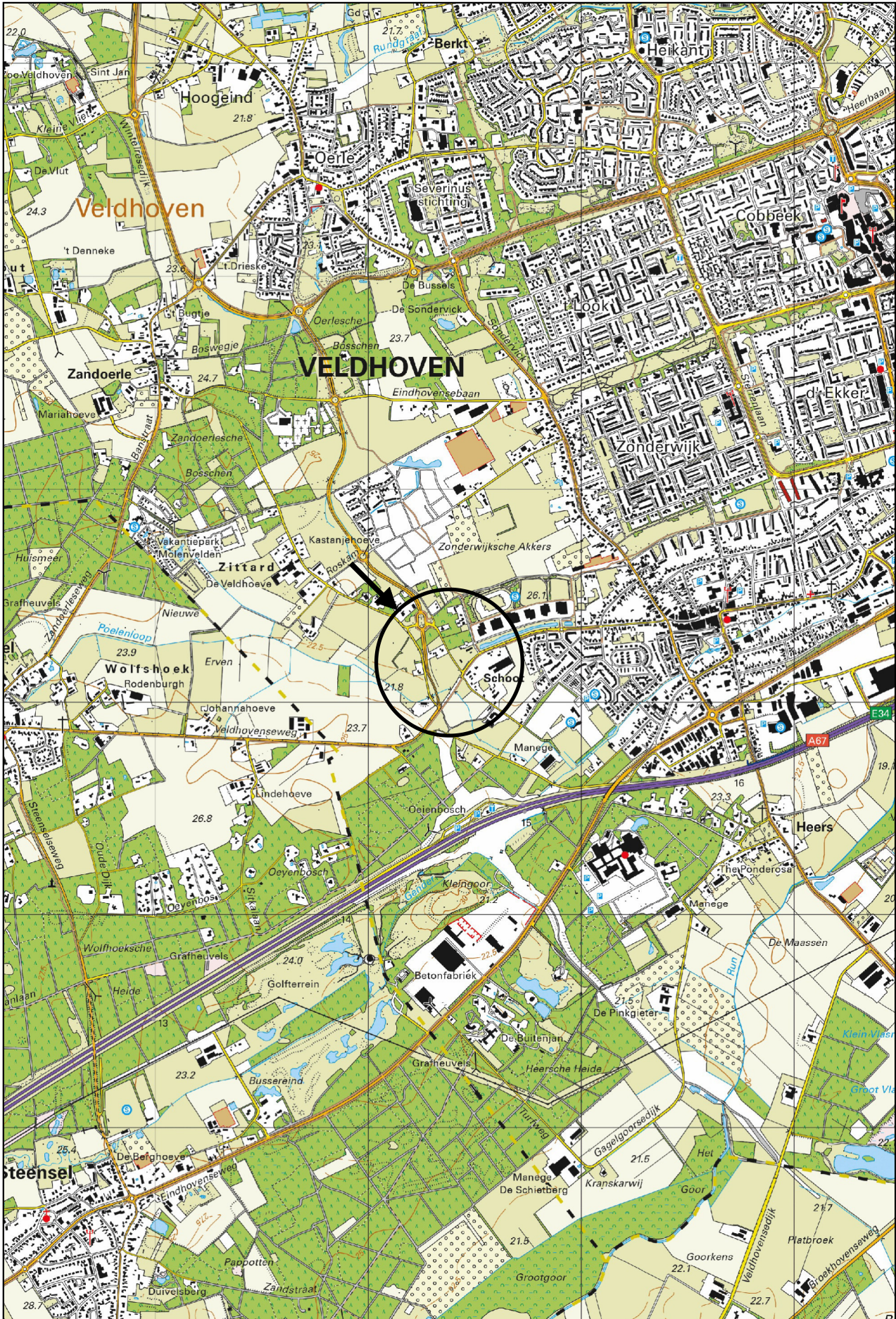

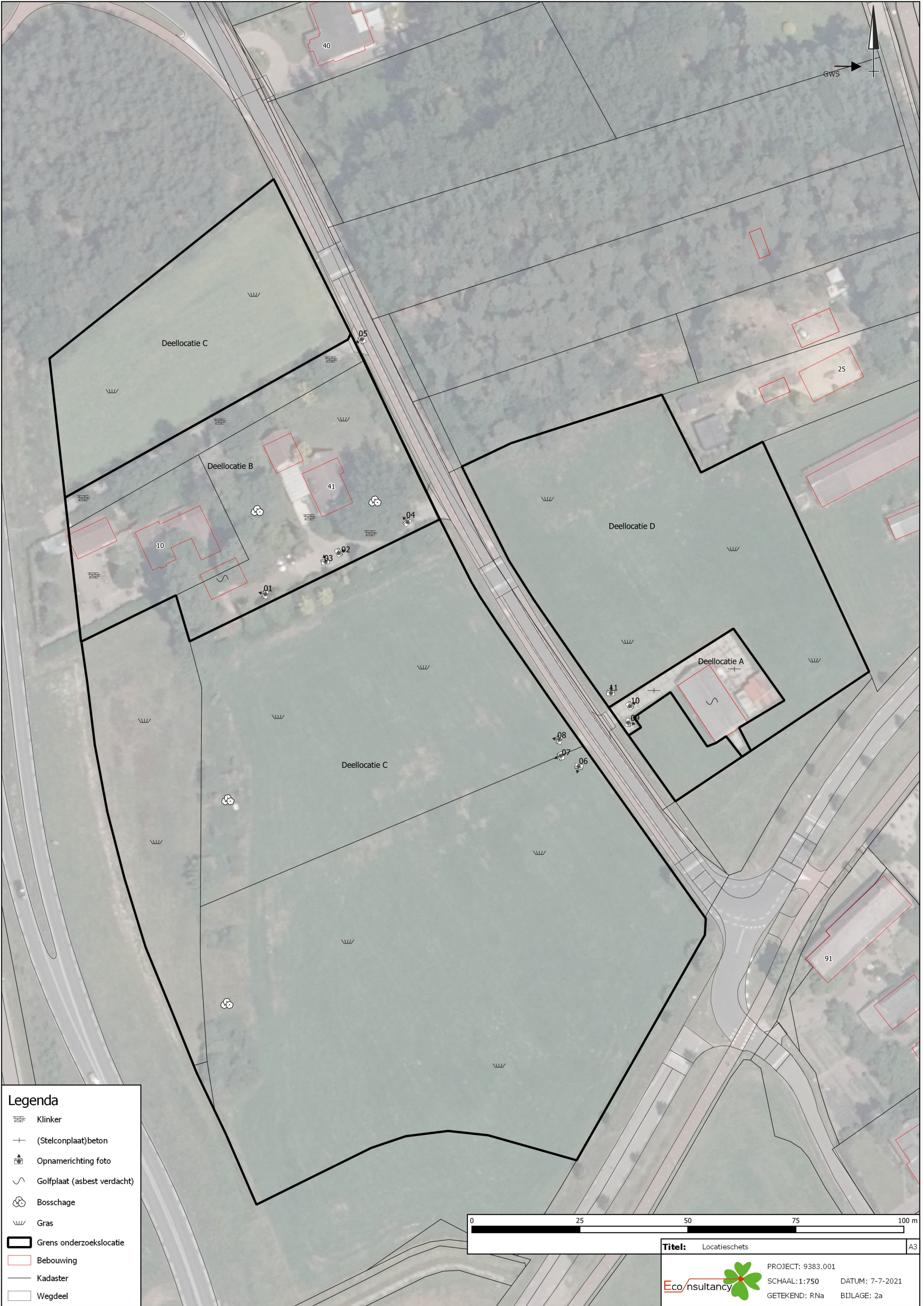

Legenda

- Klinker
- (Stelconplaat)beton
- Opnamerichting foto
- Golfplaat (asbest verdacht)
- Bosschage
- Gras
- Grens onderzoekslocatie
- Bebouwing
- Kadaster
- Wegdeel

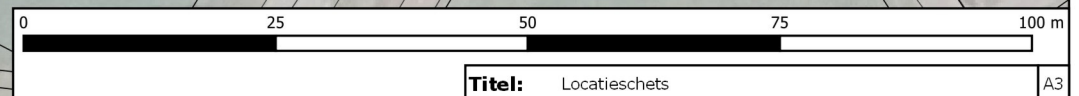

Titel: Locatieschets		A3
PROJECT: 9383.001	SCHAAL: 1:750	DATUM: 7-7-2021
GETEKEND: RNa	BIJLAGE: 2a	

Bijlage 2b Foto's onderzoekslocatie



Foto 1.



Foto 2.

Bijlage 2b Foto's onderzoekslocatie



Foto 3.



Foto 4.

Bijlage 2b Foto's onderzoekslocatie

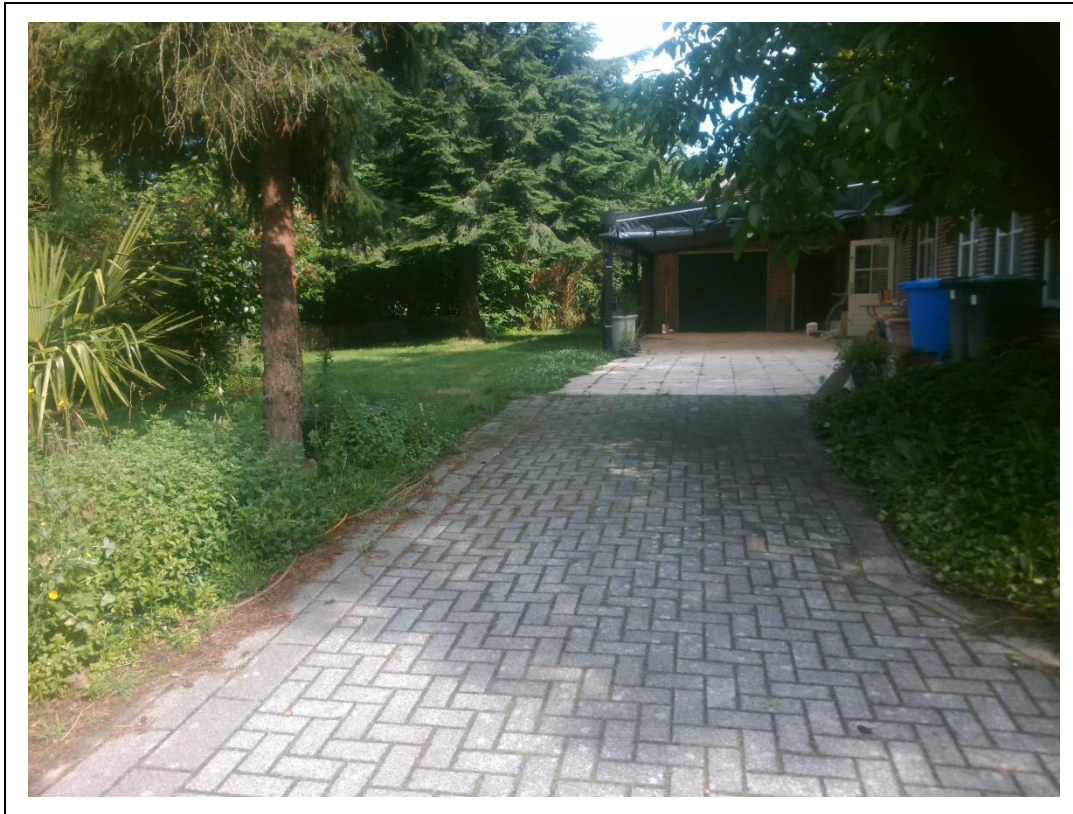

Foto 5.



Foto 6.

Bijlage 2b Foto's onderzoekslocatie



Foto 7.



Foto 8.

Bijlage 2b Foto's onderzoekslocatie



Foto 9.



Foto 10.

Bijlage 2b Foto's onderzoekslocatie



Foto 11.