



QUICKSCAN WET NATUURBESCHERMING

KOPPELENWEG E.O.

TE VELDHOVEN





Ecologie



Rapportage quickscan Wet natuurbescherming

Koppelenweg e.o. te Veldhoven

Opdrachtgever	PartnersRO Julianaplein 8 5211 BC 's-Hertogenbosch
Rapportnummer	12499.002
Versienummer	D1
Status	Eindrapportage
Datum	18 maart 2021
Vestiging	Brabant Heinz Moormannstraat 1b 5831 AS Boxmeer 088 - 5001600 boxmeer@econsultancy.nl
Opsteller	Mevrouw P.P.J. Vullings, BSc
Paraaf	
Kwaliteitscontrole	Mevrouw drs. L.E.L. Gijsen
Paraaf	



Kwaliteitszorg

Econsultancy is lid van het Netwerk Groene Bureaus (NGB). Het NGB is een vereniging van ecologische advies- en onderzoeksbureaus die werkt aan de kwaliteit van advisering gericht op natuur, landschap, water, milieu en ruimte en die de belangen behartigt van groene adviesbureaus. Het Netwerk hanteert een gedragscode die opdrachtgevers en andere belanghebbers een basis biedt om de leden aan te spreken op de kwaliteit van hun werk.

Econsultancy werkt volgens een dynamisch kwaliteits- en milieusysteem, zoals beschreven in het kwaliteits- en milieuhandboek. Ons kwaliteits- en milieusysteem is gecertificeerd volgens de eisen in de NEN-EN-ISO 9001 en NEN-EN-ISO 14001.

Betrouwbaarheid

Dit onderzoek is op zorgvuldige wijze uitgevoerd conform de toepasselijke en van kracht zijnde regelgeving ten aanzien van natuurwetgeving. Het onderzoek betreft een momentopname en geeft een inschatting van de geschiktheid van de onderzoekslocatie voor beschermde soorten en het al dan niet voorkomen van soorten. De gebruikte informatie omtrent verspreiding van soorten is deels afkomstig uit de NDFF en mag niet zonder toestemming worden verstrekt aan derden of op enige andere wijze openbaar gemaakt worden. Econsultancy aanvaardt op voorhand geen aansprakelijkheid ten aanzien van mogelijke beslissingen die de opdrachtgever naar aanleiding van het door Econsultancy uitgevoerde onderzoek neemt.

In het algemeen kan gesteld worden dat een quickscan geldig is voor een periode van 2 tot 3 jaar, tenzij in deze periode de ecologische omstandigheden wezenlijk zijn veranderd en/of de Wet natuurbescherming, dan wel inzichten hieromtrent zijn gewijzigd. Bij uitstel van de uitvoering van een project met meer dan 3 jaar verdient het de aanbeveling de resultaten van de quickscan opnieuw te toetsen.

INHOUDSOPGAVE

1	INLEIDING	1
2	GEBIEDSBESCHRIJVING	2
	2.1 Huidig gebruik onderzoekslocatie en omgeving	2
	2.2 Toekomstig gebruik van de onderzoekslocatie en voorgenomen ingrepen	4
3	ONDERZOEKSMETHODIEK	6
4	OVERZICHT VAN DE NATIONALE NATUURWETGEVING	7
	4.1 Zorgplicht	7
	4.2 Soortenbescherming	7
	4.3 Gebiedenbescherming	8
	4.4 Houtopstanden	9
5	AANGETROFFEN EN TE VERWACHTEN BESCHERMDE SOORTEN	10
	5.1 Vogels	10
	5.2 Vleermuizen	12
	5.3 Overige zoogdieren	15
	5.4 Reptielen	17
	5.5 Amfibieën	17
	5.6 Vissen	18
	5.7 Ongewervelden	18
	5.8 Vaatplanten	19
6	TOETSING AAN SOORTENBESCHERMING	20
	6.1 Broedvogels	20
	6.2 Vleermuizen	21
	6.3 Steenmarter, bunzing, hermelijn en wezel	22
	6.4 Algemene grondgebonden zoogdieren en amfibieën	22
	6.5 Overige soort(groep)en	22
7	TOETSING AAN GEBIEDENBESCHERMING	23
	7.1 Natura 2000	23
	7.2 Natuurnetwerk Nederland	24
8	HOUTOPSTANDEN	25
9	SAMENVATTING EN CONCLUSIES	26

Bijlage 1 toelichting verbodsbepalingen Wet natuurbescherming
 Bijlage 2 verklarende woordenlijst

1 INLEIDING

Econsultancy heeft van PartnersRO opdracht gekregen voor het uitvoeren van een quickscan Wet natuurbescherming aan de Koppelenweg e.o. te Veldhoven.

De quickscan Wet natuurbescherming is uitgevoerd in het kader van een bestemmingsplanwijziging en heeft als doel in te schatten of er op de onderzoekslocatie planten- en diersoorten aanwezig of te verwachten zijn, die volgens de Wet natuurbescherming een beschermd status hebben en die mogelijk negatieve invloed kunnen ondervinden door de voorgenomen ingreep. Tevens is beoordeeld of de voorgenomen ingreep invloed kan hebben op Natura 2000-gebieden, houtopstanden die middels de Wet natuurbescherming zijn beschermd, of op gebieden die deel uitmaken van het Natuurnetwerk Nederland.

Econsultancy is lid van de branchevereniging "Netwerk Groene Bureaus" en werkt volgens de door het Netwerk opgestelde gedragscode en protocollen. In dat kader verklaart Econsultancy ten behoeve van de onderzoekslocatie niet eerder betrokken te zijn geweest voor ecologische advisering of ecologisch onderzoek.

2 GEBIEDSBESCHRIJVING

2.1 Huidig gebruik onderzoekslocatie en omgeving

De onderzoekslocatie ($\pm 2,8$ ha) ligt aan de Koppelenweg e.o., circa 1,2 kilometer ten westen van de kern van Veldhoven. In figuur 1 is de topografische ligging van de onderzoekslocatie weergegeven.

Volgens de topografische kaart van Nederland zijn de coördinaten van het midden van de onderzoekslocatie $X = 154.330$, $Y = 379.165$.

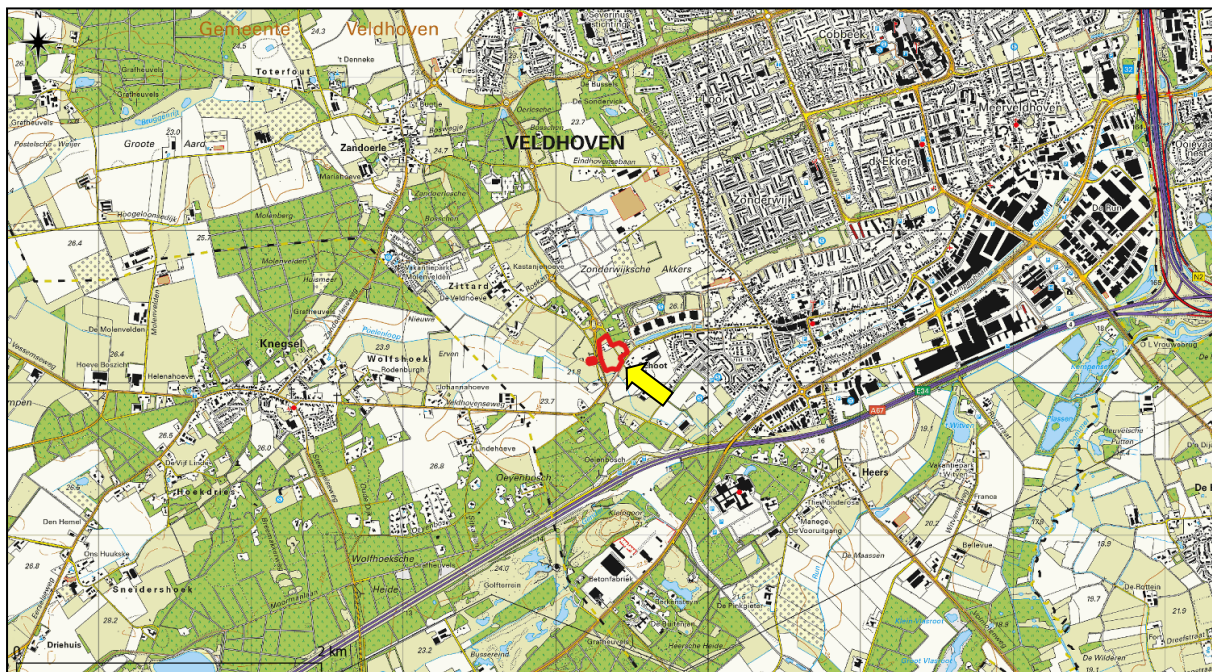

Figuur 1. Topografische ligging van de onderzoekslocatie.

De onderzoekslocatie is bebouwd met drie woningen en één schuur. De woningen zijn opgetrokken uit bakstenen en ze hebben een dakpannen dak. De schuur is opgetrokken uit bakstenen en heeft een golfplaten dak. Verder bestaat de onderzoekslocatie uit een graslandschap, braakliggend terrein en diverse tuinen met overkappingen voor opslag. Aan de zuidoostzijde en westzijde van de onderzoekslocatie ligt een afwateringsloot. Tevens grenst er aan de noord- en noordoostzijde van de onderzoekslocatie een bosschage. Verder is de onderzoekslocatie gelegen in agrarisch gebied met ten oosten de bebouwde kom van Veldhoven.

In figuur 2 is een luchtfoto van de onderzoekslocatie en de directe omgeving weergegeven. De figuren 3 t/m 14 geven een impressie van de onderzoekslocatie, middels foto's die zijn genomen tijdens het veldbezoek.



Figuur 2. Luchtfoto onderzoekslocatie en directe omgeving.



Figuur 3. Woning aan de Schooterweg 41.



Figuur 4. Overkapping in tuin woning Schooterweg 41.



Figuur 5. Woning aan de Koppelenweg 10.



Figuur 6. Overkapping in tuin woning Koppelenweg 10.



Figuur 7. Woning aan de Koppelenweg 7.



Figuur 8. Tuin woning Koppelenweg 7.



Figuur 9. Schuur aan Schooterweg.



Figuur 10. Graslandschap ten noorden van de schuur.



Figuur 11. Afwateringssloot gelegen naast de Knegselweg.



Figuur 12. Zuidwestzijde graslandschap met afwateringssloot en boschage.



Figuur 13. Struweel ten zuiden van de woning aan de Schooterweg 41.



Figuur 14. Braakliggend terrein aan de noordzijde van de onderzoekslocatie.

2.2 Toekomstig gebruik van de onderzoekslocatie en voorgenomen ingrepen

De initiatiefnemer is voornemens een nieuw tuincentrum te ontwikkelen met parkeergelegenheden en een magazijn (zie figuur 15). Tevens wordt het woonhuis aan de Koppelenweg 7 gerenoveerd.

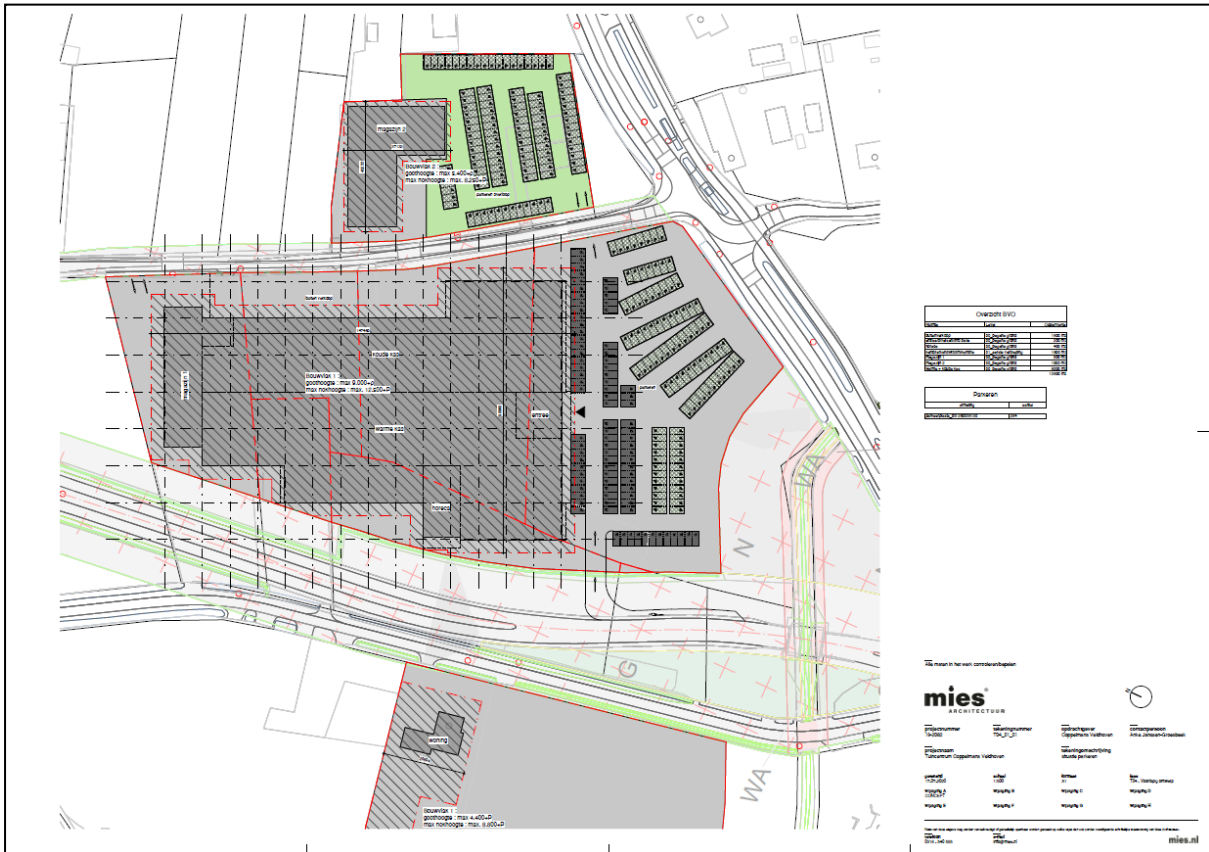

Figuur 15. Concept situatieschets inrichtingsplannen onderzoekslocatie (bron: I. de Lange (PartnersRO), persoonlijke communicatie, 14 oktober 2020).

3 ONDERZOEKSMETHODIEK

Het onderzoek is uitgevoerd middels het verrichten van een veldbezoek en een bureauonderzoek. Op deze wijze is inzicht verkregen in de aanwezigheid van geschikt habitat en de daarbij te verwachten beschermde soorten, gesitueerd op of nabij de onderzoekslocatie.

Het veldbezoek is afgelegd op 5 maart 2021. Tijdens dit veldbezoek is de gehele onderzoekslocatie, alsmede de directe omgeving beoordeeld. Gedurende het veldbezoek is gelet op de mogelijke aanwezigheid van beschermde en bedreigde soorten op basis van het aanwezige habitat.

Vanwege de aanwezigheid van ondergrondse ruimten en/of zolders is er met behulp van onder andere een zaklantaarn gezocht naar de aanwezigheid van rust- voorplantingsplaatsen van vleermuizen, overige zoogdieren en vogels.

Verder is aan de hand van verspreidingsatlassen, andere standaardwerken en op basis van “expert judgement” nagegaan welke bijzondere planten- en diersoorten er voor kunnen komen op de onderzoekslocatie en zijn omtrent gebiedsbescherming gegevens van de provincie Noord-Brabant opgevraagd. Actuele verspreidingsgegevens van flora en fauna zijn uit de Nationale Databank Flora en Fauna (NDFF) opgevraagd.

De quickscan Wet natuurbescherming is een toets van de ecologische potenties van de onderzoekslocatie en betreft geen volwaardig soort(en) specifiek onderzoek. Er zijn in het onderhavige onderzoek geen inventarisaties uitgevoerd van soorten en soortgroepen. Een ecologische inventarisatie bestaat meerdere veldbezoeken gedurende de voor de soortgroep meest gunstige periode van het jaar.

4 OVERZICHT VAN DE NATIONALE NATUURWETGEVING

Dit hoofdstuk geeft achtergrondinformatie over de natuurwetgeving waaraan de voorgenomen ingreep op de onderzoekslocatie wordt getoetst. Er wordt een globale toelichting gegeven ten aanzien van potentiële overtredingen van de Wet natuurbescherming bij de meest voorkomende soorten en soortgroepen. Dit hoofdstuk is niet toegespitst op de situatie op de onderzoekslocatie, maar geeft enkel een beschrijving van de vigerende wetgeving. De Wet natuurbescherming is gericht op:

- het beschermen en ontwikkelen van de natuur, mede vanwege de intrinsieke waarde en het behouden en herstellen van de biologische diversiteit;
- het doelmatig beheren, gebruiken en ontwikkelen van de natuur ter vervulling van maatschappelijke functies;
- het verzekeren van een samenhangend beleid gericht op het behoud en beheer van waardevolle landschappen, vanwege hun bijdrage aan de biologische diversiteit en hun cultuurhistorische betekenis, mede ter vervulling van maatschappelijke functies.

De bevoegdheid voor het verlenen van ontheffingen en vrijstellingen bij soortenbescherming ligt grotendeels bij de provincies. De provincie is bevoegd gezag voor de toetsing van handelingen met mogelijke gevolgen voor beschermde dier- en plantensoorten (de soortenbeschermingsbepalingen) én voor Natura 2000-gebieden (de gebiedenbeschermingsbepalingen). Alleen bij ruimtelijke ingrepen waarmee grote nationale belangen zijn gemoeid, blijft het Rijk bevoegd gezag.

4.1 Zorgplicht

Het eerste artikel in de Wet natuurbescherming heeft betrekking op de zorgplicht en heeft betrekking op het voorkomen of beperken van schade aan soorten en gebieden, voor zover deze niet middels overige verbodsbepalingen zijn gereguleerd. Het gaat daarbij in de praktijk vooral om minder streng beschermde soorten, waarbij het onnodig doden, verwonden of beschadigen dient te worden vermeden.

In bijlage 1 wordt dit artikel nader toegelicht.

4.2 Soortenbescherming

Bij een quickscan wordt in beeld gebracht of er (potentiële) vaste rust- of voortplantingsplaatsen aanwezig zijn van de soorten uit de verschillende beschermingsregimes. Vervolgens wordt beoordeeld of de voorgenomen ingreep verstorend kan zijn en of nader onderzoek noodzakelijk wordt geacht.

De Wet natuurbescherming onderscheidt beschermingsregimes voor soorten op grond van internationale verdragen, aangevuld met soorten die vanuit een nationaal oogpunt beschermd worden. Hierdoor zijn er in de Wet natuurbescherming drie verschillende verbodsartikelen per categorie soorten;

- soorten van de Vogelrichtlijn (*artikel 3.1*);
- soorten van de Habitatrichtlijn en de verdragen van Bern en Bonn (*artikel 3.5*);
- andere soorten (*artikel 3.10*).

In bijlage 1 worden deze artikelen nader toegelicht.

4.3 Gebiedenbescherming

Indien een plangebied in of nabij een beschermd gebied is gelegen, dan dient te worden bepaald of er een (extern) effect valt te verwachten. Het gaat daarbij om Natura 2000-gebieden en gebieden behorend tot het Natuurnetwerk Nederland.

4.3.1 Natura 2000

Natura 2000 is de benaming voor een Europees netwerk van natuurgebieden waarin belangrijke flora en fauna voorkomen, gezien vanuit een Europees perspectief. Met Natura 2000 wil men deze flora en fauna duurzaam beschermen. De staatssecretaris van Economische Zaken heeft voor Nederland ruim 160 Natura 2000-gebieden aangewezen. Gezamenlijk hebben ze een oppervlak van ruim 1,1 miljoen hectare. Ze maken deel uit van een samenhangend netwerk van natuurgebieden in de Europese Unie die zijn aangewezen op grond van de vogelrichtlijn en habitatrichtlijn. Het doel van Natura 2000 is het keren van de achteruitgang van de biodiversiteit.

Binnen een gebied kan spanning optreden tussen economie en ecologie. In een zogenaamd beheerplan leggen Rijk en provincies vast welke activiteiten, op welke wijze mogelijk zijn. Uitgangspunt is steeds het realiseren van ecologische doelen met respect voor en in een zorgvuldige balans met wat particulieren en ondernemers willen. Het opstellen gebeurt daarom in overleg met alle direct betrokkenen, zoals beheerders, gebruikers, omwonenden, gemeenten, natuurorganisaties en waterschappen. Samen geven ze invulling aan beleven, gebruiken en beschermen. Daar draait het om in de Nederlandse Natura 2000-gebieden (bron: Regiegroep Natura 2000).

Het is verboden zonder vergunning van gedeputeerde staten een project te realiseren dat niet direct verband houdt met of nodig is voor het beheer van een Natura 2000-gebied, maar afzonderlijk of in combinatie met andere plannen of projecten significante gevolgen kan hebben voor een Natura 2000-gebied. (artikel 2.7, lid 2).

Handelingen die een negatieve invloed hebben op Natura 2000-gebieden, worden slechts onder strikte voorwaarden toegestaan. Een vergunning is vereist. Door middel van het Nederlandse vergunningstelsel wordt een zorgvuldige afweging gewaarborgd. De vergunningen zullen beoordeeld en afgegeven worden door de desbetreffende provincie.

4.3.2 Natuurnetwerk Nederland

Het Natuurnetwerk Nederland is het Nederlands netwerk van bestaande en nieuw aan te leggen natuurgebieden. Het netwerk moet natuurgebieden beter verbinden met elkaar en met het omringende agrarisch gebied.

Het Natuurnetwerk Nederland bestaat uit:

- bestaande natuurgebieden, waaronder de 20 Nationale Parken;
- gebieden waar nieuwe natuur aangelegd wordt;
- landbouwgebieden, beheerd volgens agrarisch natuurbeheer;
- ruim 6 miljoen hectare grote wateren: meren, rivieren, de Noordzee en de Waddenzee;
- alle Natura 2000-gebieden.

Conform artikel 1.12 van de Wet natuurbescherming dragen gedeputeerde staten in hun provincie zorg voor de totstandkoming en instandhouding van een samenhangend landelijk ecologisch netwerk, genaamd 'Natuurnetwerk Nederland'. Zij wijzen daartoe in hun provincie gebieden aan die tot dit netwerk behoren.

De planologische begrenzing en beschermingsregimes van het Natuurnetwerk Nederland loopt via het traject van de provinciale ruimtelijke structuurvisies en verordeningen.

4.4 Houtopstanden

De bescherming van houtopstanden conform hoofdstuk 4 van de Wet natuurbescherming heeft als doel om het aanwezige areaal bos in Nederland te behouden. Onder houtopstanden vallen alle zelfstandige eenheden van bomen, boomvormers of struiken van een oppervlakte van tien are of meer of rijbeplanting die meer dan twintig bomen omvat. In bijlage 1 (tabel VI) worden de regels nader toegelicht.

Wanneer houtopstanden geveld worden, niet vallende onder artikel 4.1 van de Wet natuurbescherming, geldt een meldingsplicht bij Gedeputeerde Staten van desbetreffende provincie (artikel 4.2 Wnb). Op basis van deze melding wordt door de provincie beoordeeld of de voorgenomen velling aanvaardbaar is in het kader van natuur- en landschapswaarden. Indien er geen bezwaar is om de houtopstanden te kappen, verplicht artikel 4.2 van de Wet natuurbescherming om binnen 3 jaar na het vellen of tenietgaan van de houtopstand op dezelfde grond houtopstanden opnieuw aan te planten. Er geldt een algehele vrijstelling van de herplantplicht voor houtopstanden die gekapt worden in het kader van natuurbeheer en natuurbehoud.

Indien bij de voorgenomen ontwikkeling herplantplicht geldt, maar niet voldaan kan worden aan de herplantplicht op de projectlocatie zelf, dan dient een ontheffing aangevraagd te worden met betrekking tot de herplantplicht bij de desbetreffende provincie. De provincie toetst vervolgens of voldaan wordt aan de bij de provinciale verordening gestelde regels voor herbeplanting op andere perceelsgronden. Deze regels hebben onder andere betrekking op de kwaliteit, oppervlakte en locatie van de andere grond en de natuurwaarde van de te vellen houtopstand. Tevens kan ontheffing verleend worden van herplantplicht ter plaatse, indien gewerkt wordt via een door het ministerie goedgekeurde gedragscode die gebruikt mag worden door een van de betrokken partijen voor een wijze van vellen en een wijze van herplanten.

5 AANGETROFFEN EN TE VERWACHTEN BESCHERMDE SOORTEN

Het voorkomen van planten- en diersoorten in een gebied wordt mede bepaald door de aanwezigheid van geschikt leefgebied. Een soort kan in zijn leefgebied gebruik maken van verschillende plekken om te verblijven. Al deze plekken (biotopen) kunnen een bepaalde functie voor de soort vervullen. In dit hoofdstuk wordt op basis van het aanwezige habitat / verblijfsmogelijkheden samen met verspreidingsgegevens beschreven welke beschermde soorten binnen de onderzoekslocatie kunnen voorkomen. Afhankelijk van de soort wordt ingegaan op de potentiële aanwezigheid van vaste rust- of voortplantingsplaatsen, foerageergebied en verbindingroutes. Tevens wordt beoordeeld of de voorgenoemen plannen een negatief effect kunnen hebben op de mogelijk aanwezige beschermde soorten. In hoofdstuk 6 wordt beschreven welke juridische implicaties dit voor het project heeft.

5.1 Vogels

5.1.1 Broedvogels (nesten jaarrond beschermd)

Er zijn broedvogels waarvan de nesten ook beschermd zijn op het moment dat ze niet voor de voortplanting in gebruik zijn. Volgens de verspreidingsgegevens van de NDFF en SOVON zijn in de omgeving van de onderzoekslocatie waarnemingen bekend van: boomvalk, buizerd, gierzwaluw, grote gele kwikstaart, havik, huismus, kerkuil, ooievaar, ransuil, roek, slechtvalk, sperwer, steenuil, wespendif en zwarte wouw. Van deze soorten kan de slechtvalk op voorhand worden uitgesloten. Deze soort broedt enkel op hoge stenige bebouwing, zoals kantoorgebouwen, torens en fabrieksschoorstenen.

Huisumus en gierzwaluw

De huismus en gierzwaluw zijn typische gebouwbewonende koloniebroeders. De nesten van de gierzwaluw bevinden zich over het algemeen binnen de bebouwde kom. Door de geïsoleerde ligging van de onderzoekslocatie is het niet te verwachten dat de gierzwaluw hier nestelt. De huismus daarentegen wordt zowel binnen als buiten de bebouwde kom waargenomen. Op de onderzoekslocatie zijn geschikte nestgelegenheden aangetroffen voor de huismus. De daken van de woningen aan de Schooterweg 41 en Koppelenweg 7 en 10 bieden door de overhangende dakpannen ruimte voor huismussen om onder te broeden (zie figuur 16 t/m 18). De aanwezigheid van de huismus is op voorhand niet uit te sluiten en als gevolg van de voorgenoemen plannen gaan mogelijke nestlocaties verloren (zie hoofdstuk 6).



Figuur 16. Ruimte onder dakpannen (Schooterweg 41).

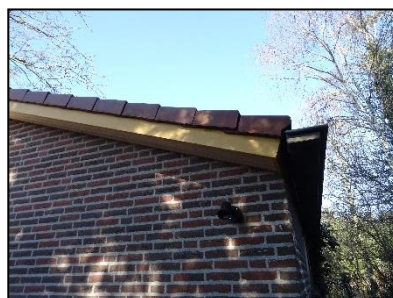

Figuur 17. Ruimte onder dakpannen (Koppelenweg 10).



Figuur 18. Ruimte onder dakpannen (Koppelenweg 7).

Grote gele kwikstaart

Volgens de NDFF zijn er waarnemingen bekend van de grote gele kwikstaart op circa 750 meter afstand van de onderzoekslocatie. Deze soort broedt en foerageert vrijwel uitsluitend aan de oevers van stromende beken, rivieren of heel sporadisch langs stilstaand water met het liefst loofbos of loofbomen omzoomd. Soms broedt de grote gele kwikstaart ook langs smalle beken, indien er open water met slik- of kiezelstrandjes in de omgeving aanwezig is. De vogelsoort nestelt zich doorgaans

vlakbij stromend water in een nis in de muur of onder een brug, in boomwortels in brokkelige oevers en in speciaal ontworpen nestkasten. Ten zuiden van de onderzoekslocatie is een beek aanwezig met stromend water. Echter zijn er geen geschikte nestlocaties aanwezig op de onderzoekslocatie of in de directe omgeving. Het is daarom niet te verwachten dat de grote gele kwikstaart voorkomt in de directe omgeving van de onderzoekslocatie. Negatieve effecten ten aanzien van de grote gele kwikstaart kunnen derhalve worden uitgesloten.

Kerkuil en steenuil

Volgens de NDFF zijn er waarnemingen bekend van een baltsende/zingende steenuil op circa 100 meter afstand van de onderzoekslocatie en een kerkuil ter plaatse op circa 70 meter afstand van de onderzoekslocatie. De steenuil is een vogel die broedt in natuurlijke holtes van bomen (knotwilgen of hoogstam fruitbomen) of in rustige hoekjes of nissen van gebouwen, in schuren en nestkasten. De kerkuil is een soort die voornamelijk broedt in nestkasten en incidenteel in boomholtes. Geschikte nestgelegenheden voor de kerkuil ontbreken op en in de directe omgeving van de onderzoekslocatie en tevens zijn er geen sporen als braakballen, krijtstrepen of veren aangetroffen die duiden op de aanwezigheid van een kerkuil. In de achtertuin van de woning aan de Koppelenweg 7 is een steenuilenkast aangetroffen. Echter zijn er geen sporen als braakballen, krijtstrepen of veren aangetroffen die duiden op aanwezigheid van een steenuil. Ondanks dat de voorgenomen plannen geen betrekking hebben op de voortplantingsplaats zelf kan mogelijk wel een essentieel deel van het leefgebied van de steenuil verdwijnen. Negatieve effecten ten aanzien van de steenuil zijn mogelijk aan de orde (zie hoofdstuk 6).

Ooievaar

Ooievaars bouwen grote nesten op bomen, daken, kerktorens en speciaal gemaakte platforms op palen. Ze komen voornamelijk voor in open natte gebieden, graslanden en agrarische gebieden. Op de onderzoekslocatie zijn geen (potentiële) ooievaarsnestlocaties aangetroffen. Verstoring ten aanzien van de ooievaar, als gevolg van de voorgenomen plannen, is dan ook uitgesloten.

Ransuil, roek, boomvalk, buizerd, havik, sperwer, wespendif en zwarte wouw

Volgens verspreidingsgegevens worden in het gebied rondom de onderzoekslocatie waarnemingen gedaan van ransuil, roek, boomvalk, buizerd, havik, sperwer, wespendif en zwarte wouw. Deze soorten zijn voor hun nesten afhankelijk van (hoge) boomopstand. De hoge bomen op en rondom de onderzoekslocatie konden goed worden onderzocht op de aanwezigheid van nesten. In de bomen op de onderzoekslocatie en in de bomen binnen een straal van 75 meter zijn geen nesten aangetroffen die tot een van deze soorten kunnen behoren. Daarnaast zijn er geen sporen waargenomen in de vorm van uitwerpselen, braakballen, prooiresten of veren op en rondom de onderzoekslocatie. Hierdoor kan de aanwezigheid van een vaste rust- of voortplantingsplaats worden uitgesloten. Gedurende het veldbezoek zijn er meerdere roofvogels overvliegend waargenomen boven de onderzoekslocatie. Er wordt verwacht dat ze in de omgeving van de onderzoekslocatie een nest hebben buiten de verstoringsafstand van 75 meter. Ten zuiden van de onderzoekslocatie zijn er drie middel grote nesten waargenomen op meer dan 80 meter afstand. Mogelijk betreft een van de drie nesten een jaarrond beschermd nest van een roofvogel. Het is echter niet te verwachten dat de voorgenomen plannen leiden tot verstoring van het nest. De onderzoekslocatie wordt mogelijk gebruikt als foerageergebied door roofvogels, ransuil en roek. Het is daarentegen ook niet te verwachten dat de voorgenomen plannen leiden tot verstoring van essentieel foerageergebied. In de directe omgeving is meer geschikt foerageerhabitat aanwezig in de vorm van akkerlanden, weilanden en bosschages.

5.1.2 Overige broedvogels

De bebouwing en beplanting op de onderzoekslocatie kan nestgelegenheid bieden aan broedvogelsoorten zoals merel, houtduif en winterkoning. De nesten van deze soorten zijn alleen beschermd op

het moment dat ze als zodanig in gebruik zijn. Overtredingen van verbodsbepalingen uit de Wet natuurbescherming zijn te voorkomen (zie hoofdstuk 6).

De broedvogels waarvan het nest in uitzonderlijke gevallen eveneens jaarrond is beschermd, zijn voornamelijk holenbroeders, zoals spechten en mezen, makers van grote nesten, zoals ekster en zwarte kraai, of soorten die op de Rode Lijst staan zoals de boerenzwaluw. In de schuur op de onderzoekslocatie is een nest waargenomen van een boerenzwaluw en ten noorden van de woning aan de Koppelenweg 7 is een eksternest waargenomen (zie figuur 19 en 20). Het gaat hierbij om algemeen voorkomende soorten, die ook in de directe omgeving voldoende broedgelegenheid hebben. Er zijn derhalve geen bijzondere ecologische omstandigheden die rechtvaardigen dat de nesten van genoemde soorten op de onderzoekslocatie een jaarrond beschermd status zouden moeten hebben. Het werken buiten het broedseizoen is voldoende om overtreding van de Wet natuurbescherming te voorkomen (zie hoofdstuk 6).



Figuur 19. Boerenzwaluw nest in schuur.



Figuur 20. Eksternest.

5.2 Vleermuizen

Volgens verspreidingsgegevens van de NDFP en het cursusdictaat “Vleermuizen en Planologie” (Limpens en Regelink, 2017) is de onderzoekslocatie gelegen in een deel van Nederland waar de volgende vleermuissoorten kunnen voorkomen: gewone dwergvleermuis, ruige dwergvleermuis, rosse vleermuis, laatvlieger, gewone grootoorvleermuis, grijze grootoorvleermuis, franjestaart, meervleermuis, ingekorven vleermuis, baardvleermuis en watervleermuis.

Verblijfplaatsen op de onderzoekslocatie

De bebouwing op de onderzoekslocatie is geschikt als verblijfplaats voor gebouwbewonende vleermuizen, vanwege de aanwezigheid van geschikte openingen in de vorm van stootvoegen die toegang verlenen tot de spouwmuren. Daarnaast zijn er geschikte spleten aanwezig onder de dakrand waar vleermuizen gebruik van kunnen maken en overhangende dakpannen welke toegang geven tot ruimte onder de dakpannen. Verder zijn er op verscheidene plekken ruimtes achter betimmeringen, luiken en in rolluikkasten waargenomen waar vleermuizen gebruik van kunnen maken (zie figuur 21 t/m 28). Tevens zijn er een aantal zolders aanwezig in de bebouwing welke niet geschikt zijn als verblijfplaats voor de gewone grootoorvleermuis vanwege de menselijke activiteiten en het ontbreken van sporen, zoals uitwerpselen, van vleermuizen. Echter zijn er in de schuur op de onderzoekslocatie enkele openingen waargenomen waar vleermuizen gebruik van kunnen maken. Het betreft een opening onder het golfplaten dak en een opening in de kopgevel (zie figuur 29 en 30). Er is alleen geen dakbeschoot aanwezig of ruimtes om achter weg te kruipen voor vleermuizen. De houten balken dakconstructie zouden in potentie wel gebruikt kunnen worden door de gewone grootoorvleermuis om vrij te hangen. De bebouwing op de onderzoekslocatie is daardoor geschikt als verblijfplaats voor gewone dwerg-

vleermuis, ruige dwergvleermuis, laatvlieger en gewone grootoorvleermuis. Deze soorten kunnen de bebouwing in principe gebruiken als zomerverblijfplaats, kraamverblijfplaats, paarverblijfplaats en milde winterverblijfplaats. Bij de sloop en renovatie van de bebouwing kan daarom sprake zijn van verstoring en vernietiging ten aanzien van een vaste rust- of voortplantingsplaats van desbetreffende soorten (zie hoofdstuk 6).



Figuur 21. Ruimte onder daktrim (Schooterweg 41).

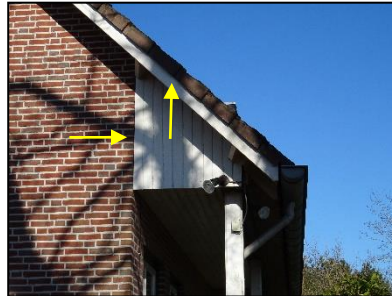

Figuur 22. Ruimte achter betimmering en onder overhangende dakpannen (Schooterweg 41).



Figuur 23. Ruimte achter luiken en onder overhangende dakpannen (Koppelenweg 10).



Figuur 24. Open stootvoegen (Koppelenweg 10).



Figuur 25. Ruimte achter betimmeringen en in rolluikkast (Koppelenweg 10).



Figuur 26. Ruimte tussen dakrand en muurgevel (Koppelenweg 10).



Figuur 27. Ruimte achter betimmering, luiken en onder overhangende dakpannen (Koppelenweg 7).



Figuur 28. Open stootvoegen (Koppelenweg 7).



Figuur 29. Opening onder golfplaten dak in schuur.



Figuur 30. Opening in kopgevel van schuur.

De aanwezige bomen op de onderzoekslocatie zijn onderzocht op holtes, spleten en/of loshangend schors, die kunnen dienen als potentiële vaste rust- of voortplantingsplaats voor boombewonende vleermuizen. Er zijn er twee bomen begroeid met klimop aanwezig op de onderzoekslocatie welke kunnen dienen als potentiële vaste rust- of voortplantingsplaats voor vleermuizen (zie figuur 31 en 32). Verblijfplaatsen van boombewonende vleermuizen zijn niet uit te sluiten (zie hoofdstuk 6).



Figuur 31. Met klimop begroeide boom.



Figuur 32. Met klimop begroeide boom.

Verblijfplaatsen buiten de onderzoekslocatie

Ten noorden van de schuur bevindt zich in de bosrand een boom met een holte welke kan dienen als potentiële verblijfplaats voor boombewonende vleermuizen (zie figuur 33). Eventuele verblijfplaatsen hierin ondervinden door de afstand tot de bouwlocatie en de aard van de ingreep, geen hinder van de ingreep op de onderzoekslocatie, mits er rekening wordt gehouden met versturende verlichting richting deze boom tijdens de bouwfase en eindfase (zie hoofdstuk 6).



Figuur 33. Holte in boom.

Foerageerhabitat

De onderzoekslocatie zal, gelet op het aanwezige habitat gebruikt kunnen worden door in de omgeving verblijvende vleermuizen als gewone dwergvleermuis, laatvlieger, ruige dwergvleermuis en mogelijk rosse vleermuis en gewone grootoorvleermuis om te foerageren. De plannen zullen echter geen aantasting van belangrijk foerageerhabitat vormen. Door de voorgenomen ingreep zal het aanbod van foerageermogelijkheden niet in het geding komen, in de directe omgeving is meer geschikt foerageerhabitat voor vleermuizen aanwezig. Het betreft graslanden, weilanden, tuinen, bosschages en watergangen.

Vliegroutes

Vleermuizen maken veelal gebruik van lijnvormige (donkere) landschapselementen als houtsingels, beken en lanen om zich te verplaatsen tussen verblijfplaatsen en foerageergebieden. Door de herinrichting van de onderzoekslocatie worden geen vliegroutes verstoord, vooropgesteld dat de bosranden en sloten aangrenzend aan de onderzoekslocatie die als potentiële vliegroute kunnen fungeren, gehandhaafd blijven bij de herbestemming van de onderzoekslocatie (zie hoofdstuk 6).

5.3 Overige zoogdieren

Alle zoogdieren in Nederland zijn beschermd. Voor sommige algemeen voorkomende soorten geldt een provinciale vrijstelling bij ruimtelijke ontwikkeling. Op deze wijze is er onderscheid te maken in streng beschermde en minder streng beschermde soorten.

5.3.1 Streng beschermde soorten

Volgens verspreidingsgegevens van de NDFF en Broekhuizen *et. al.* (2016) ligt de onderzoekslocatie binnen het verspreidingsgebied van de volgende streng beschermde grondgebonden zoogdieren: bever, das, eekhoorn, steenmarter, bunzing, hermelijn en wezel.

Bever

Volgens verspreidingsgegevens van de NDFF zijn er waarnemingen bekend van de bever op circa 3 kilometer afstand van de onderzoekslocatie. De bever leeft in het overgangsgebied van zoete wateren en land: langs beken, rivieren, meren en kanalen. De aanwezigheid van goed bereikbare bomen en struiken op de oever is een vereiste. De beek aan de zuidzijde van de onderzoekslocatie is beperkt geschikt voor de bever vanwege de afwezigheid van begroeiing langs de oever. Tijdens het veldbezoek zijn er eveneens geen sporen, zoals knaagsporen en pootafdrukken, aangetroffen die duiden op het gebruik van de onderzoekslocatie als vaste rust- en verblijfplaats door deze soort. Verstoring ten opzichte van de bever is dan ook niet aan de orde.

Das

Volgens verspreidingsgegevens van de NDFF zijn er waarnemingen bekend van de das op meer dan 7 kilometer afstand van de onderzoekslocatie. De das komt voor in kleinschalige akker- en weilandschappen met voldoende beschutting, houtwallen en heggen, die kunnen dienen als beschutting en geleiding. Vaak zijn dit zowel hooggelegen als laaggelegen gronden op korte afstand van elkaar. De onderzoekslocatie is door het ontbreken van reliëf en minimale schuilmogelijkheden ongeschikt als vaste rust- of voortplantingsplaats door dassen. Tijdens het veldbezoek zijn op de onderzoekslocatie en de directe omgeving eveneens geen holen, loop- of eetsporen, latrines en/of wissels aangetroffen die duiden op de aanwezigheid en/of het gebruik van de onderzoekslocatie door de das. Dassens zullen eerder hun leefgebied hebben in de nabij gelegen natuurgebieden en de aansluitende weilanden. Negatieve effecten ten aanzien van de das zijn niet aan de orde.

Eekhoorn

De onderzoekslocatie vormt matig geschikt habitat voor de eekhoorn. De hoge bomen op de onderzoekslocatie konden door het ontbreken van bladerdek goed worden onderzocht op de aanwezigheid van nesten. Er zijn geen nesten van eekhoorns aangetroffen, zodat de aanwezigheid van een vaste rust- of voortplantingsplaats van eekhoorn kan worden uitgesloten.

Steenmarter, bunzing, hermelijn en wezel

Volgens verspreidingsgegevens van de NDFF zijn er waarnemingen bekend van de bunzing op circa 650 meter afstand, steenmarter op circa 910 meter afstand, en de hermelijn en wezel op meer dan 3,5 kilometer afstand van de onderzoekslocatie. Steenmarters gebruiken hoozolders, loze ruimtes onder het dak, schuurtjes en dergelijke, oude hopen van onder andere konijnen en takkenrillen als verblijfplaats. Een steenmarter heeft binnen zijn territorium verscheidene verblijfplaatsen. Kleine marterachtigen als bunzing, hermelijn en wezel maken gebruik van oude hopen van onder andere mollen en muizen, maar ook houtwallen, steenhopen en ruimtes onder boomwortels. De onderzoekslocatie vormt geschikt habitat voor zowel de steenmarter als bunzing, hermelijn en wezel. Tijdens het veldbezoek zijn houtstapels, diverse boomstronken, een hol, schuurtjes en struweel op en in de directe omgeving van de onderzoekslocatie aangetroffen (zie figuur 34 t/m 38). Tijdens het veldbezoek zijn sporen, zoals prooiresten, aangetroffen die duiden op het gebruik van de onderzoekslocatie als vaste rust- of voortplantingsplaats door deze soort (zie figuur 39 en 40). Tevens is er voldoende beschutting op de onderzoekslocatie, waardoor de kleine marterachtigen zich makkelijk kunnen verplaatsen. Vernietiging of beschadiging ten aanzien van vaste rust- of voortplantingsplaatsen van de steenmarter, bunzing, hermelijn en wezel is niet uit te sluiten (zie hoofdstuk 6).



Figuur 34. Houtstapel op onderzoekslocatie.



Figuur 35. Diverse boomstronken op onderzoekslocatie.



Figuur 36. Schuur geschikt voor steenmarter.



Figuur 37. Braamstruweel op onderzoekslocatie.



Figuur 38. Hol in bosschage ten noorden van onderzoekslocatie.



Figuur 39. Prooiresten (afgebeten veren) in bosschage ten noorden van onderzoekslocatie.



Figuur 40. Prooi-resten (afgebeten veren) in bosschage aan westzijde grasland-schap.

5.3.2 Licht beschermde soorten

De onderzoekslocatie vormt geschikt habitat voor een aantal soorten grondgebonden zoogdieren. Het gaat daarbij om algemene soorten als konijn, haas, egel en diverse muizensoorten. Door de voorgenomen werkzaamheden bestaat de kans dat holen van dergelijke soorten worden vergraven (zie hoofdstuk 6).

5.4 Reptielen

Volgens verspreidingsgegevens van de NDFF en RAVON (van Delft *et. al.* 2015) is binnen enkele kilometers van de onderzoekslocatie de volgende reptielensoort waargenomen: hazelworm, levendbarende hagedis en muurhagedis.

Reptielen stellen specifieke eisen aan het habitat die betrekking hebben op verschillende factoren. De hazelworm wordt voornamelijk waargenomen op bos- en heideterreinen, maar maakt daarnaast gebruik van tal van verschillende habitattypes zoals houtwallen, struwelen, spoor- en wegbermen (RAVON, 2007). De levendbarende hagedis leeft in redelijk dicht begroeide gebieden, zoals (vochtige) heide, veen, schraal grasland, open plekken in bossen en rijk begroeide bosranden, maar kan ook in wegbermen, dijktaluds, hagen en houtwallen voorkomen. Daarnaast heeft de soort een duidelijke voorkeur voor vochtige terreinen, met name structuurrijke overgangen van vochtige naar droge terreindelen. Muurhagedissen komen voor op warme, stenige plekken zoals rotswanden en oude muren in met name Zuid Limburg. Tevens kan de soort geschikt habitat vinden binnen spoortrajecten. Op de onderzoekslocatie zijn bovengenoemde habitateisen niet aanwezig waardoor de aanwezigheid van de hazelworm, levendbarende hagedis en muurhagedis kan worden uitgesloten. De waarnemingen van de streng beschermde reptielensoorten hebben naar verwachting betrekking op de nabij gelegen natuurgebieden Wolfshoekse Heide, Dommeldal, Buikheide en Oude Molen, Leenderbos, Groote Heide & De Plateaux, en recreatieplas Hanevoet.

5.5 Amfibieën

Volgens verspreidingsgegevens van de NDFF en RAVON (van Delft *et. al.* 2015) zijn binnen enkele kilometers van de onderzoekslocatie de volgende soorten waargenomen: alpenwatersalamander, bastaardkikker, boomkikker, bruine kikker, gewone pad, heikikker, kamsalamander, kleine watersalamander, knoflookpad, poelkikker en vinpootsalamander.

Alpenwatersalamander en kamsalamander

De alpenwatersalamander en kamsalamander zijn streng beschermde soorten. De alpenwatersalamander en kamsalamander zijn soorten met een voorkeur voor zandige leemgronden, waar ze voorkomen in beboste gebieden (loofbos) of kleinschalige landschappen met heggen en struwelen. In het

voorjaar komen de soorten in allerlei typen water voor, zolang het niet snel stromend, rijk aan vis of rijk beschaduwd is. In de winter overwinteren deze soorten op het land. Op de onderzoekslocatie en in de directe omgeving is geen geschikt voortplantingswater aanwezig voor de alpenwatersalamander en kamsalamander en het vormt minimaal geschikt landhabitat voor streng beschermde amfibieënsoorten. Het waterniveau van de aanwezige afwateringssloot ten westen en zuidoosten van de onderzoekslocatie stond laag tijdens het veldbezoek in maart 2021. Het water droogt in de zomer op en is daarom niet geschikt als voortplantingswater voor de alpenwatersalamander en kamsalamander. De waarnemingen van de streng beschermde alpenwatersalamander en kamsalamander hebben naar verwachting betrekking op de nabij gelegen natuurgebieden Wolfshoekse Heide, Dommeldal, Buikheide en Oude Molen, Leenderbos, Groote Heide & De Plateaux, en recreatieplas Hanevoet en Genneper Parken. Overtreding van de Wet natuurbescherming ten aanzien van de alpenwatersalamander en kamsalamander is niet aan de orde.

Poelkikker

De poelkikker is volgens de verspreidingsgegevens van de NDFF op circa 2,3 kilometer afstand van de onderzoekslocatie waargenomen. De poelkikker is een zon- en warmte minnende soort met een voorkeur voor onbeschaduwde wateren met een goed begroeide oever. De poelkikker heeft een voorkeur voor zwak zure, stilstaande wateren in bos- en heidegebieden op de hogere zandgronden. Hij komt vooral tot voortplanting in vennen en hoogveenputten en daarnaast in andere kleine wateren, rivierbegeleidende wateren, veedrinkpoelen en sloten (RAVON, 2016). De afwateringssloot aan de west- en zuidoostzijde van de onderzoekslocatie vormt minimaal geschikt voortplantingshabitat voor de poelkikker. De oever is niet goed begroeid en in de omgeving is weinig geschikt landhabitat aanwezig voor de poelkikker. Overtreding van de Wet natuurbescherming ten aanzien van de poelkikker is niet aan de orde.

Overige streng beschermde soorten

Overige streng beschermde amfibieënsoorten als boomkikker, knoflookpad, vinpootsalamander en heikikker zijn op basis van het ontbreken van geschikt habitat en doordat desbetreffende soorten voornamelijk gebonden zijn aan natuurgebieden in de omgeving uit te sluiten.

Licht beschermde soorten

De onderzoekslocatie bestaat grotendeels uit graslandschap en vormt dan ook weinig geschikt landhabitat voor amfibieënsoorten. Incidenteel kunnen algemene soorten als bruine kikker, gewone pad, bastaardkikker en kleine watersalamander beschutting vinden tussen de beplanting in de tuinen van de woningen. Voor de mogelijk incidenteel te verwachten soorten geldt een algehele vrijstelling van de Wet natuurbescherming (zie hoofdstuk 6).

5.6 Vissen

Het waterniveau van de afwateringssloot grenzend aan de onderzoekslocatie stond laag tijdens het veldbezoek in maart 2021. Het water droogt in de zomer op en daarmee kunnen (beschermde) vissen buiten beschouwing worden gelaten.

5.7 Ongewervelden

Libellen

Volgens gegevens van de NDFF is de beekrombout, bosbeekjuffer, gaffellibel, gevlekte glanslibel en gevlekte witsnuitlibel waargenomen in de omgeving van de onderzoekslocatie. Er zijn slechts enkele libellensoorten die binnen de Wet natuurbescherming een strenge bescherming genieten. Deze zijn voor wat betreft hun verspreiding gebonden aan specifieke habitateisen, die veelal alleen in natuurgebied zijn te vinden. Beschermde soorten zijn op de onderzoekslocatie niet te verwachten.

Vlinders

Volgens gegevens van de NDFF is de gentiaanblauwtje, grote vos, grote weerschijnvlinder, iepenpage en kleine ijsvogelvlinder in de omgeving van de onderzoekslocatie waargenomen. Beschermde vlinders stellen specifieke eisen aan het voortplantingshabitat. Bij het habitat is het belangrijk dat aan de eisen van alle stadia van de vlindersoort wordt voldaan. Voor de beschermde soorten in Nederland geldt dat deze veelal gebonden zijn aan zeldzame waardplanten, die vaak alleen in natuurterreinen zijn te vinden. Geschikte waardplanten voor beschermde vlindersoorten als gentiaanblauwtje (klokjesgentiaan), grote vos (vooral iep; ook zoete kers en sommige wilgensoorten), grote weerschijnvlinder (vooral boswilg; soms grauwe wilg), iepenpage (iep) en kleine ijsvogelvlinder (kamperfoelie) zijn op de onderzoekslocatie niet aanwezig. Het is uitgesloten dat er binnen de onderzoekslocatie geschikt habitat aanwezig is voor een (deel)populatie van een beschermde vlindersoort.

Wespen

Tijdens de inspectie op de zolder van de woning aan de Schooterweg 41 is een nest aangetroffen van een wespesoort (*Vespula* spp.). Wespen verkeren momenteel in de winterrust waarbij het grootste gedeelte van het volk is uitgestorven. Alleen bevruchte koninginnen kunnen (soms) de winter doorkomen in een winterslaap. Bij de sloop van de woning zal het nest vernietigd worden. In het kader van de zorgplicht heeft het de voorkeur het nest tijdens de winterrust periode weg te nemen en indien dit niet mogelijk is een gespecialiseerde ongediertebestrijder in te schakelen.

Overige soorten

Overige beschermde soorten, zoals vliegend hert, Europese rivierkreeft en platte schijfhoren, zijn op de onderzoekslocatie uit te sluiten. Er is geen geschikt habitat voor dergelijke beschermde soorten op de onderzoekslocatie aanwezig en er zijn geen waarnemingen bekend in de directe omgeving van de onderzoekslocatie.

5.8 Vaatplanten

Volgens gegevens van de NDFF zijn de drijvende waterweegbree, kartuizer anjer, kruipend moerascherm, stijve wolfsmelk en wilde ridderspoor in de omgeving van de onderzoekslocatie waargenomen. Echter vormt de onderzoekslocatie geen geschikt habitat voor deze beschermde plantensoorten. De aanwezigheid van water, de zuurgraad van de bodem, de beschikbare hoeveelheid voedingsstoffen, de hoeveelheid zonlicht en de antropogene beïnvloeding bepalen in hoeverre een groeiplaats voor een bepaalde plant geschikt is. Vanwege de specifieke eisen die de meeste beschermde soorten stellen aan de groeiomstandigheden zijn beschermde vaatplanten op de onderzoekslocatie niet te verwachten. Tijdens het veldbezoek zijn geen beschermde planten waargenomen. Hierbij is tevens gelet op de aanwezigheid van (beschermde) muurvegetatie.

6 TOETSING AAN SOORTENBESCHERMING

Als gevolg van de voorgenomen ingreep op de onderzoekslocatie kunnen er overtredingen van verbodsbepalingen uit soortbeschermingsparagrafen uit de Wet natuurbescherming optreden. In dit hoofdstuk wordt beschreven voor welke soorten er sprake is van dreigende overtreding van de Wet natuurbescherming en of met eenvoudige maatregelen overtreding is te voorkomen. Verder wordt beschreven voor welke soorten een vervolgtraject noodzakelijk is, bijvoorbeeld omdat toetsing van de ingreep aan de Wet natuurbescherming op basis van de huidige onderzoeksinspanning niet mogelijk is, en wat de eventuele consequenties zijn ten aanzien van ontheffingen.

6.1 Broedvogels

6.1.1 Huismus

De nesten van huismussen zijn het gehele jaar beschermd en vallen onder de beschermingscategorie 2 van vogelnesten. Dit zijn nesten van koloniebroeders die elk seizoen op dezelfde plaats broeden en die daarin zeer honkvast zijn of afhankelijk van bebouwing of biotoop. Volgens artikel 3.1 van de Wet natuurbescherming is het verboden nesten van huismussen te beschadigen, te vernielen, opzettelijk te verstoren of weg te nemen.

Indien er op de onderzoekslocatie nestplaatsen van huismussen aanwezig zijn, hetgeen op basis van de huidige informatie niet is uit te sluiten, zal de voorgenomen ingreep kunnen leiden tot overtreding van de Wet natuurbescherming. Om vast te stellen of er broedgevallen van de huismus op de onderzoekslocatie aanwezig zijn dient een nader onderzoek uitgevoerd te worden tijdens het broedseizoen van de soort.

6.1.2 Steenuil

De steenuil en zijn leefgebied is beschermd volgens artikel 3.1 van de Wet natuurbescherming. De soort staat tevens vermeld in de EU-vogelrichtlijn. De nesten van steenuilen zijn het hele jaar beschermd en vallen onder categorie 1 van vogelnesten: 'nesten die behalve gedurende het broedseizoen als nest, buiten het broedseizoen in gebruik zijn als vaste rust- of voortplantingsplaats'.

De steenuil heeft twee relevante typen voortplantingsplaatsen en vaste rust- en verblijfplaatsen. Dit zijn:

- de plek die als nest gebruikt wordt (voortplantingsplaats) en die ook in de rest van het jaar gebruikt wordt als verblijfplaats
- de plekken die regelmatig door de steenuil worden gebruikt buiten het broedseizoen, maar die ook in het broedseizoen door het mannetje worden gebruikt als het vrouwtje op het nest aan het broeden is.

Momenteel kan niet uitgesloten worden dat de onderzoekslocatie onderdeel uitmaakt van het functionele leefgebied van de soort, waardoor niet kan worden uitgesloten dat met de voorgenomen werkzaamheden sprake is van overtreding van verbodsbepalingen op de Wet Natuurbescherming. Nader onderzoek zal dit moeten uitwijzen. Het onderzoek zal moeten bestaan uit een nader onderzoek naar de aanwezigheid van territoria in de omgeving en hierop volgend mogelijk een foerageergebied analyse. Het territoriumonderzoek vindt plaats middels 3 bezoeken in de avonden in de periode tussen 1 februari en 30 april.

6.1.3 Algemene broedvogels

Voor de algemene broedvogelsoorten die op de onderzoekslocatie zijn te verwachten geldt dat, indien het groen buiten het broedseizoen wordt verwijderd of de schuur met het boerenzwaluwnest buiten het broedseizoen gesloopt wordt, er geen overtredingen plaats zullen vinden met betrekking tot deze soorten. Artikel 3.1 van de Wet natuurbescherming (Het is verboden nesten te beschadigen, te vernielen of weg te nemen) is van toepassing. De nesten mogen echter wel worden weggenomen wanneer deze op dat moment niet in gebruik zijn. In de Wet natuurbescherming wordt geen vaste periode gehanteerd voor het broedseizoen. Globaal kan voor het broedseizoen de periode maart tot half augustus worden aangehouden. Geldend is echter de aanwezigheid van een broedgeval op het moment van ingrijpen.

Indien het groen toch binnen het broedseizoen gekapt dient te worden of de schuur met het boerenzwaluwnest binnen het broedseizoen gesloopt gaat worden, zal voorafgaand hieraan door een ter zake kundig ecooloog geïnspecteerd moeten worden of er broedgevallen binnen de invloedssfeer van de werkzaamheden aanwezig zijn. De ecooloog zal naar aanleiding van de inspectie kunnen adviseren of het mogelijk is om het groen te kappen zonder daarbij broedvogels te verstoren.

Met betrekking tot het verwijderen van de aanwezige beplanting buiten het broedseizoen wordt geadviseerd om ook het snoeiafval buiten het broedseizoen te verwijderen. Een grote stapel snoeiafval vormt namelijk een ideale broedlocatie voor kleine vogelsoorten als de winterkoning. Indien onverhoopt een dergelijke soort hierin tot broeden komt, mag het snoeiafval niet eerder worden verwijderd dan wanneer de jongen definitief zijn uitgevlogen.

6.2 Vleermuizen

Alle vleermuissoorten zijn opgenomen in bijlage IV van de EU-Habitatrichtlijn, dier- en plantensoorten van communautair belang die strikt moeten worden beschermd. Vleermuizen worden ook benoemd in Bijlage II van de conventie van Bonn.

Gelet op de geschiktheid van de bosschages, bomenrijen en watergangen rondom de onderzoekslocatie als vliegroute is bij de voorgenomen werkzaamheden overtreding van de Wet natuurbescherming te vermijden als deze structuren op en rondom de onderzoekslocatie bij de herinrichting functioneel en duurzaam behouden blijft. Hierbij dient rekening gehouden te worden met versturende verlichting tijdens de bouwfase en eindfase. Ook dient er geen verlichtingstoename plaats te vinden richting de boom met holte in de bosrand ten noorden van de schuur, welke mogelijk geschikt is voor boombewonende vleermuizen. Maatregelen dienen te worden opgenomen in een ecologisch werkprotocol.

Gelet op de geschiktheid van de bebouwing en de met klimop begroeide bomen op de onderzoekslocatie voor vleermuizen, zal aanvullend onderzoek noodzakelijk zijn om de daadwerkelijke functie van het gebied voor vleermuizen te kunnen vaststellen. Deze informatie is benodigd om vast te kunnen stellen of overtredingen van de Wet natuurbescherming aan de orde zijn. De vleermuissoorten die onderzocht dienen te worden zijn gewone dwergvleermuis, ruige dwergvleermuis, laatvlieger en gewone grootoorvleermuis. Een dergelijk aanvullend onderzoek dient te worden uitgevoerd conform het protocol voor vleermuisonderzoek (Netwerk Groene Bureaus). Dit houdt in dat afhankelijk van de potentiële functies er in de periode april tot en met september een aantal veldbezoeken uitgevoerd dient te worden. Vervolgens kan aan de hand van de onderzoeksresultaten worden vastgesteld of er overtredingen plaats zullen vinden bij de uitvoering van het project.

Bij het aantreffen van verblijfplaatsen van vleermuizen is bij de voorgenomen werkzaamheden overtreding van de Wet natuurbescherming naar verwachting niet te vermijden en is daarom een ontheffingsaanvraag aan de orde. Door het treffen van maatregelen zal de functionaliteit van een rust- of voortplantingsplaats behouden moeten worden en zal schade aan individuen moeten worden voorkomen. Deze maatregelen, omschreven in een activiteitenplan, dienen vervolgens ter goedkeuring te worden voorgelegd aan de provincie Noord-Brabant, middels een ontheffingsaanvraag.

6.3 Steenmarter, bunzing, hermelijn en wezel

In de provincie Noord-Brabant zijn de steenmarter, bunzing, hermelijn en wezel beschermde inheemse diersoorten en tevens opgenomen in onderdeel A, behorende bij artikel 3.10, eerste lid, onderdeel a, van de nationaal beschermde dier- en plantensoorten volgens de Wet natuurbescherming. De hermelijn en de wezel staan als gevoelig vermeld op de Rode Lijst van Nederlandse Zoogdieren (2009).

Gelet op de geschiktheid van de onderzoekslocatie voor marterachtigen, zal aanvullend onderzoek noodzakelijk zijn om de daadwerkelijke functie van het gebied voor marterachtigen te kunnen vaststellen. Deze informatie is benodigd om te kunnen bepalen of overtredingen van de Wet natuurbescherming aan de orde zijn bij de voorgenomen plannen. Indien blijkt dat de onderzoekslocatie in gebruik is door desbetreffende soorten dienen mitigerende maatregelen genomen te worden en dient mogelijk een ontheffing te worden aangevraagd.

6.4 Algemene grondgebonden zoogdieren en amfibieën

Voor de te verwachten soorten geldt dat de werkzaamheden mogelijk verstorend kunnen werken. Als gevolg van graafwerkzaamheden kunnen dieren verwond of gedood worden en holen kunnen worden verwijderd. Dit houdt een overtreding van artikel 3.10 van de Wet natuurbescherming in. Voor de te verwachten soorten geldt, op grond van het provinciale soortenbeleid, bij ruimtelijke ontwikkelingen echter een vrijstelling, waardoor geen ontheffing hoeft te worden aangevraagd. Het is echter in het kader van de zorgplicht wel noodzakelijk om voldoende zorg te dragen voor de aanwezige individuen en al het redelijkerwijs mogelijke dient gedaan te worden om het doden van individuen te voorkomen.

Het doden of verwonden kan plaatsvinden indien schuil- of voortplantingslocaties worden beschadigd. Dit kan door het verwijderen van boomstronken, dicht struweel, compost-, takken- en puinhopen buiten de gevoelige periode van voortplanting of winterrust van de egel uit te voeren. Aanwezige dieren moeten de gelegenheid krijgen om veilig weg te komen.

6.5 Overige soort(groep)en

Overtredingen van de Wet natuurbescherming ten aanzien van beschermde soorten behorend tot de overige soortgroepen zijn wegens het ontbreken van geschikt habitat/verblijfsmogelijkheden, op basis van verspreidingsgegevens, de aanwezigheid van voldoende alternatieven en/of gezien de aard van de ingreep in dit geval niet aan de orde.

7 TOETSING AAN GEBIEDENBESCHERMING

In algemene zin kan er door een plan sprake zijn van negatieve gevolgen, op vanuit de Wet natuurbescherming aangewezen beschermde gebieden. In dit hoofdstuk wordt beschreven voor welke gebieden er mogelijk sprake is van negatieve effecten als gevolg van de voorgenomen ingrepen op de onderzoekslocatie. Verder wordt beschreven of een vervolgtraject noodzakelijk is en wat de eventuele consequenties zijn ten aanzien van vergunningen.

7.1 Natura 2000

De onderzoekslocatie is niet gelegen binnen de grenzen, of in de directe nabijheid van een gebied dat aangewezen is als Natura 2000. Het meest nabijgelegen Natura 2000-gebied, “Leenderbos, Grootte Heide & De Plateaux”, bevindt zich op circa 1,8 kilometer afstand ten zuidoosten van de onderzoekslocatie. Daarnaast bevindt zich het Natura 2000-gebied “Kempenland-West” op circa 4,8 kilometer afstand ten noordwesten van de onderzoekslocatie (zie figuur 41).



Figuur 41. Ligging onderzoekslocatie ten opzichte van Natura 2000.

De onderzoekslocatie is niet gelegen binnen een Natura 2000-gebied. Indien er sprake zou zijn van een effect, betreft dit een extern effect. Externe effecten als gevolg van licht, trilling en geluid als door de voorgenomen plannen op de onderzoekslocatie zijn, gezien de afstand tot de meest nabijgelegen Natura 2000-gebieden niet te verwachten. Externe effecten als gevolg van een toename van stikstofdepositie zijn vanwege de sloop en nieuwbouw op voorhand niet uit te sluiten. Vervolgonderzoek in het kader van de gebiedsbeschermingsparagrafen uit de Wet natuurbescherming ten aanzien van stikstof wordt noodzakelijk geacht. Het onderzoek wordt reeds uitgevoerd door Econsultancy.

7.2 Natuurnetwerk Nederland

De onderzoekslocatie maakt geen deel uit van het Natuurnetwerk. De onderzoekslocatie grenst echter wel aan een gebied behorend tot het Natuurnetwerk Nederland. Het betreft het habitatype droog bos met productie. In figuur 42 is de ligging van de onderzoekslocatie ten opzichte van het Natuurnetwerk Nederland weergegeven.

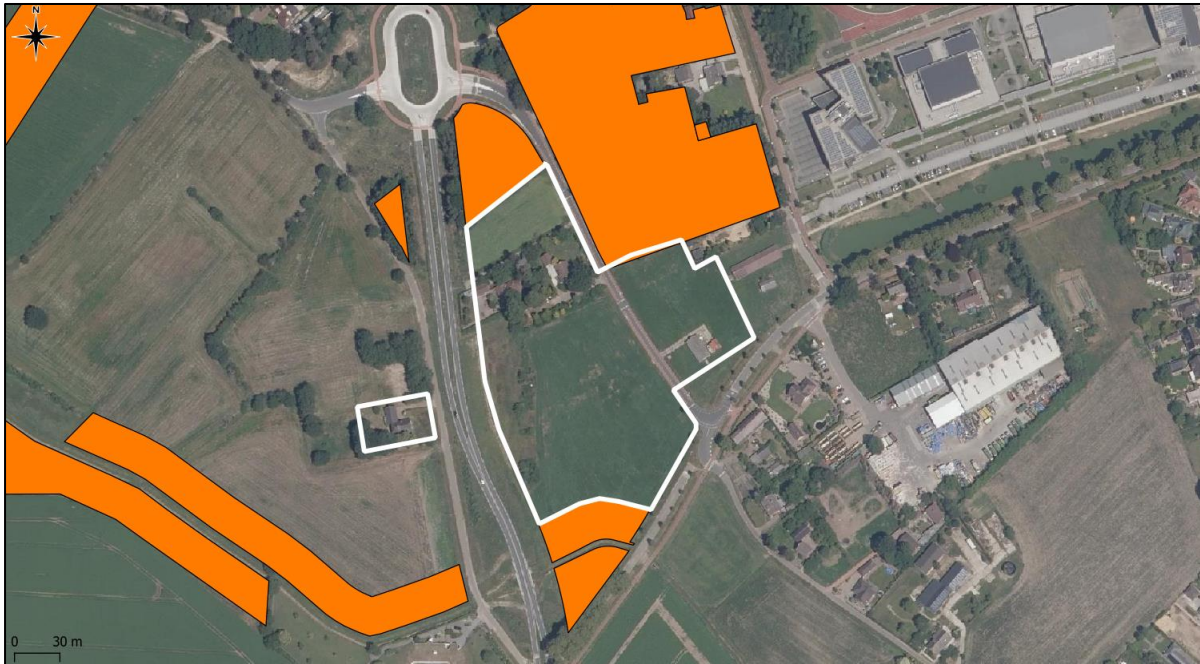

Figuur 42. Ligging onderzoekslocatie ten opzichte van het Natuurnetwerk Nederland.

Initiatiefnemers van ingrepen binnen of in de directe nabijheid van het Natuurnetwerk Nederland dienen in Noord-Brabant de effecten van de ingreep op de wezenlijke waarden en kenmerken van het Natuurnetwerk te onderzoeken. De wezenlijke waarden en kenmerken van het Natuurnetwerk zullen ten opzichte van de oorspronkelijke situatie mogelijk veranderen. Dit zal middels een zogenaamd effectenonderzoek Natuurnetwerk Nederland nader moeten worden onderzocht. Ingrepen die de natuur significant aantasten, mogen niet worden toegestaan in het bestemmingsplan, tenzij ze een groot openbaar belang dienen én er geen alternatieven zijn buiten de natuur.

8 HOUTOPSTANDEN

De Wet natuurbescherming beschermt bos van minimaal 10 are en bomenrijen van minimaal 21 bomen, gelegen buiten de bebouwde kom (de zogenaamde 'houtopstanden'). Het is verboden deze houtopstanden geheel of gedeeltelijk te vellen zonder voorafgaande melding bij gedeputeerde staten. In dit hoofdstuk wordt beschreven of er bij de voorgenomen kap sprake is van meldingsplicht en herplantplicht conform artikel 4.2 en artikel 4.3 van de Wet natuurbescherming. Verder wordt beschreven of er vervolgmaatregelen getroffen dienen te worden ten behoeve van de voorgenomen houtkap.

De bomen op de onderzoekslocatie vallen niet onder de definitie houtopstanden, als bedoeld in paragraaf 4.1 van de Wet natuurbescherming. De te vellen bomen op de onderzoekslocatie betreft een houtopstand in tuinen en op erven. Voor deze houtopstand geldt geen meldingsplicht en herplantplicht. Tevens vormen de bomen op de onderzoekslocatie geen bos van minimaal 10 are of een rij met minimaal 20 bomen. Een overtreding ten aanzien van de Wet natuurbescherming aangaande beschermde houtopstanden is bij de voorgenomen plannen dan ook niet aan de orde.

9 SAMENVATTING EN CONCLUSIES

Econsultancy heeft in opdracht van PartnersRO een quickscan Wet natuurbescherming uitgevoerd aan de Koppelenweg e.o. te Veldhoven.

De quickscan Wet natuurbescherming is uitgevoerd in het kader van een bestemmingsplanwijziging en heeft tot doel om in te schatten of er op de onderzoekslocatie planten- en diersoorten, gebieden of houtopstanden aanwezig zijn die volgens de Wet natuurbescherming een beschermde status hebben en die mogelijk negatieve gevolgen kunnen ondervinden door de voorgenomen ingreep.

De initiatiefnemer is voornemens een nieuw tuincentrum te ontwikkelen met parkeergelegenheden en een magazijn. Tevens wordt het woonhuis aan de Koppelenweg 7 gerenoveerd.

De aanwezigheid van geschikt habitat op de onderzoekslocatie voor de verschillende soorten en soortgroepen is weergegeven in tabel I. In de tabel is samengevat of de voorgenomen ingreep mogelijk verstorend kan werken en wat de consequenties zijn voor eventuele vervolgstappen, zoals soortgericht nader onderzoek of vergunningtrajecten. In de tabel is weergegeven of maatregelen noodzakelijk zijn om overtreding van de Wet natuurbescherming voor bepaalde soortgroepen te voorkomen.

Tabel I. Overzicht geschiktheid onderzoekslocatie voor soortgroepen en te nemen vervolgstappen

Soortgroep		Geschied habitat	Ingreep verstorend	Nader onderzoek	Ontheffingsaanvraag	Bijzonderheden / opmerkingen*
Broedvogels	algemeen	ja	ja	nee	nee	het verwijderen van nestgelegenheden buiten het broedseizoen uitvoeren of voorafgaand aan de werkzaamheden een broedvogelinspectie uitvoeren
	jaarrond beschermd	ja	mogelijk	ja	mogelijk	nader onderzoek naar huismus en steenuil
Vleermuizen	verblijfplaatsen	ja	mogelijk	ja	mogelijk	nader onderzoek naar gewone dwergvleermuis, ruige dwergvleermuis, laatvlieger en gewone grootoorvleermuis
	foerageergebied	ja	nee	nee	nee	-
	vliegroutes	ja	nee	nee	nee	potentiele vliegroutes behouden en rekening houden met storende verlichting. Maatregelen opnemen in ecologisch werkprotocol.
Grondgebonden zoogdieren	Streng beschermd	ja	mogelijk	ja	mogelijk	nader onderzoek naar kleine marterachtigen
	Licht beschermd	ja	mogelijk	nee	nee	aandacht voor zorgplicht ten aanzien van egel, konijn, haas en diverse muizensoorten
Amfibieën		minimaal	mogelijk	nee	nee	aandacht voor zorgplicht ten aanzien van algemene soorten als bastaardkikker, bruine kikker, gewone pad en kleine watersalamander
Reptielen		nee	nee	nee	nee	-
Vissen		nee	nee	nee	nee	-
Libellen en vlinders		nee	nee	nee	nee	-
Overige ongewervelden		nee	nee	nee	nee	-
Vaatplanten		nee	nee	nee	nee	-

Gebiedsbescherming	Gebied aanwezig	Ingreep verstorend	Nader onderzoek	Vergunningplicht	
Natura 2000	1,8 km en 4,8 km	mogelijk	ja	mogelijk	stikstofonderzoek wordt reeds uitgevoerd door Econsultancy.
Natuurnetwerk Nederland	ja	mogelijk	ja	mogelijk	nee, tenzij toets benodigd
Houtopstanden	n.v.t.	n.v.t.	n.v.t.	n.v.t.	-

* Wijzigingen in het planvoornemen kunnen van invloed zijn op de uitkomst van het onderzoek.

Conclusie

Op basis van onderhavige quickscan Wet natuurbescherming dient voor uitvoering van de plannen middels aanvullend veldonderzoek duidelijkheid te worden verkregen omtrent de aan- of afwezigheid van nestlocaties van huismus, steenuil, en verblijfplaatsen van gewone dwergvleermuis, ruige dwergvleermuis, laatvlieger, gewone grootoorvleermuis en kleine marterachtigen. Tevens zal middels aanvullend veldonderzoek duidelijkheid worden verkregen omtrent de aanwezigheid van een functioneel leefgebied van de steenuil.

Overtreding van de Wet natuurbescherming ten aanzien van vliegroutes van vleermuizen is te vermijden als de bosschages, bomenrijen en watergangen rondom de onderzoekslocatie bij de herinrichting functioneel en duurzaam behouden blijven. Hierbij dient er rekening gehouden te worden met verstorende verlichting tijdens de bouwfase en eindfase. Ook dient er geen verlichtingstoename plaats te vinden richting de boom met holte in de bosrand ten noorden van de schuur, welke mogelijk geschikt is voor boombewonende vleermuizen. Maatregelen dienen te worden opgenomen in een ecologisch werkprotocol.

Ten aanzien van algemene broedvogels kunnen overtredingen worden voorkomen door rekening te houden met het broedseizoen of door voorafgaand aan de werkzaamheden een controle op broedgevallen uit te voeren. Het wordt geadviseerd om materiaalopslag en snoeiafval pas te verwijderen buiten het broedseizoen van broedvogels.

Voor beschermde soorten behorend tot de overige soortgroepen zijn overtredingen ten aanzien van de Wet natuurbescherming wegens het ontbreken van geschikt habitat, het ontbreken van sporen en/of vanwege een vrijstelling bij ruimtelijke ontwikkeling niet aan de orde. Wel dient rekening te worden gehouden met de algemene zorgplicht ten aanzien van algemene grondgebonden zoogdieren en amfibieënsoorten.

Externe effecten op het meest nabijgelegen Natura 2000 gebied kunnen niet op voorhand uitgesloten worden. Met betrekking tot de Natura 2000-gebieden wordt geadviseerd om een nader stikstofdepositieonderzoek uit te voeren welke reeds wordt uitgevoerd door Econsultancy. Met betrekking tot het Natuurnetwerk Nederland wordt een nader onderzoek middels een effectenonderzoek Natuurnetwerk Nederland noodzakelijk geacht. Met betrekking tot de beschermde houtopstanden worden bij de voorgenomen werkzaamheden geen bezwaren voorzien in de uitvoering van de voorgenomen herontwikkeling op de onderzoekslocatie.

Econsultancy
Boxmeer, 18 maart 2021

GERAADPLEEGDE BRONNEN

Broekhuizen, S., K. Spoelstra, J. Thissen, K. Canters, & J. Buys 2016. Atlas van de Nederlandse zoogdieren - Natuur van Nederland 12. Naturalis Biodiversity Center & EIS Kenniscentrum Insecten en andere ongewervelden, Leiden.

van Delft, J., J. Kranenbarg, A. de Bruin & P. Frigge 2015. Waarnemingenoverzicht 2014. Bijlage bij RAVON 59 Jaargang 17 (4).

Limpens H., Regelink J. (2017). Vleermuizen en planologie. Zoogdiervereniging, Nijmegen.

Ministerie van Economische Zaken 2016. Soortenbescherming bij ruimtelijke ingrepen. Lees hier wat de Wet natuurbescherming daarover regelt. Versie 1.3, december 2016. Ministerie van Economische Zaken, Den Haag.

Nationale Database Flora en Fauna (NDFF), uitvoerportaal; <https://ndff-ecogrid.nl>, zoekgebied Veldhoven, periode 2016-2021.

Algemene websites

www.eis-nederland.nl (soortgegevens ongewervelden)
www.floron.nl (soortgegevens planten)
www.ravon.nl (soortgegevens amfibieën, reptielen en vissen)
www.rijksoverheid.nl (natuurwetgeving)
www.mijn.rvo.nl (natuurwetgeving)
www.rvo.nl (nationale natuurwetgeving)
www.bij12.nl (kennisdocumenten)
www.sovon.nl (soortgegevens vogels)
www.natura2000.nl (Natura 2000-gebieden en Beschermd Natuurmonumenten)
www.verspreidingsatlas.nl (verspreidingsgegevens)
www.vlinderstichting.nl (soortgegevens vlinders en libellen)
www.zoogdiervereniging.nl (soortgegevens zoogdieren)

Provinciale websites

www.brabant.nl (NNN en beschermde gebieden in Noord-Brabant)

Bijlage 1 toelichting verbodsbepalingen Wet natuurbescherming

Zorgplicht

Het eerste artikel in de Wet natuurbescherming heeft betrekking op de zorgplicht en heeft betrekking op het voorkomen of beperken van schade aan soorten en gebieden, voor zover deze niet middels overige verbodsbepalingen zijn gereguleerd (zie tabel II). Het gaat daarbij in de praktijk vooral om minder streng beschermde soorten, waarbij het onnodig doden, verwonden of beschadigen dient te worden vermeden.

Tabel II. Zorgplicht

Artikel 1.11. Zorgplicht	
1.	Een ieder neemt voldoende zorg in acht voor Natura 2000-gebieden, bijzondere nationale natuurgebieden en voor in het wild levende dieren en planten en hun directe leefomgeving.
2.	De zorg houdt in elk geval in dat een ieder die weet of redelijkerwijs kan vermoeden dat door zijn handelen of nalaten nadelige gevolgen kunnen worden veroorzaakt voor een Natura 2000-gebied, een bijzonder nationaal natuurgebied of voor in het wild levende dieren en planten: <ol style="list-style-type: none"> dergelijke handelingen achterwege laat, dan wel, indien dat achterwege laten redelijkerwijs niet kan worden gevegd, de noodzakelijke maatregelen treft om die gevolgen te voorkomen, of voor zover die gevolgen niet kunnen worden voorkomen, deze zoveel mogelijk beperkt of ongedaan maakt.

Overtreding van de zorgplicht is niet strafbaar gesteld; “de zorgplicht kan wel door toepassing van bestuursdwang worden gehandhaafd”. Deze formulering van de zorgplicht brengt met zich mee dat wanneer men een bepaalde handeling wilt verrichten die gevolgen voor natuurwaarden zou kunnen hebben, men zich daaraan voorafgaand op de hoogte stelt van de aanwezige natuurwaarden, de kwetsbaarheid ervan en de mogelijke gevolgen daarvoor van het voorgenomen handelen. De zorgplicht is te allen tijde van toepassing, ook al vindt er geen overtreding van een verbodsbepaling plaats. Indien er aanleiding is maatregelen te nemen ten aanzien van de zorgplicht, zal dat voor het betreffende beschermde natuurgebied en de betreffende soortgroep in deze rapportage worden aangegeven.

Soortenbescherming

De Wet natuurbescherming onderscheidt beschermingsregimes voor soorten op grond van internationale verdragen, aangevuld met soorten die vanuit een nationaal oogpunt beschermd worden. Hierdoor zijn er in de Wet natuurbescherming drie verschillende verbodsartikelen per categorie soorten;

- soorten van de Vogelrichtlijn (*artikel 3.1*);
- soorten van de Habitatrichtlijn en de verdragen van Bern en Bonn (*artikel 3.5*);
- andere soorten (*artikel 3.10*).

In tabel III t/m V worden deze artikelen nader toegelicht.

Tabel III. Verbodsbepalingen en toelichting Artikel 3.1 Wet natuurbescherming

Artikel 3.1. Soorten van de Vogelrichtlijn	
1.	Het is verboden opzettelijk van nature in Nederland in het wild levende vogels van soorten als bedoeld in artikel 1 van de Vogelrichtlijn te doden of te vangen.
2.	Het is verboden opzettelijk nesten, rustplaatsen en eieren van vogels als bedoeld in het eerste lid te vernielen of te beschadigen, of nesten van vogels weg te nemen.
3.	Het is verboden eieren van vogels als bedoeld in het eerste lid te rapen en deze onder zich te hebben.
4.	Het is verboden vogels als bedoeld in het eerste lid opzettelijk te storen.
5.	Het verbod, bedoeld in het vierde lid, is niet van toepassing indien de storing niet van wezenlijke invloed is op de staat van instandhouding van de desbetreffende vogelsoort.
Toelichting	
Alle inheemse vogelsoorten in Nederland vallen onder de Vogelrichtlijn. De Vogelrichtlijn is een richtlijn vanuit de Europese Unie uit 1979 en heeft betrekking op de instandhouding van alle natuurlijk in het wild levende vogelsoorten op het Europese grondgebied van de Lidstaten waarop het Verdrag van toepassing is. De lijst met soorten is niet limitatief.	

Tabel IV. Verbodsbepalingen en toelichting Artikel 3.5 Wet natuurbescherming

Artikel 3.5. In het wild levende dieren van soorten, genoemd in bijlage IV, onderdeel a, bij de Habitatrichtlijn, bijlage II bij het Verdrag van Bern of bijlage I bij het Verdrag van Bonn	
1.	Het is verboden in het wild levende dieren van deze soorten in hun natuurlijk verspreidingsgebied opzettelijk te doden of te vangen.
2.	Het is verboden dieren als bedoeld in het eerste lid opzettelijk te verstoren.
3.	Het is verboden eieren van dieren als bedoeld in het eerste lid in de natuur opzettelijk te vernielen of te rapen.
4.	Het is verboden de voortplantingsplaatsen of rustplaatsen van deze dieren te beschadigen of te vernielen.
5.	Het is verboden planten van soorten uit de Habitatrichtlijn of het Verdrag van Bern in hun natuurlijke verspreidingsgebied opzettelijk te plukken en te verzamelen, af te snijden, te ontwortelen of te vernielen.
Toelichting	
Het gaat bij artikel 3.5 over in het wild levende dieren van verschillende soortgroepen. In de wet wordt voor vogelsoorten uit bijlage II van het verdrag van Bern geen uitzondering gemaakt. Van de vogelsoorten die in Nederland voorkomen is hieronder een selectie gemaakt. Van de overige soortengroepen zijn alle soorten genoemd.	
Soorten	
Planten	drijvende waterweegbree, groenknolorchis, kruipend moerasscherm, zomerschroeforchis
Zoogdieren	bever, hamster, hazelmuis, lynx, Noordse woelmuis, otter, wolf, wilde kat
Walvisachtigen	bruinvis, bultrug, butskop (hille), dwergpotvis, dwergvinvis, gestreepte dolfin, gewone dolfin, gewone spitsdolfijn, gewone vinvis, griend, grijze dolfin, kleine zwaardwalvis, narwal, Noordse vinvis, orka, potvis, spitsdolfijn van Gray, tuimelaar, walrus witflankdolfijn, witsnuitdolfijn, witte dolfin
Vleermuizen	Bechsteins vleermuis, bosvleermuis, Brandts vleermuis, franjestaart, gewone baardvleermuis, gewone dwergvleermuis, gewone grootoorvleermuis, grijze grootoorvleermuis, grote hoefijzerneus, grote rosse vleermuis, ingekorven vleermuis, kleine dwergvleermuis, kleine hoefijzerneus, laatvlieger, meervleermuis, mopsvleermuis, Noordse vleermuis, rosse vleermuis, ruige dwergvleermuis, tweekleurige vleermuis, vale vleermuis, watervleermuis
Amfibieën	boomkikker, geelbuikvuurpad, heikikker, kamsalamander, knoflookpad, poelkikker, rugstreppad, vroedmeesterpad
Reptielen	dikkopschildpad, gladde slang, Kemps' zeeschildpad, lederschildpad, muurhagedis, soepschildpad, zandhagedis
Vissen	houting, steur
Vlinders	apollovlinder, boszandoog, donker pimpernelblauwtje, grote vuurvlinder, moerasparelmoervlinder, monarchvlinder, pimpernelblauwtje, teunisbloempijlstaart, tijmblauwtje, zilverstreephoibeestje
Libellen	bronslibel, gaffellibel, gevlekte witsnuitlibel, groene glazenmaker, mercurwaterjuffer, Noordse winterjuffer, oostelijke witsnuitlibel, rivierrombout, sierlijke witsnuitlibel
Insecten	brede geelrandwaterroofkever, gestreepte waterroofkever, heldenbok, juchtleerkever, oeveraas, vermiljoenkever
Overig	Bataafse stroommossel, platte schijfhoren

Artikel 3.5. In het wild levende dieren van soorten, genoemd in bijlage IV, onderdeel a, bij de Habitatrichtlijn, bijlage II bij het Verdrag van Bern of bijlage I bij het Verdrag van Bonn

Vogels	appelvink, baardman, beflijster, bergeend, bergfluit, bijeneter, blauwborst, blauwe kiekendief, boerenzwaluw, bontbekplevier, bonte strandloper, bonte vliegenvanger, boomklover, boomkruiper, boompieper, boomvalk, bosrietzanger bosruiter, bosuil, braamsluiper, brandgans, bruine kiekendief, buizerd, casarca, Cetti's zanger, draaihals, duinpieper, dwergmeeuw, dwergster, Engelse kwikstaart, Europese kanarie, fitis, fluit, geelgors, gekraagde roodstaart, gele kwikstaart, geoorde fuut, glanskop, goudhaan, grasmus, graspieper, graszanger, grauwe kiekendief, grauwe klauwier, grauwe vliegenvanger, griel, groene specht, groenling, grote bonte specht, grote gele kwikstaart, grote karekiet, grote stern, grote zilverreiger, havik, heggenmus, hop, huiszwaluw, ijsvogel, kerkuil, klapekster, klein waterhoen, kleine barmsijs, kleine bonte specht, kleine karekiet, kleine plevier, kleine zilverreiger, kleinste waterhoen, kluut, kneu, koolmees, koereiger, kraanvogel, krekeltzanger, kortsnavelboomkruiper, kruisbek, kuifmees, kwak, kwartelkoning, lepelaar, matkop, middelste bonte specht, nachtegaal, Noordse stern, oehoe, oeverloper, oeverpieper, oeverzwaluw, ooievaar, orpheusspotvogel, paapje, pestvogel, pimpelmees, poelruiter, porseleinhoen, purperreiger, putter, ransuil, rietgors, rietzanger, rode wouw, roerdomp, roodborst, roodborsttapuit, roodhalsfuut, rouwkwikstaart, sijs, slangenarend, slechtvalk, smelleken, snor, sperwer, spotvogel, sprinkhaanzanger, steenuil, steltkluut, strandplevier, taigaboomkruiper, tapuit, tijtjaf, torenvalk, tuinfluit, velduil, visarend, visdief, vuurgoudhaan, wespandief, wielewaal, winterkoning, witbandkruisbek, witte kwikstaart, witwangster, nachtzwaluw, woudaap, zeearend, zwarte mees, zwarte ooievaar, zwarte roodstaart, zwarte specht, zwarte stern, zwarte wouw, zwartkop, zwartkopmeeuw
--------	---

Tabel V. Verbodsbepalingen en toelichting Artikel 3.10 Wet natuurbescherming

Artikel 3.10. Andere soorten		
Het is verboden om: <ol style="list-style-type: none"> In het wild levende zoogdieren, amfibieën, reptielen, vissen, vlinders, libellen en kevers van de soorten, genoemd in de bijlage, onderdeel A1, bij deze wet, opzettelijk te doden of te vangen. De vaste voortplantingsplaatsen of rustplaatsen van dieren als bedoeld in onderdeel a opzettelijk te beschadigen of te vernielen. Vaatplanten van de soorten, genoemd in de bijlage, onderdeel B2, bij deze wet, in hun natuurlijke verspreidingsgebied opzettelijk te plukken en te verzamelen, af te snijden, te ontwortelen of te vernielen. 		
Toelichting		
Het gaat bij artikel 10 om in het wild levende zoogdieren, amfibieën, reptielen, vissen, vlinders, libellen en kevers. Dieren zijn opgenomen in bijlage onderdeel A1. Planten zijn opgenomen in bijlage onderdeel B2 van de Wet natuurbescherming. Voor een aantal zoogdieren, amfibieën en reptielen geldt per provincie een vrijstelling onder bepaalde voorwaarden. Dit verschilt per provincie. De betreffende soorten zijn aangegeven met een sterretje. Daarnaast is het mogelijk dat sommige provincies ook 'eigen' beschermde soorten hanteren, als aanvulling op het landelijke.		
Soorten		
Dieren	Zoogdieren	aardmuis*, boommarter, bosmuis*, bunzing*, damhert, das, dwergmuis*, dwergspitsmuis*, edelhert, eekhoorn*, egel*, eikelmuis, gewone bosspitsmuis*, gewone zeehond, grote bosmuis, grijze zeehond, haas*, hermelijn*, huisspitsmuis*, konijn*, molmuis, ondergrondse woelmuis*, ree*, rosse woelmuis*, steenmarter*, tweekleurige bosspitsmuis*, veldmuis*, veldspitsmuis, vos*, waterspitsmuis, wezel*, wild zwijn, woelrat*
	Amfibieën	Alpenwatersalamander, bruine kikker*, gewone pad*, kleine watersalamander*, meerkikker*, middelste groene kikker*, vinpootsalamander, vuursalamander
	Reptielen	adder, hazelworm*, levendbarende hagedis*, ringslang
	Vissen	beekdonderpad, beekprik, elrits, gestippelde alver, grote modderkruiper, kwabaal
	vlinders	aardbeivlinder, bosparemoervlinder, bruin dikkopje, bruine eikenpage, donker pimpernelblauwtje, duinparemoervlinder, gentiaanblauwtje, grote paremoervlinder, grote vos, grote vuurvlinder, grote weerschijnvlinder, iepenpage, kleine heivlinder, kleine ijsvogelvlinder, kommavlinder, pimpernelblauwtje, sleedoornpage, spiegel dikkopje, veenbesblauwtje, veenbosparemoervlinder, veenhoibeestje, veldparemoervlinder, zilveren maan
	Libellen	beekrombout, bosbeekjuffer, donkere waterjuffer, gevlekte glanslibel, gewone bronlibel, hoogveenglanslibel, Kempense heidelibel, speerwaterjuffer
	Overige soorten	Europese rivierkreeft, vliegend hert
Planten		akkerboterbloem, akkerdoornzaad, akkerogentroost, beklierde ogentroost, berggamander, bergnachtsorchis, blaasvaren, blauw guichelheil, bokkenorchis, bosboterbloem, bosdravik, brave hendrik, brede wolfsmelk, breed wollegras, bruinrode wespenorchis, dennenorischis, dreps, echte gamander, franjegentiaan, geelgroene wespenorchis, geplooid vrouwenmantel, getande veldsla, gevlekt zonneroosje, glad biggenkruid, gladde zegge, groene nachtorchis, groensteel, groot spiegelklokje, grote bosaardbei, grote leeuwenklauw, honingorchis, kalkboterbloem, kalketrip, karthuiseranjer, karwijselie, kleine ereprijs, kleine schorseneer, stijve wolfsmelk, kleine wolfsmelk, kluwenklokje, knollathyrus, knolspirea, korensla, kranskarwij, kruip-tijm, lange zonnedauw, liggende ereprijs, moerasgamander, muurbloem, naakte lathyrus, naaldenkervel, pijlscheefkalk, roggelelie, rood peperboompje, rozenkransje, ruw parelzaad, scherpkruid, schubvaren, schubzegge, smalle raai, spits havikskruid, steenbraam

Volgens artikel 3.31 zijn de verboden, bedoeld in de artikelen 3.1, 3.5 en 3.10 niet van toepassing op handelingen die zijn beschreven in en aantoonbaar worden uitgevoerd overeenkomstig een door het Ministerie van Economische Zaken goedgekeurde gedragscode en die plaatsvinden in het kader van bestendig beheer, bestendig gebruik, of ruimtelijke ontwikkeling of inrichting.

Houtopstanden

De bescherming van houtopstanden onder conform hoofdstuk 4 van de Wet natuurbescherming heeft als doel om het aanwezige areaal bos in Nederland te behouden. Onder houtopstanden vallen alle zelfstandige eenheden van bomen, boomvormers of struiken van een oppervlakte van tien are of meer of rijbeplanting die meer dan twintig bomen omvat.

Binnen de Wet natuurbescherming zijn op houtopstanden de artikelen van toepassing die zijn opgenomen in tabel VI.

Tabel VI. Bescherming houtopstanden in de Wet natuurbescherming

Artikel 4.1	<p>De artikelen uitgezonderd artikel 4.6 zijn niet van toepassing op:</p> <ol style="list-style-type: none"> Houtopstanden binnen de bij besluit van de gemeenteraad vastgestelde grenzen van de bebouwde kom; Houtopstanden op erven of in tuinen; Fruitbomen en windschermen om boomgaarden; Naaldbomen, kennelijk bedoeld om te dienen als kerstbomen, indien niet ouder dan twintig jaar; Kweekgoed; Wegbeplantingen, beplantingen langs waterwegen en eenrijige beplantingen langs landbouwgronden bestaande uit wilgen en populieren; het dunnen van een houtopstand; uit populieren, wilgen, essen of elzen bestaande beplantingen die kennelijk zijn bedoeld voor de productie van houtige biomassa, indien zij: <ol style="list-style-type: none"> ten minste eens per tien jaar worden geoogst; bestaan uit minstens tienduizend stoven per hectare per beplantingseenheid, zijnde een aaneengesloten beplanting die niet wordt doorsneden door onbeplante stroken breder dan twee meter, en zijn aangelegd na 1 januari 2013.
Artikel 4.2	<p>1. Het is verboden een houtopstand geheel of gedeeltelijk te vellen of te doen vellen, met uitzondering van het periodiek vellen van griend- of hakhout, zonder voorafgaande melding daarvan bij gedeputeerde staten.</p> <p>3. Gedeputeerde staten kunnen het vellen van houtopstanden telkens voor ten hoogste vijf jaar verbieden ter bescherming van bijzondere natuur- of landschapswaarden.</p>
Artikel 4.3 lid 1 en 2	<p>Ingeval een houtopstand geheel of gedeeltelijk is geveld, met uitzondering van het periodiek vellen van griend- of hakhout, of anderszins teniet is gegaan, draagt de rechthebbende zorg voor het op bosbouwkundig verantwoorde wijze herbeplanten van dezelfde grond binnen drie jaar na het vellen of tenietgaan van de houtopstand.</p> <p>De rechthebbende vervangt binnen drie jaar na de herbeplanting, bedoeld in het eerste lid, herbeplanting die niet is aangeslagen.</p>
Artikel 4.4 lid 1	<p>De artikelen 4.2, eerste en derde lid, en 4.3, eerste en tweede lid, zijn niet van toepassing op:</p> <p>het vellen van houtopstanden en herbeplanten op een wijze die is beschreven in en aantoonbaar wordt gerealiseerd overeenkomstig een door Onze Minister goedgekeurde gedragscode.</p> <p>het vellen van houtopstanden ter uitvoering van een instandhoudingsmaatregel of een passende maatregel in het kader van natuurontwikkeling en -beheer</p>
Artikel 4.5	<p>Gedeputeerde staten kunnen ontheffing verlenen van artikel 4.3, eerste en tweede lid, ten behoeve van herbeplanting op andere grond, indien de herbeplanting voldoet aan bij provinciale verordening gestelde regels.</p>

Bijlage 2 Verklarende woordenlijst

Externe werking

Niet alleen activiteiten in een Natura 2000-gebied/NNN hebben invloed op de staat van instandhouding van het gebied, ook activiteiten buiten het gebied kunnen de natuurwaarden in een gebied beïnvloeden. Dit wordt "externe werking" genoemd. Er bestaat geen ruimtelijke grens voor externe werking: bepalend zijn de effecten op de instandhoudingsdoelstellingen van de soorten en habitattypen in het Natura 2000-gebied/NNN, ongeacht de afstand tot het beschermde gebied.

Expert Judgement

Inschatting van een deskundige op grond van zijn kennis en ervaring.

Foerageerhabitat

Het gebied waarbinnen een soort voedsel zoekt.

Foerageren

Zoeken en vinden van voedsel door dieren (jachtgebied).

Functioneel leefgebied

Hiermee wordt het gebied dat is benodigd om de functionaliteit van een voortplantingsplaats of van een vaste- rust of voortplantingsplaats te behouden. Een nestlocatie of voortplantingsplaats kan bijvoorbeeld alleen succesvol functioneren, wanneer er voldoende habitat (schuilgelegenheid, voedsel etc.) van voldoende kwaliteit aanwezig is om te kunnen paren, eieren te leggen en jongen groot te brengen.

Gunstige staat van instandhouding

Er is sprake van een gunstige staat van instandhouding van een soort of habitatype als de omstandigheden waarin de soort of het habitatype voorkomt perspectief bieden op een duurzaam voortbestaan van die soort of dat habitatype.

Habitat

Omvat de plaatsen waar een bepaald organisme voorkomt doordat de abiotische en biotische factoren (niet levende en levende natuur) van die plaatsen voldoen aan de eisen en toleranties die het organisme stelt om te kunnen overleven, groeien en zich voortplanten.

Kraamverblijfplaats

Voortplantingsplaats van vleermuizen. Het gaat hierbij vaak om de vrouwelijke exemplaren van een kolonie (ook wel kraamgroep genoemd) die gezamenlijk hun jongen grootbrengen. De aantallen vleermuizen in een kraamgroep kan oplopen tot meerdere honderden exemplaren.

Landschappelijk inpassingsplan

Het inpassen van ruimtelijke ontwikkelingen in het buitengebied middels een ontwerp van de groenvoorziening, dat voldoet aan het beleid ten aanzien van ruimtelijke kwaliteit. Hierdoor wordt zorg gedragen dat een ruimtelijke ontwikkeling past in het landschap.

Landhabitat

Amfibieën zijn voor de voortplanting afhankelijk van water. Buiten de voortplantingsperiode maakt de soortgroep gebruik van landhabitat als onderdeel van het leefgebied. Landhabitat voor amfibieën omvat onder andere structuurrijke of opgaande vegetatie zoals (loof)bos, houtwallen, struikgewas, heide, ruigtekruiden, vegetaties en moeras.

Mitigerende maatregelen

Maatregelen die negatieve effecten bij een ingreep voorkomen of reduceren.

Omgevingscheck

Een omgevingscheck wordt uitgevoerd bij verlies van leefgebied van een jaarrond beschermde functie van een soort die door een ingreep (tijdelijk) verloren gaat. De omgeving van de ingreep wordt door een ter zake deskundige beoordeeld op aanwezigheid van voldoende alternatief leefgebied en/of potentiële verblijfplaatsen.

Ontheffing

De Wet natuurbescherming is bedoeld om planten- en diersoorten die vrij in het wild leven te beschermen. Om deze kwetsbare soorten te beschermen bevat de Wet natuurbescherming een aantal verbodsbepalingen. Onder bepaalde voorwaarden mogen de activiteiten wel doorgaan, daarvoor kan een ontheffing benodigd zijn. Een ontheffing is een besluit waarbij in een individueel concreet geval een uitzondering op een wettelijk verbod wordt gemaakt.

Paarverblijfplaats

Dit is een verblijfplaats die hoofdzakelijk in het najaar (september/oktober) door vleermuizen worden gebruikt om te paren. Eén mannetje kan een dergelijke verblijfplaats met meerdere vrouwtjes delen. In de omgeving van de paarverblijfplaats wordt veelal door het territoriale mannetje middels baltsvluchten getracht vrouwtjes aan te lokken.

Projectplan

Een projectplan dient als begeleidend document voor een ontheffingsaanvraag. In het projectplan zijn maatregelen verwoord waarmee de functionaliteit van een rust- of voortplantingsplaats van een beschermde soort behouden blijft en schade aan individuen wordt voorkomen.

Populatie

Een biologische populatie is een groep individuen van dezelfde soort die zich onderling voortplant en als zodanig geïsoleerd is van andere zulke groepen.

Rode Lijst

Rode Lijsten laten zien welke soorten zijn verdwenen en welke soorten in een gebied sterk zijn achteruitgegaan of zeldzaam zijn. Er bestaan verschillende Rode Lijsten. Voor vogels, voor zoogdieren, planten, paddenstoelen, insecten en voor allerlei andere soortgroepen. Rode Lijsten hebben geen officiële juridische status. Plaatsing op de lijst maakt een dier dus nog geen 'beschermde diersoort' in de zin van de Wet natuurbescherming. De Rode Lijsten hebben in de praktijk wel een belangrijke signaleringfunctie. Door de Rode Lijst te raadplegen, kunnen alle instellingen die met natuurbehoud te maken hebben rekening houden met bedreigde soorten.

Significant negatief effect

Een effect is in het kader van de Wet natuurbescherming significant als de instandhoudingsdoelen van het Natura 2000-gebied dreigen te worden aangetast.

Het begrip 'significant' staat centraal in de toepassing van het beschermingsregime voor Natura 2000-gebieden bij zowel vaststelling van beheerplannen als de vergunningverlening. Het bepaalt of een uitvoerige toetsing, een zogenaamde passende beoordeling, moet worden uitgevoerd. Indien als gevolg van een ingreep de toekomstige oppervlakte habitat of leefgebied, aantal van een soort of kwaliteit van een habitat lager zal worden dan zoals bedoeld in de instandhoudingsdoelstelling, dan kan sprake zijn van significante gevolgen. Voor het goede begrip, de soorten hoeven er niet te zitten, het gebied moet geschikt zijn voor de soorten.

Voortplantingsplaats of rustplaats

Een plek binnen het leefgebied van een soort die essentieel is voor de levenscyclus van een individu. De Wet natuurbescherming omschrijft niet exact wat een vaste rust- of voortplantingsplaats is. Dit is soortafhankelijk.

Vliegroute

Een vaste route die door vleermuizen wordt gebruikt tussen de verblijfplaatsen naar foerageergebieden.

Winterverblijfplaats

Verblijfplaats die gebruikt wordt om de periode van winterrust te overbruggen. Voor vleermuizen zijn dit vorstvrije, maar koele en vochtige plekken. Er kans sprake zijn van massaverblijfplaatsen, verblijfplaatsen van kleine groepen of één of enkele individuen.

Zomerverblijfplaats

Buiten de kraamperiode worden deze door groepjes vrouwtjes en jongen gebruikt, in de kraamperiode door individuele mannetjes.

