

Quickscan flora en fauna
Kapelstraat-Noord 144 te Veldhoven
(2006/246/LB-01, versie 0)



ADVISEURS
IN BOUWEN,
MILIEU &
VEILIGHEID



Quickscan flora en fauna

in opdracht van

Hendrix & Huybregts Makelaars
T.a.v. de heer D. Hendrix
Amalia van Anhaltstraat 4
5616 BH EINDHOVEN

betreffende locatie

Kapelstraat-Noord 144
Veldhoven

documentkenmerk

2006/246/LB-01

versie

0

vestiging

Nuenen

datum

4 september 2020

opgesteld door:

ing. J.H.J. van Bree
Projectleider ecologie

gecontroleerd door:

ing. L. Bouwmans
Projectleider ecologie

Dit document is digitaal gegenereerd en derhalve niet voorzien van een handtekening. De inhoud is aantoonbaar gecontroleerd en vrijgegeven. Het document mag uitsluitend in zijn geheel worden gereproduceerd. Door derden aangebrachte wijzigingen en/of toevoegingen dan wel oneigenlijk gebruik van het document vallen niet onder de verantwoording van Tritium Advies.

Tritium Advies B.V.

Adviseurs in bouwen, milieu en veiligheid

T. 088 44 02 900

E. info@tritium.nl

I. www.tritium.nl

KvK-nr. 17108024

Tritium Advies is gevestigd in:

Arkel >> Neer >> Nuenen >>

Prinsenbeek >> Rijkevoort

Inhoudsopgave

	pagina
1 Inleiding	1
2 Bronnenonderzoek	3
2.1 Gebieden	3
2.2 Soorten	5
3 Veldbezoek	6
4 Resultaten	7
4.1 Flora	7
4.2 Vogels	7
4.3 Grondgebonden zoogdieren	8
4.4 Vleermuizen	9
4.5 Amfibieën, reptielen en vissen	9
4.6 Ongewervelden/ overige soorten	10
5 Conclusies	11
5.1 Beschermde gebieden	11
5.2 Soorten	11
5.3 Zorgplicht	12
5.4 Eindconclusie	13
5.5 Advies	13
6 Literatuurlijst	14

Bijlagen

	aantal pagina's (excl. voorblad)
1. fotobijlage veldbezoek van 24 augustus 2020	6

1 Inleiding

In opdracht van Hendrix & Huybregts Makelaars is een quickscan flora en fauna uitgevoerd ten behoeve van het voornemen om op de locatie Kapelstraat-Noord 144 te Veldhoven de aanwezige bebouwing te slopen en het terrein opnieuw in te richten. Het plangebied betreft de kadastrale percelen gemeente Veldhoven, sectie D, nummer 1064 en 1065. Het plangebied heeft een oppervlakte van circa 860 m². Het onderzoeksgebied is thans bestemd als "Wonen" en bestaat in de huidige situatie uit een leegstaande woning met bijbehorende tuin.



Figuur 1: huidige situatie plangebied (blauw omljnd)
(bron: www.perceelloep.nl)

Doel van het onderhavige onderzoek is om te bepalen of de wijzigingen binnen het plangebied mogelijk leiden tot overtreding van de Wet natuurbescherming (verder: Wnb). Het is noodzakelijk om voorafgaande aan ruimtelijke ingrepen en inrichting te toetsen of de geplande activiteiten geen negatief effect hebben op beschermde plant- en/of diersoorten en leefgebieden.

Op basis van de ecologische waarden van een planlocatie zal uit een verkennend flora- en faunaonderzoek (quickscan) blijken of er een overtreding te verwachten is van de Wnb. Tevens wordt vastgesteld of er meer soortgegevens nodig zijn door middel van inventarisatie en of er een uitgebreide studie noodzakelijk is naar de effecten van een ruimtelijke ingreep. In veel situaties zal het uitvoeren van een verkennend onderzoek echter reeds voldoende zijn om aan te tonen of een plan uitgevoerd kan worden met of zonder enkele eenvoudige maatregelen of aanpassingen om een overtreding van de Wnb te voorkomen.

Uit onderstaande luchtfoto (figuur 2) kan worden opgemaakt dat het plangebied in de bebouwde kom van Veldhoven is gelegen.

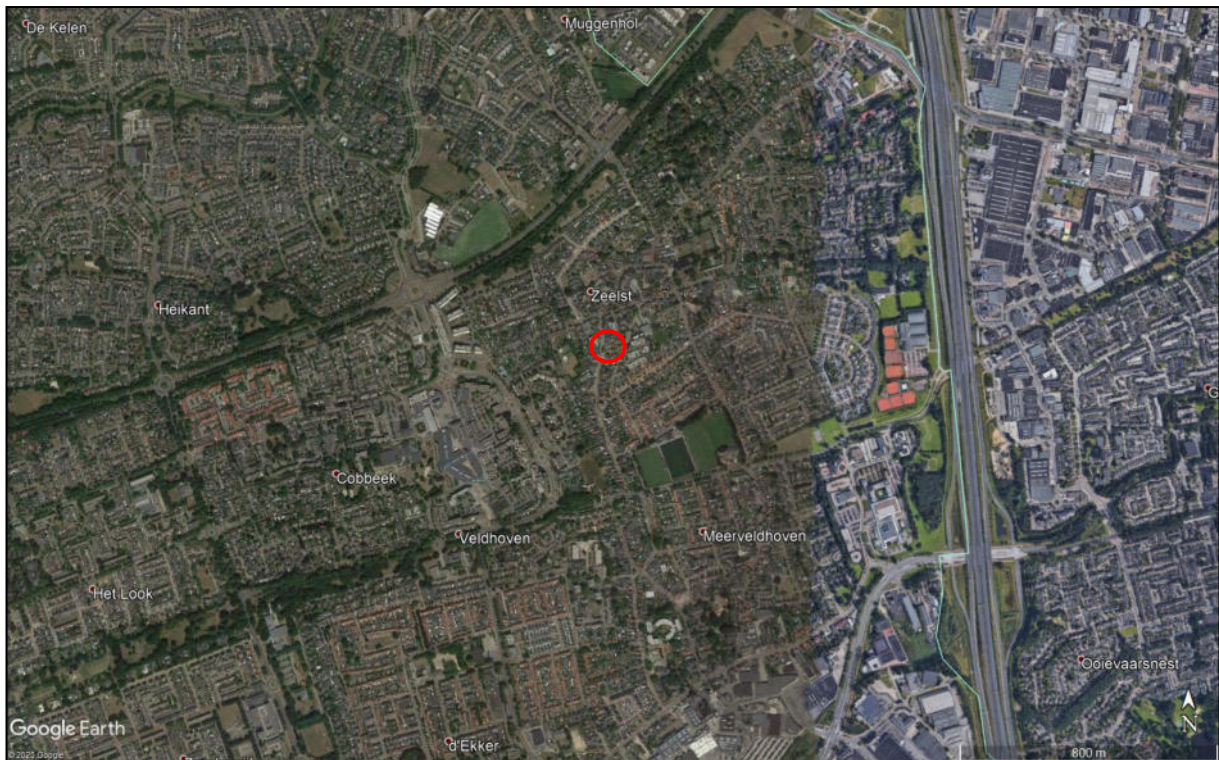

Figuur 2: luchtfoto van de omgeving van het plangebied (rood omcirkeld)
(bron: Google Earth)

2 Bronnenonderzoek

Onderhavig onderzoek richt zich met name op soortenbescherming en in beperktere mate op het gebiedsbeschermingsdeel van de Wnb (Natura 2000). In het uitgevoerde bronnenonderzoek is gekeken naar de mogelijke aanwezigheid van beschermde soorten in het plangebied. Onder andere is hierbij gebruik gemaakt van de zoogdierenatlas (Broekhuizen et al., 2016) en enkele digitale verspreidingsatlassen. De bevindingen van dit literatuuronderzoek zijn weergegeven in de navolgende twee paragrafen.

2.1 Gebieden

In navolgende figuren 3 en 4 is het plangebied met haar ecologisch waardevolle gebieden in highlights weergegeven. In figuur 3 zijn de Natura 2000-gebieden met de limegroene en gele kleuren aangeduid. In figuur 4 (op de volgende pagina) betreffen de groene en oranje highlights het Natuurnetwerk Nederland (verder: NNN) in de provincie Noord-Brabant ook wel Natuurnetwerk Brabant (verder: NNB) genoemd. De Natura 2000-gebieden liggen grotendeels binnen het NNN. De Natura 2000-gebieden die geen onderdeel zijn van het NNN betreffen vooral agrarische gebieden en hebben een beperkter beschermingsregime. Van de gebieden die wel binnen NNN zijn gelegen worden, naast de specifieke soorten en habitattypen (Vogelrichtlijn en Habitatrichtlijn), ook de wezenlijke kenmerken en waarden beschermd.

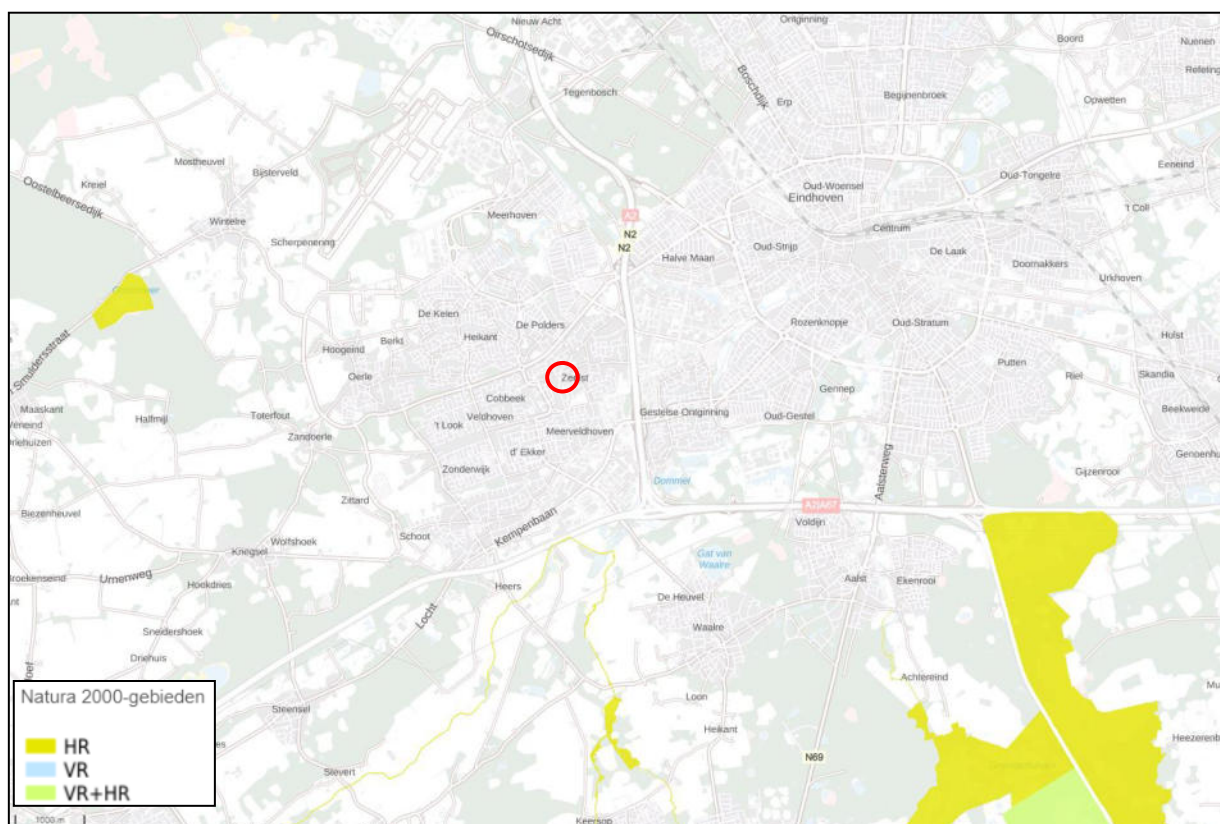

Figuur 3: plangebied en omgeving (rood omcirkeld) met relevante natuurgebieden
(bron: <https://www.atlasleefomgeving.nl/kaarten>)

Uit figuur 3 kan worden afgeleid dat het plangebied niet in Natura 2000-gebied is gelegen.

Het dichtstbijzijnde Natura 2000-gebied is op een afstand van circa 2,4 kilometer ten zuiden van het plangebied gelegen en betreft een watergang behorende tot het gebied "Leenderbos, Grootte Heide & De Plateaux". Het dichtstbijzijnde landhabitat is op een afstand van 4,8 kilometer ten zuiden van het plangebied gelegen en behoort eveneens tot het eerdergenoemde Natura 2000-gebied.

De natuurgebieden Leenderbos, Grootte Heide en De Plateaux liggen in het gebied tussen Eindhoven en de Belgische grens. De gebieden omvatten een deel van de hogere dekzandruggen en beekdalen en zijn uitgestrekte heidevelden en stuifzanden bewaard gebleven, net als enkele vennen en bossen. Tegen de Belgische grens liggen vloeivelden. Dit zijn hooilanden die door een stelsel van geulen en kanaaltjes wordt bevoeid door kalkrijk Maaswater. Hierdoor ontstaan unieke natuurwaarden in het gebied.

De doelsoorten in het Natura 2000-gebied "Leenderbos, Grootte Heide en De Plateaux" betreffen onder andere de beekprik, bittervoorn, kamsalamander, gevlekte witsnuitlibel en drijvende waterweegbree. Daarnaast zijn de habitattypen die in het gebied voorkomen zoals stuifzandheiden met struikhei onderdeel van de instandhoudingsdoelstellingen.

In de navolgende figuur 4, overgenomen uit de kaart van het Natuurbeheerplan van de provincie Noord-Brabant is wederom het aandachtsgebied omcirkeld. Ook uit deze figuur blijkt dat het plangebied niet in een beschermd gebied ligt. Het dichtstbijzijnde natuurgebied behorende tot het NNB is op een afstand van circa 2,0 kilometer ten zuidoosten van het plangebied gelegen.

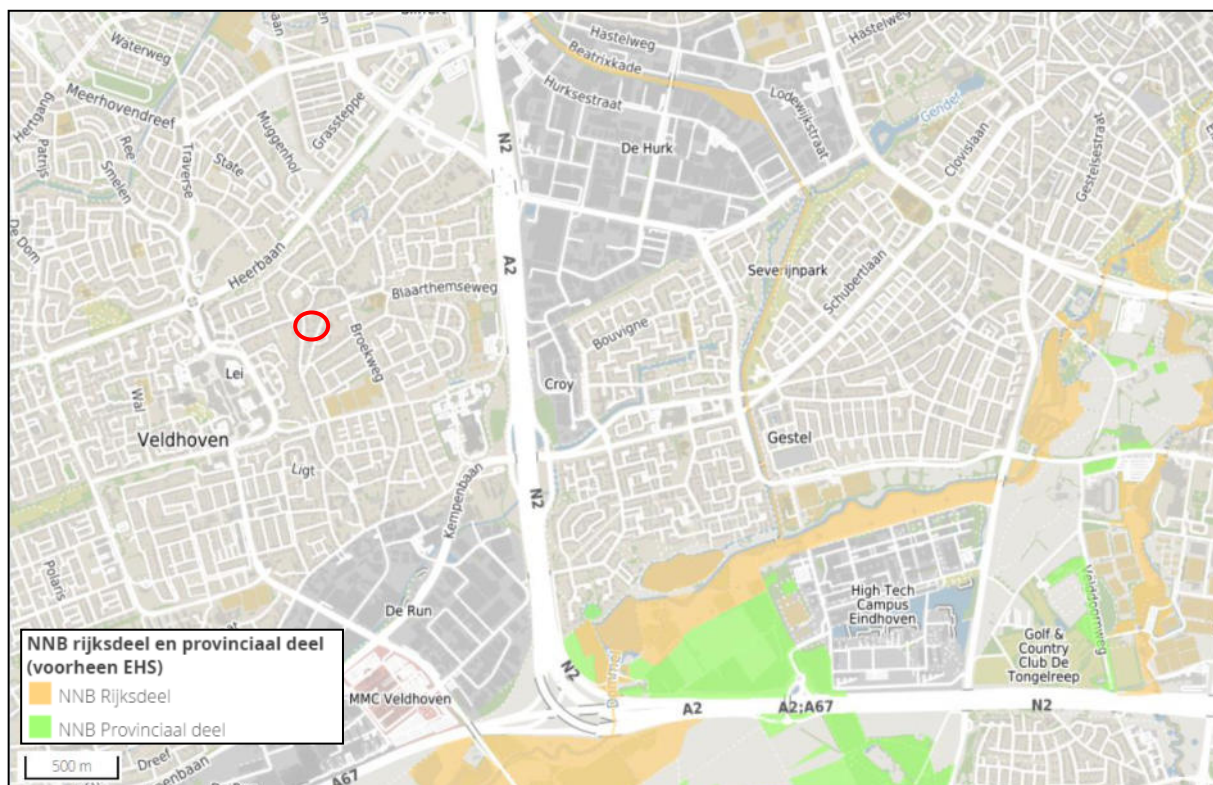

Figuur 4: kaart NNB. Het plangebied en omgeving is rood omcirkeld
(bron: <https://kaartbank.brabant.nl/viewer/app/natuurbeheerplan>)

Effecten beschermde gebieden

Het plangebied ligt buiten de begrenzing van het NNB. De provincie Noord-Brabant hanteert een externe werking als het gaat om NNB, indien een bestemmingsplan leidt tot aantasting van de ecologische waarden en kenmerken anders dan door de verspreiding van stoffen in lucht of water. In dit geval is het plangebied op een dergelijke afstand gelegen dat ervan een negatief effect op het dichtstbijzijnde NNB-gebied geen sprake is. Tevens betreft het een beperkte ingreep (sloop van bebouwing en herinrichting van het terrein).

Het meest nabijgelegen Natura 2000-gebied is met circa 2,4 kilometer op relatief korte afstand gelegen (bij Natura 2000-gebieden moet verspreiding van stoffen in lucht of water wel worden beschouwd). Het betreft echter een watergang waarin geen stikstofgevoelige habitattypes aanwezig zijn. Het dichtstbijzijnde landgebied binnen het Natura 2000-gebied bevindt zich op 4,8 kilometer. Gezien deze afstand en de aard van de ingreep valt een negatief effect niet te verwachten.

2.2 Soorten

Aan de hand van literatuuronderzoek is informatie verzameld over het voorkomen van soorten in de directe omgeving van het plangebied. Hierbij is onder andere gebruik gemaakt van voornoemde zoogdierenatlas.

In de werkatlas wordt het voorkomen van soorten per kilometerhok aangeduid. In de zoogdierenatlas wordt dit aangegeven per atlasblok, met afmetingen van 5 bij 5 kilometer. Het plangebied is gelegen in kilometerhok X:156 / Y:381.

Aangezien het plangebied slechts een klein gedeelte van het kilometerhok c.q. het atlasblok beslaat is het niet zeker dat de geregistreerde soorten ook daadwerkelijk voorkomen binnen het plangebied.

Uit gegevens van de zoogdieren verspreidingsatlas en de NDFF blijkt dat de volgende zoogdieren of sporen van deze soorten (o.a. in braakballen) in de periode van 1989 tot 2020 zijn waargenomen in de directe omgeving van het plangebied: bosmuis, woelrat, ree, bever, huisspitsmuis, laatvlieger, egel, haas, steenmarter, dwergmuis, aardmuis, veldmuis, hermelijn, wezel, bunzing, beverrat, rosse woelmuis, watervleermuis, rosse vleermuis, muskusrat, konijn, ruige dwergvleermuis, gewone dwergvleermuis, gewone grootoorvleermuis, bruine rat, zwarte rat, eekhoorn, dwergspitsmuis, wild zwijn, mol en vos.

In de periode 2000-2020 blijkt uit de gegevens van de NDFF en Ravon dat de volgende soorten zijn waargenomen in de directe omgeving van het plangebied: gewone pad, alpenwatersalamander, vinpootsalamander, kleine watersalamander, bastaardkikker, meerkikker, bruine kikker, vuursalamander en kamsalamander.

3 Veldbezoek

Het plangebied is op 21 augustus 2020 in de ochtend bezocht. Er was sprake van bewolkt weer met windkracht 3 Bft en een temperatuur van circa 20 graden Celsius. Tijdens het terreinbezoek is zoveel mogelijk informatie verzameld met betrekking tot de aanwezigheid of afwezigheid van beschermde soorten. De te verzamelen informatie bestaat onder andere uit zicht- en geluidwaarnemingen, sporenonderzoek naar de aanwezigheid van vraat-, loop- en veegsporen, nesten, holen, uitwerpselen, prooiresten en haren. Op basis van terreinkenmerken is voorts beoordeeld of het plangebied geschikt is voor de in de regio voorkomende beschermde soorten.

Het kan voorkomen dat soorten niet worden waargenomen tijdens het veldbezoek aangezien een quickscan een momentopname betreft. Hierdoor kan slechts in beperkte mate uitsluitel worden gegeven over de aan- of afwezigheid van soorten. Aan de hand van expert-judgement en bekende ecologische principes zal derhalve een inschatting worden gemaakt over het wel of niet voor kunnen komen van beschermde plant- en diersoorten.

Verder is de quickscan geen veldinventarisatie. Veldinventarisaties omvatten meerdere opnamerondes die seizoensgebonden zijn en volgens standaardmethoden worden uitgevoerd.

In de huidige situatie bestaat het plangebied uit een leegstaande woning met bijbehorende braakliggende tuin. De in bijlage 1 opgenomen foto's geven een duidelijk beeld van de huidige situatie van het plangebied.

4 Resultaten

Onderstaand volgen de resultaten en eerste conclusies van het uitgevoerde veldbezoek in relatie tot het planvoornemen.

4.1 Flora

Tijdens het veldbezoek zijn binnen het plangebied geen beschermde plantensoorten aangetroffen. Vanwege de voedselrijke omstandigheden waaruit het plangebied bestaat zijn ook geen beschermde soorten te verwachten. Beschermde soorten komen namelijk vooral voor op voedselarme, kalkhoudende grond.

Conclusie: er zijn geen negatieve effecten te verwachten met betrekking tot deze soortgroep.

4.2 Vogels

Uit de bevindingen van het veldbezoek blijkt dat het plangebied slechts voor een aantal soorten vogels geschikt is als onderdeel van het leefgebied. Binnen het plangebied is bebouwing aanwezig zodat het verloren gaan van verblijfplaatsen van gebouwbewonende vogels niet op voorhand valt uit te sluiten. De aanwezige bomen en struiken kunnen wel dienen als broedgelegenheid. Daarnaast is het gebied geschikt als foerageergebied, echter zullen niet alle vogelsoorten van het gebied gebruik maken. Met name voor vogels die in het "stedelijk gebied" voorkomen zijn binnen en rond het plangebied gunstige biotopen aanwezig. Voor weide-, bos-, struweel- en watervogels zijn geen geschikte biotopen aanwezig.

Tijdens het veldbezoek zijn enkele soorten waargenomen in de directe omgeving van het plangebied, namelijk twee zwarte kraaien (*Corvus corone*) en circa twintig overvliegende postduiven (*Columba livia domesticus*). Er zijn binnen en in de directe omgeving van het plangebied geen nesten aangetroffen van vogels.

De bebouwing binnen het plangebied bestaat uit een leegstaande woning. Het pand heeft een zadeldak dat is bedekt met dakpannen. Aan de voorzijde van het pand (zuidwestelijke gevel) mist de dakgoot waardoor er een opening is onder de dakpannen. Deze opening is groot genoeg voor de huismus (*Passer domesticus*), maar omdat er onder de dakpannen geen dakbeschot aanwezig is zijn er geen geschikte ruimtes die kunnen dienen als jaarrond beschermde verblijfplaats. De openingen onder de dakpannen zijn ook ongeschikt voor de gierzwaluw (*Apus apus*) omdat de openingen te laag zijn gelokaliseerd. Gierzwaluwen hebben namelijk een vrije in- en uitvliegopening nodig die zich minstens drie meter boven de grond bevindt omdat zij zich eerst laten vallen alvorens ze op kunnen stijgen. Aan de achterzijde (noordoostelijke zijde) bevindt zich een uitbouw met een plat dak waarvan de daklijst dicht aansluit. Voor zowel huismussen als gierzwaluwen als andere vogelsoorten met een jaarrond beschermde vaste verblijfplaats is dit deel van de bebouwing eveneens ongeschikt vanwege het ontbreken van geschikte ruimtes en openingen.

Conclusie: een aantal vogelsoorten zal het plangebied met name benutten als foerageergebied. Dit vormt echter geen belemmering voor het planvoornemen. Het plangebied zal geen essentieel

foerageergebied zijn voor deze soorten en het gebied kan bovendien als foerageergebied (tuin) in gebruik blijven. Wel wordt bij de voorgenomen sloopwerkzaamheden verwezen naar de in hoofdstuk 5 omschreven werkwijze.

4.3 Grondgebonden zoogdieren

Tijdens het veldbezoek zijn geen exemplaren of voortplantings- en/of verblijfplaatsen van soorten aangetroffen die zijn beschermd volgens de Habitatrichtlijn of van soorten die niet zijn vrijgesteld door de provincie.

In de omgeving van het plangebied komt de steenmarter (*Martes foina*) voor. De steenmarter komt vooral voor in parklandschap en heeft een voorkeur voor steenachtige biotopen en schuilplaatsen, zoals steengroeven, rotsige hellingen en gebouwen. Het plangebied is ongeschikt als leefgebied voor de steenmarter vanwege het ontbreken van toegangsmogelijkheden tot de woning. De braakliggende tuin biedt geen schuilmogelijkheden voor deze soort. Daarnaast zijn er geen sporen aangetroffen, zoals prooiresten of uitwerpselen (in de vorm van latrines).

In de omgeving van het plangebied komen kleine marterachtigen voor zoals de wezel (*Mustela nivalis*), hermelijn (*Mustela erminea*) en bunzing (*Mustela putorius*). De bunzing en hermelijn geven de voorkeur aan gebieden met oppervlaktewater en schuilmogelijkheden zoals heggen, houtwallen, bosranden en natuurlijke oevers. De wezel heeft de voorkeur voor open, droge natuur- en cultuurlandschap met in de omgeving voldoende dekking. Het plangebied is ongeschikt voor zowel de bunzing, wezel als hermelijn vanwege het gebrek aan voldoende natuurlijke schuilmogelijkheden. Ook zijn er geen sporen aangetroffen zoals holen, vraatsporen of uitwerpselen.

Ook de bever (*Castor fiber*) komt voor in de omgeving van het plangebied. Bevers leven voornamelijk in overgangsgebieden tussen land en water zoals moerassen, langs beken, rivieren en meren. De bever heeft een voorkeur voor rustige rivieren en meren omzoomd door broekbossen met bomen zoals wilgen en es. Vanwege het stedelijke karakter van zowel het plangebied als de omgeving en het ontbreken van geschikt leefgebied is het plangebied ongeschikt als leefgebied voor de bever.

Naast eerdergenoemde soorten komt de eekhoorn (*Sciurus vulgaris*) ook voor in de directe omgeving van het plangebied. Eekhoorns komen voor in loofbos, naaldbos of gemengd bos maar ook in tuinen, parken en houtwallen in de buurt van bos. In het plangebied zijn geen nesten of sporen van de eekhoorn aangetroffen. Daarnaast zijn er in de directe omgeving van het plangebied vergelijkbare leefgebieden voor de eekhoorn aanwezig zoals tuinen van omliggende woningen.

In de omgeving van het plangebied zijn voldoende alternatieven aanwezig in de vorm van bos om als foerageergebied te dienen voor algemeen voorkomende soorten. Ook zal het plangebied beschikbaar blijven als foerageergebied voor grondgebonden zoogdieren.

Conclusie: er zijn geen negatieve effecten te verwachten met betrekking tot deze soortgroep.

4.4 Vleermuizen

Er is bebouwing aanwezig binnen het plangebied waardoor de aanwezigheid van verblijfplaatsen van gebouwbewonende vleermuizen niet op voorhand valt uit te sluiten. De bebouwing binnen het plangebied bestaat uit een leegstaande woning. Het pand heeft een zadeldak dat is bedekt met dakpannen. Aan de voorzijde van het pand (zuidwestelijke gevel) mist de dakgoot waardoor er een opening aanwezig is onder de dakpannen. Deze opening is geschikt om gebouwbewonende vleermuizen toegang te bieden tot de ruimte onder het dak. Er is echter geen dakbeschot aanwezig waardoor er geen geschikte ruimte onder de dakpannen aanwezig is waar vleermuizen kunnen verblijven. Aan de noordoostelijke zijde bevindt zich een uitbouw met een plat dak. De daklijst sluit dicht aan waardoor er geen toegang is tot de ruimte onder het dak. Vanwege voorgenoemde redenen is de leegstaande woning ongeschikt als verblijfplaats voor gebouwbewonende vleermuizen.

In de bomen in de directe omgeving van het plangebied zijn geen holtes aanwezig die kunnen dienen als vaste verblijfplaats voor vleermuizen. Er zijn tevens geen sporen zoals ontlasting of vraatsporen in de vorm van vlindervleugels gevonden.

Mogelijk zal het plangebied gebruikt worden als foerageergebied door vleermuizen. Het is echter geen essentieel foerageergebied voor vleermuizen omdat in de directe omgeving voldoende alternatieve foerageergebieden aanwezig zijn zoals de tuinen van omliggende woningen, plantsoenen en sportvelden.

Vleermuizen maken gebruik van vliegroutes om zich te verplaatsen van verblijfplaatsen naar foerageergebieden. Hiervoor worden lange, aaneengesloten bomenrijen en andere lijnvormige landschapsstructuren zoals heggen en houtwallen gebruikt. Binnen het plangebied zijn geen bomen of andere lijnvormige structuren aanwezig die kunnen dienen als vliegroute.

Conclusie: er zijn geen vaste verblijf- of voortplantingsplaatsen aanwezig binnen het plangebied. Mogelijk wordt er door vleermuizen gefoerageerd binnen en in de directe omgeving van het onderzoeksgebied. Foerageergebied is alleen beschermd wanneer dit gebied noodzakelijk is om de functionaliteit van een vaste verblijfplaats te behouden. Indien de sloopwerkzaamheden overdag uitgevoerd worden, is een verstoringseffect op foeragerende vleermuizen uit te sluiten. Een negatief effect op vaste vliegroutes is eveneens niet te verwachten. Gezien het vorenstaande zijn er geen negatieve effecten te verwachten met betrekking tot vleermuizen. Een nader onderzoek naar vleermuizen is derhalve niet aan de orde.

4.5 Amfibieën, reptielen en vissen

Tijdens het veldbezoek zijn geen beschermde amfibieën en reptielen aangetroffen en zijn er geen sporen van deze soortgroepen aangetroffen binnen het plangebied. Binnen en in de directe omgeving van het plangebied is geen oppervlaktewater aanwezig. De aanwezigheid van (beschermde) vissen kan derhalve worden uitgesloten. Vanwege enerzijds de afwezigheid van oppervlaktewater binnen en in de directe omgeving van het plangebied en anderzijds de sterk stedelijke omgeving wordt ook de aanwezigheid van beschermde amfibieën niet verwacht.

De aanwezigheid van beschermde reptielen wordt door het gebrek aan natuurlijke schuilmogelijkheden en het stedelijk karakter van het plangebied en de omgeving eveneens niet verwacht.

Conclusie: er komen noch vissen noch beschermde soorten reptielen en amfibieën voor in het plangebied. De eventuele aanwezigheid van algemeen voorkomende soorten reptielen en amfibieën zoals bijvoorbeeld de gewone pad en bruine kikker vormt geen belemmering voor het planvoornemen.

4.6 Ongewervelden/ overige soorten

Beschermde soorten ongewervelden en overige soorten zijn niet waargenomen en ook niet te verwachten binnen het plangebied. Beschermde soorten stellen specifieke eisen aan een biotoop en gezien de afwezigheid van oppervlaktewater en de aanwezige beplanting is het plangebied voor veel soorten niet geschikt.

Conclusie: er zijn geen negatieve effecten te verwachten met betrekking tot deze soortgroepen.

5 Conclusies

Doel van het onderhavige onderzoek is te bepalen of de wijzigingen binnen het plangebied mogelijk leiden tot overtreding van de natuurwetgeving.

5.1 Beschermd gebied

Het plangebied ligt buiten de begrenzing van het NNB. De provincie Noord-Brabant hanteert een externe werking als het gaat om NNB, indien een bestemmingsplan leidt tot aantasting van de ecologische waarden en kenmerken anders dan door de verspreiding van stoffen in lucht of water. In dit geval is het plangebied op een dergelijke afstand gelegen dat ervan een negatief effect op het dichtstbijzijnde NNB-gebied geen sprake is. Tevens betreft het een beperkte ingreep (sloop van bebouwing en herinrichting van het terrein).

Het meest nabijgelegen Natura 2000-gebied is met circa 2,4 kilometer op relatief korte afstand gelegen (bij Natura 2000-gebieden moet verspreiding van stoffen in lucht of water wel worden beschouwd). Het betreft echter een watergang waarin geen stikstofgevoelige habitattypes aanwezig zijn. Het dichtstbijzijnde landgebied binnen het Natura 2000-gebied bevindt zich op 4,8 kilometer. Gezien deze afstand en de aard van de ingreep valt een negatief effect niet te verwachten.

5.2 Soorten

Er wordt in het kader van de Wnb nagegaan of vaste rust- en verblijfplaatsen door de beoogde ingreep opzettelijk worden aangetast (verwijderd, ongeschikt gemaakt) of dat dieren opzettelijk worden verontrust, verjaagd of gedood. Verder is er gekeken of er invloeden zijn die leiden tot een verminderde geschiktheid als foerageergebied waarbij het een zodanig belang betreft dat bij het wegvallen van deze functie ook vaste rust- en verblijfplaatsen niet langer kunnen functioneren.

Flora

Er zijn binnen het plangebied geen beschermde wilde plantensoorten aangetroffen. Deze soorten zijn ook niet te verwachten. Om deze redenen zullen er door de voorgenomen plannen geen nadelige effecten optreden ten aanzien van deze soortgroep en zijn er, naast de zorgplicht, vanuit de Wnb geen verdere verplichtingen.

Vogels

Er zijn geen vogelnesten c.q. verblijfplaatsen aangetroffen van vogels waarvan de nest- en verblijfloccaties jaarrond zijn beschermd. Algemeen voorkomende soorten zonder jaarrond beschermd nest kunnen blijven broeden in de directe omgeving van het plangebied. Indien broedende vogels in de directe omgeving van het plangebied aanwezig zijn, kunnen versturende werkzaamheden zoals bouwwerkzaamheden of een verwijdering van beplanting mogelijk echter niet plaatsvinden zonder hinder te veroorzaken. Wanneer er geen broedende vogels aanwezig zijn kunnen de werkzaamheden wel plaatsvinden. Indien er op deze manier wordt gehandeld, treden er geen nadelige effecten op ten aanzien van vogels. Wanneer de werkzaamheden in het geheel plaatsvinden in de minst kwetsbare periode (tussen begin oktober en half februari) worden eveneens geen nadelige effecten verwacht. Dit laatste verdient derhalve aanbeveling.

Indien de werkzaamheden worden uitgevoerd op bovenstaande wijze, zullen er geen nadelige effecten optreden ten aanzien van vogels.

Grondgebonden zoogdieren

Binnen het plangebied zijn geen vaste verblijf- of voortplantingsplaatsen vastgesteld van soorten die zijn beschermd bij de Habitatrichtlijn of van soorten die niet zijn vrijgesteld door de provincie. Algemeen voorkomende soorten zijn door de provincie vrijgesteld van de verbodsbepalingen als het een ruimtelijke ingreep of inrichting betreft. Wel geldt de zorgplicht voor dergelijke soorten. Zolang de zorgplicht wordt nageleefd zijn er derhalve geen negatieve effecten te verwachten met betrekking tot grondgebonden zoogdieren.

Vleermuizen

Er zijn geen vaste verblijf- of voortplantingsplaatsen aanwezig binnen het plangebied. Mogelijk wordt er gevoerageerd binnen en nabij het plangebied. Foerageergebied is alleen beschermd wanneer dit gebied noodzakelijk is om de functionaliteit van een vaste verblijfplaats te behouden. In de directe omgeving van het plangebied is echter voldoende alternatief foerageergebied aanwezig in de vorm van tuinen van omliggende woningen. Ook is het verstrend effect op foeragerende vleermuizen uit te sluiten indien de sloopwerkzaamheden overdag uitgevoerd worden. Een negatief effect op vaste vliegroutes is eveneens niet te verwachten. Gezien het vorenstaande zijn er derhalve geen negatieve effecten te verwachten met betrekking tot vleermuizen.

Amfibieën, reptielen en vissen

Binnen het plangebied zijn geen vaste verblijf- of voortplantingsplaatsen vastgesteld van soorten die zijn beschermd bij de Habitatrichtlijn of van soorten die niet zijn vrijgesteld door de provincie. Algemeen voorkomende soorten zijn door de provincie vrijgesteld van de verbodsbepalingen als het een ruimtelijke ingreep of inrichting betreft. Wel geldt de zorgplicht voor dergelijke soorten. Zolang de zorgplicht wordt nageleefd zijn er derhalve geen negatieve effecten te verwachten met betrekking tot amfibieën, reptielen en vissen.

Ongewervelden/ overige soorten

Vaste verblijfplaatsen of exemplaren van Habitatrichtlijnsoorten of van nationaal beschermde soorten zijn niet aangetroffen. Er zijn derhalve geen negatieve effecten te verwachten met betrekking tot deze soortgroepen.

5.3 Zorgplicht

Voor alle soorten geldt een zorgplicht. Deze zorgplicht houdt in dat de initiatiefnemer passende maatregelen neemt om schade aan deze soorten te voorkomen of zoveel mogelijk te beperken. Hierbij gaat het bijvoorbeeld om het niet verontrusten of verstoren in de kwetsbare perioden zoals de winterslaap, de voortplantingstijd en de periode van afhankelijkheid van de jongen.

De kwetsbare perioden zijn niet voor alle verschillende soortgroepen gelijk. Als "veilige" periode voor alle groepen geldt in het algemeen de periode van half oktober tot eind november, de periode waarin de voortplantingstijd achter de rug is en dieren als de egel en amfibieën nog niet in winterslaap zijn. Bovendien zijn de houtduiven uit het laatste legsel dan ook uitgevlogen.

Indien vooraf bekend is dat werkzaamheden moeten worden uitgevoerd binnen de kwetsbare perioden van de betreffende soorten, is het zaak ervoor te zorgen dat het gebied tegen die tijd

ongeschikt is als leefgebied voor die soorten. Zo kunnen bijvoorbeeld struiken gedurende het groeiseizoen kort gesnoeid worden, zodat er geen vogels gaan broeden.

Bij het inrichten van het bouwterrein dient te worden gezorgd dat het gebied niet aantrekkelijk wordt voor de vestiging van de rugstreeppad. Het ontstaan van poeltjes of plassen op het bouwterrein in het zomerhalfjaar (vanaf april) dient derhalve te worden voorkomen, zodat er geen geschikt voortplantingswater voor de rugstreeppad aanwezig is.

Indien tijdens de uitvoering van de werkzaamheden beschermde soorten worden waargenomen dienen maatregelen te worden genomen om schade aan deze individuen zo veel mogelijk te beperken (bijvoorbeeld wegvangen en verplaatsen).

5.4 Eindconclusie

In onderstaande punten wordt de eindconclusie weergegeven:

- de omschreven werkwijzen met betrekking tot zowel de zorgplicht als ten aanzien van vogels dienen in acht te worden genomen zodat een overtreding van de natuurwetgeving wordt voorkomen;
- om een verstoring effect op foeragerende vleermuizen uit te sluiten, dienen de voorgenomen sloopwerkzaamheden overdag te worden uitgevoerd;
- nader onderzoek naar soorten is niet noodzakelijk;
- een ontheffing in het kader van de Wnb (soorten) is niet noodzakelijk;
- voor algemeen voorkomende soorten geldt een algemene vrijstelling als het ruimtelijke ingrepen betreft;

5.5 Advies

Erfbeplanting

Indien er een erfbeplanting is gepland of wordt vernieuwd, adviseren wij deze met inheemse en streekeigen soorten bomen en struiken te realiseren. Informeer hiervoor bij uw provincie of gemeente.

6 Literatuurlijst

Broekhuizen, S., Spoelstra, K., Thissen, J.B.M., Canters, K.J., Buys, J.C. (2016) *Atlas van de Nederlandse zoogdieren - deel 12 serie Nederlandse fauna*. Knnv Uitgeverij

NDFD (2020) Geraadpleegd op 31 augustus 2020 via <https://www.verspreidingsatlas.nl/>

Ravon (2020) Geraadpleegd op 31 augustus 2020 via <http://www.ravon.nl/>

Zoogdiervereniging (2020) Geraadpleegd op 31 augustus 2020 via <http://www.zoogdiervereniging.nl/>

BIJLAGE 1:



Foto 1



Foto 2



Foto 3



Foto 4



Foto 5



Foto 6



Foto 7



Foto 8



Foto 9



Foto 10



Foto 11



Foto 12



Foto 13



Foto 14



Foto 15



Foto 16



Foto 17