

**Quickscan flora en fauna
't Stoom
Oerle**



ADVISEURS
IN BOUWEN,
MILIEU &
VEILIGHEID



Quickscan flora en fauna

in opdracht van

De Dommel BV
De heer P. van der Maden
De Plank 80
5504 ED VELDHOVEN

betreffende de locatie

't Stoom
Oerle (gemeente Veldhoven)

documentkenmerk

1610/018/LM-01

versie

1

vestiging, datum

Nuenen, 27 oktober 2016

opgesteld door:

ir. R.A.C. van de Voort
Senior projectleider ecologie

gecontroleerd door:

ing. L. Michielsen
Senior projectleider ruimtelijke ordening

Dit document is digitaal gegenereerd en derhalve niet voorzien van een handtekening. De inhoud is aantoonbaar gecontroleerd en vrijgegeven. Het document mag uitsluitend in zijn geheel worden gereproduceerd. Door derden aangebrachte wijzigingen en/of toevoegingen dan wel oneigenlijk gebruik van het document vallen niet onder de verantwoordelijkheid van Tritium Advies BV.

Tritium Advies BV

Adviseurs in bouwen, milieu en veiligheid

TRITIUM NUENEN »

Gulberg 35
5674 TE Nuenen
T. 040.29 51 951

E. info@tritium.nl

TRITIUM PRINSENBEEK »

Groenstraat 27
4841 BA Prinsenbeek
T. 076.54 29 564

I. www.tritiumadvies.nl

TRITIUM NEER »

Steeg 27
6086 EJ Neer
T. 0475.49 81 50

K.v.K nr. 17108024

TRITIUM ARKEL »

Vlietskade 1509
4241 WH Arkel
T. 0183.71 20 80

IBAN NL29INGB0662572645

Inhoudsopgave

	pagina
1 Inleiding	1
2 Bronnenonderzoek	3
2.1 Gebieden	3
2.2 Soorten	4
3 Veldbezoek	7
4 Resultaten	8
4.1 Flora	8
4.2 Vogels	8
4.3 Zoogdieren	9
4.4 Reptielen en amfibieën	9
4.5 Ongewervelden	10
4.6 Vissen	10
5 Conclusies	11
5.1 Soorten van FFlijst 1	11
5.2 Soorten van FFlijst 2/3	11
5.3 Zorgplicht	12
5.4 Eindconclusie	12

Bijlagen

1. situatieschets van de omgeving
2. rapportage uit het Natuurloket
3. fotobijlage veldbezoek van 20 oktober 2016

1 Inleiding

In opdracht van De Dommel BV, via Brabants Wonen, is een quickscan flora en fauna uitgevoerd ten behoeve van de realisatie van 9 seniorenbugalows 't Stoom te Oerle, gemeente Veldhoven. De aanleiding voor het onderzoek is de beoogde bestemmingswijziging van de locatie in verband met de voorgenomen woningbouw.

Het plangebied is direct ten zuiden van het adres 't Stoom 10 gelegen en heeft een oppervlakte van circa 2940 m². Hiervan is circa 224 m² bebouwd door een deels open schuur. Het overige deel van het plangebied is braakliggend grasland. Een situatietekening van het plangebied is opgenomen in bijlage 1.

Het plan is in strijd met het vigerende bestemmingsplan. Voor deze locatie wordt derhalve een juridisch planologische procedure doorlopen conform de Wet ruimtelijke ordening (Wro). In het kader van deze procedure dient onder andere een verkennend flora- en faunaonderzoek te worden uitgevoerd. Hiermee kan worden voorkomen dat in strijd met de geldende natuurwetgeving zal worden gehandeld. Voor soortenbescherming is hierbij de Flora- en faunawet van belang. Gebiedsbescherming is vastgelegd in de Natuurbeschermingswet 1998 en de Ecologische Hoofdstructuur (verder: EHS), tegenwoordig ook al enige tijd Nationaal Natuur Netwerk genoemd. Indien een planlocatie in of nabij een beschermd gebied ligt of een onderdeel van de EHS vormt, dient bepaald te worden of de voorgenomen ontwikkelingen een negatief effect kunnen hebben op het beschermde gebied of afbreuk doen aan de werking van de EHS.

Op basis van de ecologische waarden van een planlocatie zal uit een verkennend flora- en faunaonderzoek blijken of er een overtreding te verwachten is van de Flora- en faunawet. Tevens wordt vastgesteld of er meer soortgegevens nodig zijn door middel van inventarisatie en of er een uitgebreide studie noodzakelijk is naar de effecten van een ruimtelijke ingreep. Vaak kan echter worden volstaan met eenvoudige maatregelen of aanpassingen aan het plan om een overtreding van de Flora- en faunawet te voorkomen.

Rondom het plangebied zijn recentelijk twee bestemmingsplannen vastgesteld voor de realisatie van respectievelijk woningbouwontwikkeling Oerle-Zuid en Zorgcluster Oerle. Uit navolgende luchtfoto (figuur 1) kan worden opgemaakt dat het plangebied direct ten zuiden van het huidige centrum van Oerle is gelegen. Op een afstand van circa 70 meter ten noorden van onderhavige locatie bevindt zich de kerk van Oerle. Tevens is de toekomstige wegenstructuur rondom het plangebied zichtbaar.



Figuur 1 Luchtfoto van de omgeving van het plangebied (bron: Google maps).

2 Bronnenonderzoek

In het uitgevoerde bronnenonderzoek is gekeken naar gebiedsgerichte bescherming en mogelijke aanwezigheid van beschermde soorten in het plangebied. Onder andere is hierbij gebruik gemaakt van het Natuurloket, de zoogdierenatlas (Broekhuizen et al., 2016), enkele digitale verspreidingsatlassen en de "Werkatlas amfibieën en reptielen in Noord-Brabant". De aanwezigheid van relevante natuurterreinen en de ligging van Natuurbeschermingswet 1998-gebieden (o.a. Habitat- en Vogelrichtlijngebieden) en de EHS in de nabijheid van het plangebied zijn onderzocht. De bevindingen van dit literatuuronderzoek zijn weergegeven in de navolgende twee paragrafen.

2.1 Gebieden

In onderstaande figuur 2 is het plangebied met haar ecologisch waardevolle gebieden in een straal van 3 kilometer in highlights weergegeven. De groene highlights betreffen EHS gebieden.



Figuur 2 Plangebied en omgeving met relevante natuurgebieden (bron: www.synbiosys.alterra.nl/natura2000).

Uit de figuur kan worden afgeleid dat het plangebied niet in of in de directe nabijheid van Natura 2000-gebieden, Nationaal Landschap (er zijn alleen groene highlights), Wetlands of Beschermde- of Staatsnatuurmonumenten is gelegen.

Het dichtstbijzijnde EHS-gebied van enige omvang is op een afstand van circa 375 meter ten zuiden van het plangebied gelegen. Het betreft het aaneengesloten bosgebied "Oerlese en Zandoerlese bossen en Molenvelden". De eerste twee deelgebieden zijn ten zuidoosten van Zandoerle gelegen. Kenmerkend voor deze bossen zijn de talloze houtwallen die in de late middeleeuwen als afscheiding dienden tussen akkers. Nu zijn het rijke biotopen voor vogels, insecten, varens, mossen en paddenstoelen. Het grootste deelgebied draagt de naam "Molenvelden" en bevindt zich tussen het dorp Knegsel en het gehucht Zandoerle. Van dit bos bevindt ongeveer 60 hectare zich op het grondgebied van de gemeente Eersel en ongeveer 35 hectare behoort tot de gemeente Veldhoven. Het bos wordt gekenmerkt door beukenlanen. Oorspronkelijk, voordat in de twintigste eeuw het productiebos werd aangeplant, bestond dit gebied uit heidevelden. Op deze heide stond een windmolen, wat leidde tot de aanduiding Molenvelden. In het bosgebied bevindt zich een heuvelrug met daarop enkele prehistorische grafheuvels. De habitatsorten in het EHS-gebied zullen niet verstoord worden door de bestemmingsplanwijziging voor de locatie 't Stoom te Oerle.

Op ruim 3 kilometer afstand ten noordwesten van het plangebied is het dichtstbijzijnde Natura 2000-gebied gelegen. Dit gebied draagt de naam "Grootmeer" en "Kleinmeer" en maakt onderdeel uit van het Natura 2000-gebied "Kempenland-West". Ook voor dit gebied geldt dat de habitatsorten niet verstoord zullen worden door de beoogde bestemmingsplanwijziging.

In de navolgende figuur 3 op pagina 5, overgenomen uit de provinciale beheertypekaart is wederom het aandachtsgebied omcirkeld. Ook uit deze figuur blijkt dat de planlocatie niet in een beschermd gebied ligt en geen onderdeel uitmaakt van de EHS.

Effecten beschermde gebieden

Het plangebied is op relatief grote afstand van de EHS en Natura 2000-gebieden gelegen. Samen met de aard en de relatief beperkte omvang van de ingreep (realisatie van 9 seniorenbungalows) is er geen negatief effect te verwachten op de wezenlijke kenmerken en waarden van zowel de EHS als van Natura 2000-gebieden. Gezien het vorenstaande is er geen noodzaak voor toetsing aan zowel de Natuurbeschermingswet 1998 als de EHS (gebiedsbescherming). Deze wetgeving komt in de onderhavige rapportage derhalve niet meer aan de orde.

2.2 Soorten

Via het landsdekkend beeld op Natuurloket.nl is de waarde beschouwd van het betreffende gebied, dat ligt in kilometerhok X:153 / Y:381 en een deel van de kern Oerle met omliggend buitengebied omvat. Het Natuurloket verstrekt informatie over het voorkomen van soorten per kilometerhok.

Binnen het kader van deze quickscan is het niet mogelijk om vast te stellen welke soorten per kilometerhok zijn weergegeven door het Natuurloket. De weergave van het Natuurloket kan dan ook alleen als indicatie voor de mogelijke aanwezigheid van beschermde soorten worden beschouwd. Aangezien het plangebied slechts een klein gedeelte van het kilometerhok beslaat is het bovendien niet zeker dat de geregistreerde soorten ook daadwerkelijk voorkomen binnen het plangebied.

In bijlage 2 is de rapportage uit het Natuurloket opgenomen. Uit de rapportage blijkt dat er in de periode tussen 1996 en 2016 in het kilometerhok een relatief beperkt aantal waarnemingen is gedaan van de in de Flora- en faunawet, de Habitat- of Vogelrichtlijn of de Rode lijst voorkomende planten en dieren.

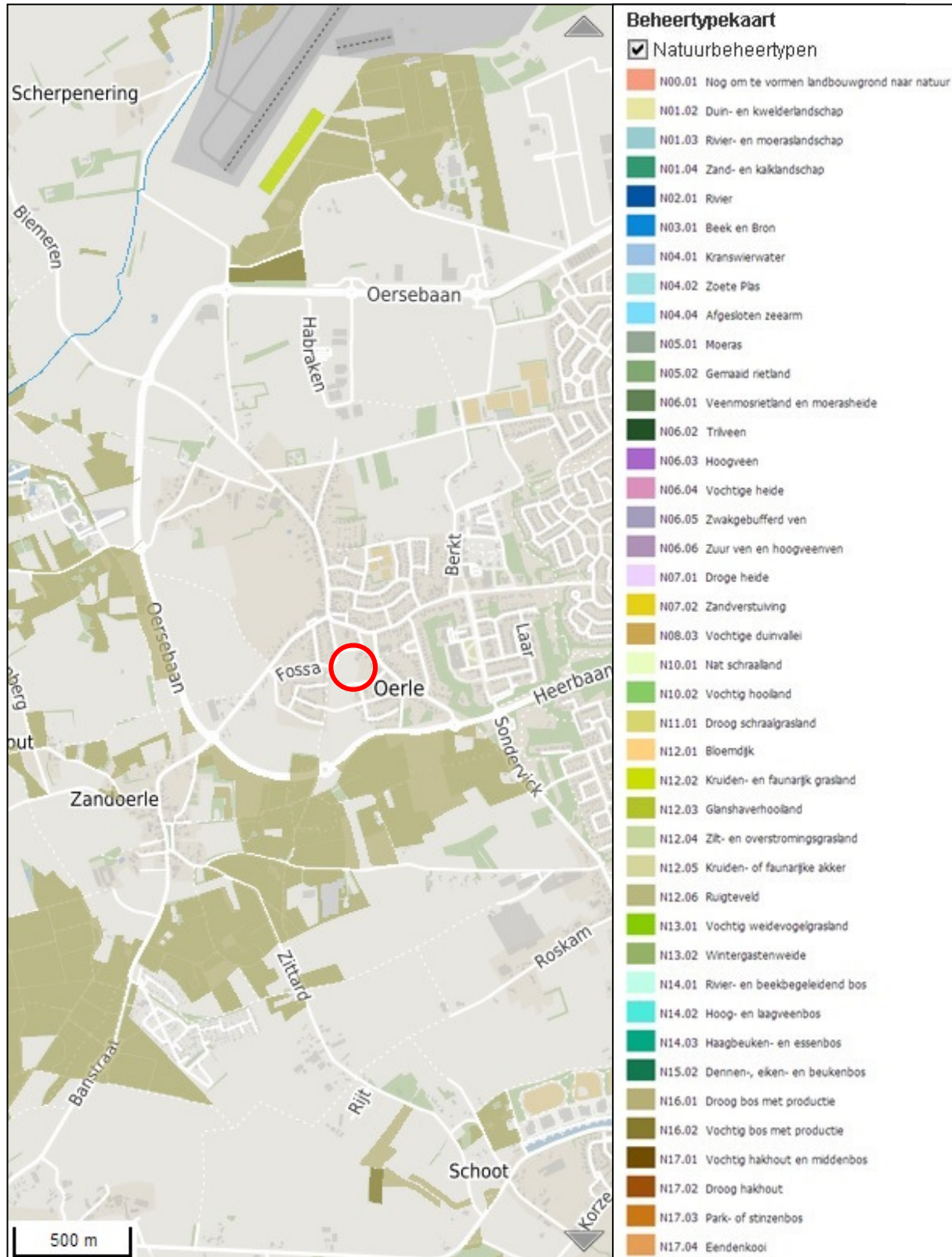

Figuur 3 Plattegrond van omgeving plangebied. Het plangebied en directe omgeving is omcirkeld.

Naast voornoemde bron zijn onder andere gegevens gebruikt die afkomstig zijn van de "Atlas van de Nederlandse zoogdieren" en de "Werkatlas amfibieën en reptielen in Noord-Brabant". Uit gegevens van de zoogdieren verspreidingsatlas blijkt dat de volgende zoogdieren of sporen van deze soorten (o.a. in braakballen) in de periode van 1989 tot 2012 zijn waargenomen in de directe omgeving van het plangebied: eekhoorn, rosse woelmuis, aardmuis, veldmuis, ondergrondse woelmuis, dwergmuis, bosmuis, huismuis, bruine rat, zwarte rat, konijn, egel, mol, tweekleurige bosspitsmuis, dwergspitsmuis, huisspitsmuis, watervleermuis, franjestaart, rosse vleermuis, gewone dwergvleermuis, ruige dwergvleermuis, laatvlieger, gewone grootoorvleermuis, vos, steenmarter, hermelijn, wezel, bunzing en ree.

Uit gegevens van de Werkatlas amfibieën en reptielen blijkt dat de volgende soorten in de periode van 1985 tot en met 2004 zijn waargenomen in de directe omgeving van het plangebied: Alpenwatersalamander, kamsalamander, kleine watersalamander, knoflookpad, gewone pad, rugstreepad, boomkikker, heikikker, bruine kikker, middelste groene kikker en levendbarende hagedis.

3 Veldbezoek

Het plangebied is op 20 oktober 2016 in de late ochtend bezocht. Er was sprake van lichte motregen en een temperatuur van circa 12 graden Celsius. Tijdens het terreinbezoek is zoveel mogelijk informatie verzameld met betrekking tot de aanwezigheid of afwezigheid van beschermde soorten. De te verzamelen informatie bestaat onder andere uit zicht- en geluidwaarnemingen, sporenonderzoek naar de aanwezigheid van vraat-, loop- en veegsporen, nesten, holen, uitwerpselen, prooiresten en haren. Op basis van terreinkenmerken is voorts beoordeeld of het plangebied geschikt is voor de in de regio voorkomende beschermde soorten.

Het kan voorkomen dat soorten niet worden waargenomen tijdens het veldbezoek aangezien een quickscan een momentopname betreft. Hierdoor kan slechts in beperkte mate uitsluitel worden gegeven over de aan- of afwezigheid van soorten. Aan de hand van expert-judgement en bekende ecologische principes zal derhalve een inschatting worden gemaakt over het wel of niet voor kunnen komen van beschermde plant- en diersoorten.

Verder is de quickscan geen veldinventarisatie. Veldinventarisaties omvatten meerdere opnamerondes die seizoensgebonden zijn en volgens standaardmethoden worden uitgevoerd.

De quickscan betreft een verkennend onderzoek in het kader van de Flora- en faunawet. In deze wet worden drie beschermingsregimes onderscheiden. Voor soorten uit FFlijst 1 geldt vrijstelling van verbodsbepalingen bij werkzaamheden in het kader van ruimtelijke ontwikkeling en inrichting. Er hoeft dan geen ontheffing van de Flora- en faunawet te worden aangevraagd. Voor soorten uit FFlijst 2 of 3 geldt geen vrijstelling en kan aanvraag van een ontheffing aan de orde zijn bij overtreding van verbodsbepalingen.

In de huidige situatie bestaat het plangebied uit braakliggend grasland met daarop een deels open schuur. De in bijlage 3 opgenomen foto's geven een duidelijk beeld van de huidige situatie van het plangebied.

4 Resultaten

Onderstaand volgen de resultaten van het uitgevoerde veldbezoek.

4.1 Flora

Tijdens het veldbezoek zijn geen beschermde soorten planten aangetroffen op zowel het maaiveld als op de gevels van de te slopen schuur.

Conclusie: er komen zeer waarschijnlijk geen beschermde soorten planten voor in het plangebied. De eventuele aanwezigheid van beschermde soorten planten vormt bovendien geen directe belemmering voor het planvoornemen.

4.2 Vogels

Uit de bevindingen van het veldbezoek blijkt dat het plangebied voor een aantal soorten vogels geschikt is als onderdeel van het leefgebied. De aanwezige bomen en struiken kunnen dienen als broedgelegenheid. Daarnaast is het gehele gebied geschikt als foerageergebied, echter zullen niet alle vogelsoorten van het gebied gebruik maken. Met name voor vogels die in het "stedelijk" gebied voorkomen zijn binnen het plangebied gunstige biotopen aanwezig. Voor bos- en struweelvogels, weide- en watervogels zijn geen geschikte biotopen aanwezig.

Tijdens het veldbezoek zijn individuen waargenomen van de zwarte kraai, merel, ekster, roodborst en houtduif. In het open gedeelte van de te slopen schuur zijn twee oude merelnesten en één oud nest van een Turkse tortel waargenomen. Deze nesten zijn niet jaarrond beschermd. Het broedseizoen van de merel beslaat gemiddeld gezien de periode van eind maart tot en met juli, met doorgaans 2 à 3 legsels. Het broedseizoen van de Turkse tortel beslaat gemiddeld gezien de periode van half februari tot en met september, met eveneens doorgaans 2 à 3 legsels. Er zijn geen andere vogelnesten waargenomen. Wel zijn er sporen (veer, ontlasting en braakballen) van een in de nabijgelegen kerk verblijvende kerkuil gevonden. Een vaste verblijfplaats is niet aangetroffen. De schuur wordt enkel als roestplek gebruikt. Roestplekken zijn niet jaarrond beschermd. Bovendien zijn er alternatieve roestplekken aanwezig in de omgeving.

Voor holtebroeders zoals de huismus en gierzwaluw is de te slopen bebouwing ongeschikt als verblijfplaats. Met uitzondering van het kleine open gedeelte heeft de schuur namelijk een volledig gesloten bouwkundige schil. Het verloren gaan van verblijfplaatsen van andere vogels met jaarrond beschermde nesten zoals uilen en roofvogels kan tevens worden uitgesloten. De bebouwing heeft namelijk geen geschikte holtes/invliegopeningen voor deze soorten en voor het open deel van de schuur geldt dat deze enkel door een kerkuil als roestplek wordt gebruikt. Voorts zijn er binnen het plangebied geen bomen aanwezig.

Conclusie: een aantal vogelsoorten benut het plangebied als foerageergebied en de in de omgeving aanwezige bomen, struiken en bebouwing als broedgelegenheid aangezien er binnen het plangebied enkel twee oude merelnesten en één nest van een Turkse tortel is aangetroffen. Verder maakt de kerkuil gebruik van de schuur als roestplek. Het vorenstaande vormt echter geen belemmering voor de voorgenomen ontwikkeling. Het plangebied kan bovendien als

foerageergebied (woningen met tuin) in gebruik blijven. Wel wordt bij de voorgenomen bouwwerkzaamheden verwezen naar het in hoofdstuk 5 omschreven protocol.

N.B.: ter stimulering c.q. compensatie/mitigatie kan er worden overwogen om één of twee uilenkasten op te hangen ten bate van de kerkuil.

4.3 Zoogdieren

Uit het veldbezoek blijkt dat het plangebied voor een aantal grondgebonden zoogdieren geschikt is. Tijdens het veldbezoek is echter geen enkel grondgebonden zoogdier waargenomen. Behalve voor diverse soorten muizen, konijnen en mollen is het plangebied geschikt als onderdeel van het leefgebied voor de egel. Een sporenonderzoek naar grondgebonden zoogdieren heeft enkel de vondst van een aantal konijnenholten en -keutels opgeleverd.

Tijdens het veldbezoek zijn er eveneens geen sporen (o.a. ontlasting) van vleermuizen aangetroffen. Mogelijk is het onderzoeksgebied voor vleermuizen geschikt als mogelijke verblijfplaats en als onderdeel van het foerageergebied.

Er zijn binnen het plangebied geen bomen aanwezig. Boombewonende vleermuizen verblijven in gaten, holten of scheuren van voornamelijk grote bomen. Verblijfplaatsen van boombewonende vleermuizen komen voor in bomen met een diameter op borsthoogte (dbh) van globaal groter dan 30 cm. Rondom het plangebied zijn echter geen grote bomen aanwezig met voor vleermuizen geschikte gaten, holten of scheuren. Bovendien zullen deze bomen gehandhaafd blijven. Een nader onderzoek naar boombewonende vleermuizen is derhalve niet aan de orde.

Op basis van de uitgevoerde gevelinspectie valt tevens uit te sluiten dat vleermuizen van de te slopen schuur gebruik maken als verblijfplaats. Voor het open gedeelte van de schuur geldt het er in de zomer te warm en in de winter te koud is voor vleermuizen. Het overige deel van de schuur heeft een volledig gesloten bouwkundige schil waardoor geschikte holtes/invliegopeningen ontbreken.

Conclusie: er komen zeer waarschijnlijk geen beschermde soorten grondgebonden zoogdieren voor in het plangebied. De eventuele aanwezigheid van algemeen voorkomende grondgebonden zoogdieren, zoals bijvoorbeeld konijnen, vormt geen belemmering voor het planvoornemen. Vleermuizen benutten het plangebied mogelijk als foerageergebied. Ook dit vormt geen belemmering voor de voorgenomen ontwikkeling. Negatieve effecten op verblijfplaatsen, de foerageerfunctie en op vaste vliegroutes zijn niet te verwachten. Een nader onderzoek naar vleermuizen wordt derhalve niet noodzakelijk geacht.

4.4 Reptielen en amfibieën

Uit de bevindingen van het veldbezoek blijkt dat het plangebied voor amfibieën enkel geschikt is als landbiotoop, aangezien er binnen en rondom het plangebied geen oppervlaktewater voor voortplanting aanwezig is. Voor een aantal soorten reptielen is het plangebied geschikt als biotoop. Tijdens het veldbezoek zijn er geen reptielen en amfibieën waargenomen. Een sporenonderzoek heeft eveneens niets opgeleverd.

Conclusie: er komen zeer waarschijnlijk geen beschermde soorten reptielen en amfibieën voor in het plangebied. De eventuele aanwezigheid van niet beschermde soorten reptielen en amfibieën zoals bijvoorbeeld de gewone pad en bruine kikker vormt geen belemmering voor het planvoornemen.

4.5 Ongewervelden

Een aantal algemeen voorkomende, niet beschermde soorten ongewervelden (slakken, vlinders, libellen, mieren en kevers) maken gebruik van het plangebied en de directe omgeving. Er zijn tijdens het veldbezoek geen beschermde soorten aangetroffen. Deze soorten stellen bovendien specifieke eisen aan een biotoop en gezien de afwezigheid van oppervlaktewater is het plangebied voor veel soorten nauwelijks geschikt. Voor het voorkomen van beschermde soorten mieren is de aanwezigheid van open naaldbossen een voorwaarde.

Conclusie: er komen zeer waarschijnlijk geen beschermde soorten ongewervelden voor in het plangebied. De aanwezigheid van niet beschermde soorten vormt geen belemmering voor het beoogde planvoornemen.

4.6 Vissen

Uit de waarnemingen van het veldbezoek blijkt dat er in het plangebied geen oppervlaktewater aanwezig is. Derhalve is het plangebied ongeschikt voor het voorkomen van (beschermde) vissen.

5 Conclusies

Doel van het onderhavige onderzoek is te bepalen of de wijzigingen binnen het plangebied mogelijk leiden tot overtreding van de natuurwetgeving. Voor soortenbescherming is hierbij de Flora- en faunawet van belang. Gebiedsbescherming is vastgelegd in de Natuurbeschermingswet 1998 en de Ecologische Hoofdstructuur (EHS), tegenwoordig al enige tijd ook Nationaal Natuur Netwerk genoemd. Indien een planlocatie in of nabij een beschermd gebied ligt of een onderdeel van de EHS vormt, dient te worden bepaald of de voorgenomen ontwikkelingen een negatief effect kunnen hebben op het beschermde gebied of afbreuk doen aan de werking van de EHS.

Het plangebied is op relatief grote afstand van de EHS en Natura 2000-gebieden gelegen. Samen met de aard en de relatief beperkte omvang van de ingreep (realisatie van 9 seniorenbungalows) is er geen negatief effect te verwachten op de wezenlijke kenmerken en waarden van zowel de EHS als Natura 2000-gebieden. Gezien het vorenstaande is er geen noodzaak voor toetsing aan zowel de Natuurbeschermingswet 1998 als de EHS (gebiedsbescherming).

In het plangebied komen mogelijk verschillende beschermde soorten dieren voor die vermeld staan op de lijsten van de Flora- en faunawet. Deze soorten zijn echter niet waargenomen tijdens het veldbezoek. Een sporenonderzoek naar de aanwezigheid van vraat-, loop- en veegsporen, nesten, hollen, uitwerpselen, prooiresten en haren heeft alleen maar een roestplek van de kerkuil, enkele konijnholen en -keutels en een drietal vogelnesten (merel en Turkse tortel) opgeleverd.

5.1 Soorten van FFlijst 1

In het plangebied komen mogelijk enkele planten, grondgebonden zoogdieren en een aantal soorten amfibieën voor die staan vermeld op FFlijst 1. Voor soorten van FFlijst 1 geldt een vrijstelling: bij het uitvoeren van ruimtelijke ingrepen is het voor deze soorten niet noodzakelijk een ontheffing aan te vragen.

5.2 Soorten van FFlijst 2/3

Mogelijk in het plangebied voorkomende vogelsoorten staan vermeld op FFlijst 3 en zijn feitelijk ontheffingsplichtig. Indien broedende vogels in of in de directe omgeving van het plangebied aanwezig zijn kunnen versturende werkzaamheden zoals sloop- en bouwwerkzaamheden niet plaatsvinden zonder hinder te veroorzaken. Wanneer er geen broedende vogels aanwezig zijn kunnen de werkzaamheden wel plaatsvinden. Indien er op deze manier wordt gehandeld, treden er geen nadelige effecten op ten aanzien van vogels. Wanneer de werkzaamheden in het geheel plaatsvinden in de minst kwetsbare periode (tussen begin oktober en half februari) worden eveneens geen nadelige effecten verwacht op vogels. Dit laatste verdient derhalve aanbeveling. Indien de werkzaamheden worden uitgevoerd op bovenstaande wijze, zullen er geen nadelige effecten optreden ten aanzien van vogels en is het niet noodzakelijk een ontheffing aan te vragen.

Mogelijk in het onderzoeksgebied voorkomende vleermuizen staan eveneens vermeld op FFlijst 3 en zijn ontheffingsplichtig. Voor vleermuizen geldt echter dat er geen nadelige effecten ten aanzien van foerageergebieden, vaste vliegroutes en verblijfplaatsen zijn te verwachten. Het uitvoeren van een nader onderzoek naar vleermuizen of het aanvragen van een ontheffing is derhalve niet aan de orde.

Er zijn geen beschermde soorten planten aangetroffen.

5.3 Zorgplicht

Voor alle soorten (met uitzondering van de huismuis, zwarte rat en bruine rat), dus ook voor de soorten die zijn vrijgesteld van de ontheffingsplicht, geldt een zogenaamde algemene zorgplicht (art. 2 Flora- en faunawet). Deze zorgplicht houdt in dat de initiatiefnemer passende maatregelen neemt om schade aan deze soorten te voorkomen of zoveel mogelijk te beperken. Hierbij gaat het bijvoorbeeld om het niet verontrusten of verstoren in de kwetsbare perioden zoals de winterslaap, de voortplantingstijd en de periode van afhankelijkheid van de jongen.

De kwetsbare perioden zijn niet voor alle verschillende soortgroepen gelijk. Als "veilige" periode voor alle groepen geldt in het algemeen de periode van half oktober tot eind november, de periode waarin de voortplantingstijd achter de rug is en dieren als de egel en amfibieën nog niet in winterslaap zijn. Bovendien zijn de houtduiven uit het laatste legsel dan ook uitgevlogen.

Indien vooraf bekend is dat werkzaamheden moeten worden uitgevoerd binnen de kwetsbare perioden van de betreffende soorten, is het zaak ervoor te zorgen dat het gebied tegen die tijd ongeschikt is als leefgebied voor die soorten. Zo kan bijvoorbeeld vegetatie gedurende het groeiseizoen kort gemaaid worden, zodat er geen vogels gaan broeden en het tegen de winter ook ongeschikt is voor kleine zoogdieren die in winterslaap gaan.

Indien tijdens de uitvoering van de werkzaamheden beschermde soorten worden waargenomen dienen maatregelen te worden genomen om schade aan deze individuen zo veel mogelijk te beperken (bijvoorbeeld wegvangen en verplaatsen).

5.4 Eindconclusie

In onderstaande twee punten wordt de eindconclusie weergegeven:

- de omschreven werkwijzen (protocollen) met betrekking tot zowel de algemene zorgplicht als ten aanzien van vogels dienen in acht te worden genomen zodat een overtreding van de natuurwetgeving wordt voorkomen;
- de werkzaamheden in relatie tot het planvoornemen zullen voor de overige soortgroepen geen overtreding van de natuurwetgeving tot gevolg hebben.

BIJLAGE 1:

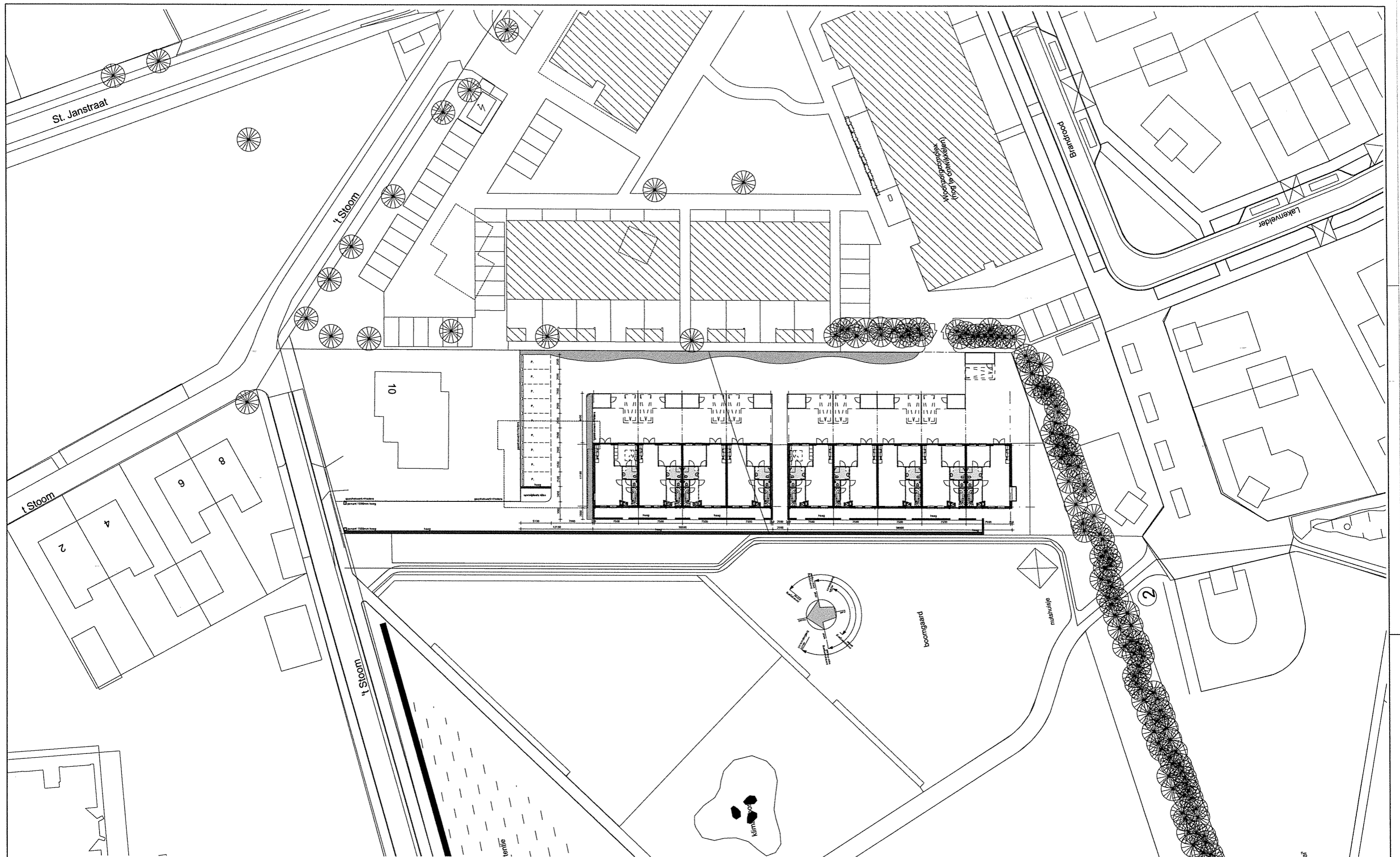

15022 WERKPROJEKT 1 FASE
 BLAATNUMMER 1
SD-01 DEFINITIEF ONTWERP
 SITUATIE
 DATUM 28-07-2016
 REVISIE:

OORZ
HET BOUWEN VAN 9 WONINGEN
 TE OERLE
 OPDRACHTGEVER
DE DOMMEL VELDHOVEN BV
DE PLANK 80, 5504 ED VELDHOVEN
 Tel : 040 2535045, e-mail: info@dedommel.com

SCHALC E300
 ALBERTINO
 AB

WITTEKEND
 @ DUSLAGERS
 ARCHITECT
 C BEELEN

15071012.04
 SWH ZW 04/08/17
 DE LINDEN
 MADE SA 20/01/17
 ZWV 11/12/16
 WITTEKEND 17/01/17
 WITTEKEND 17/01/17

De 4e dimensie van LSWA architecten



BIJLAGE 2:

Beknopte levering uit de NDFF

Disclaimer

De Nationale Databank Flora en Fauna (NDFF) is de meest omvangrijke landelijke informatiebron van verspreidingsgegevens en bevat betrouwbare waarnemingen van planten en dieren. Nieuwe gegevens worden dagelijks toegevoegd. Alle gegevens in de NDFF zijn gevalideerd. Nader (veld-)onderzoek kan noodzakelijk zijn om aanwezigheid van een soort te bevestigen of uit te sluiten.

Projectnaam 't Stoom te Oerle
Doel Quickscan flora en fauna
Datum 25-10-2016 10:09
Ordernummer HNL-2016-300
Geselecteerde kilometerhokken
153-381

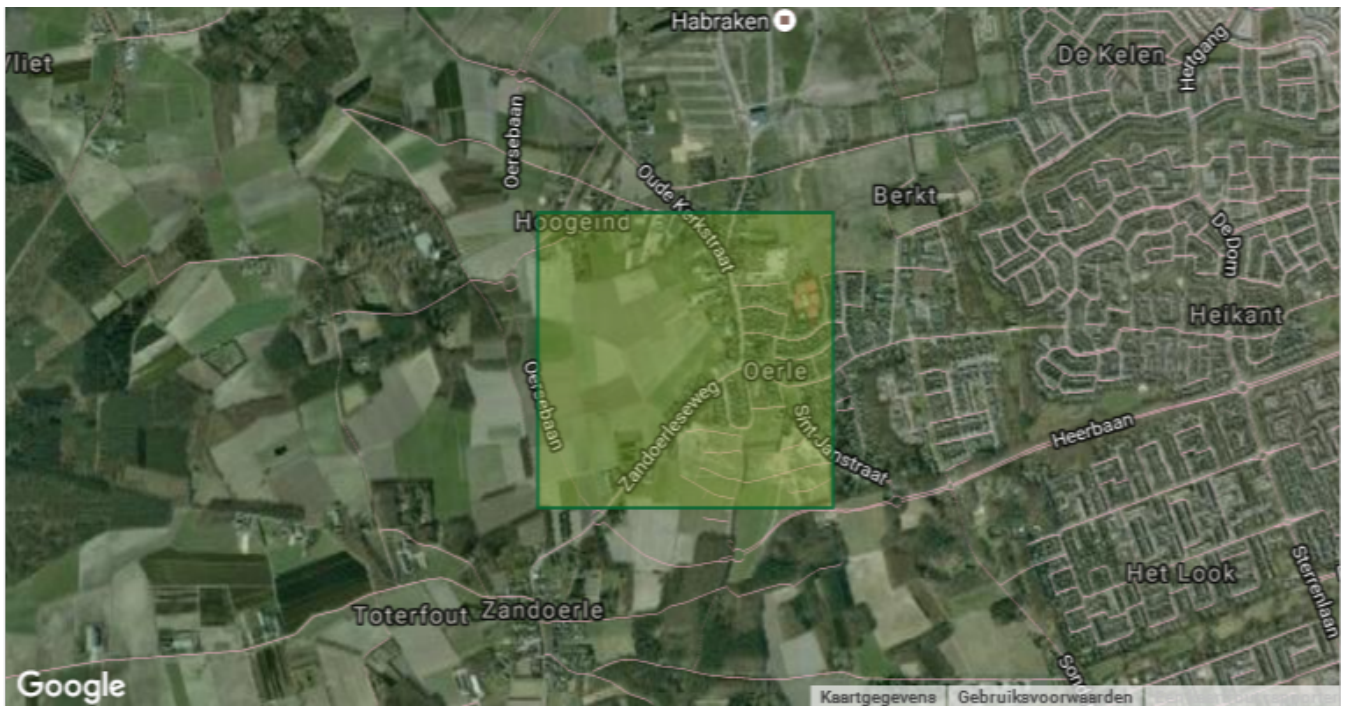

Vragen? Neem contact op met het Serviceteam van de NDFF:
Telefoon: 0800 2356333
E-mail: serviceteamNDFF@natuurloket.nl

153 - 381	vaatplanten	mossen	korstmossen	paddenstoelen	vleermuizen	landzoogdieren	broedvogels	wintervogels	amfibieën	reptielen	vissen	dagvlinders	macronachtvlinders	micronachtvlinders	libellen	sprinkhanen en krekels	overige soortgroepen
Rode-Lijstsoorten	1				2		6		1								
Ffwet soorten tabel 1	4					14			4								
Ffwet soorten tabel 2+3	1				5	2			2				1				
Ffwet vogels							26	46									
Hri soorten bijlage II																	
Hri soorten bijlage IV					5				1				1				
Aantal soorten	110			6	5	20	26	49	6		1	18	8	2	5	2	2
Detailering 0-0.25/0.251-1	20%/42%			0%/0%	50%/0%	78%/3%	64%/0%	14%/1%	0%/0%		0%/0%	13%/3%	12%/0%	50%/0%	0%/12%	0%/0%	0%/50%
Volledigheid onderzoek	redelijk	niet	niet	onbepaald	redelijk	goed	redelijk*	slecht	goed	niet	slecht	goed	slecht	slecht	redelijk	onbepaald	onbepaald
Onderzoeksperiode	1996-2016	2006-2016	2006-2016	2006-2016	2006-2016	2006-2016	2006-2016	2006-2016	2006-2016	2006-2016	2006-2016	2006-2016	2006-2016	2006-2016	2006-2016	2006-2016	2006-2016

Toelichting op de tabel

Soortgroepen

In de gehanteerde indeling is Overige soortgroepen een diverse groep met daarin alle wespen, bijen, mieren, netvleugelige, steenvliegen, kevers, vliegen, muggen, haften, wantsen, cicaden, luizen, schorpioenvliegen en overige insecten, spinnen, mijten, hooiwagens, duizendpoten, miljoenpoten, pissebedden, kakkerlakken, oormwormen, weinigpotigen, vlokreeften, lagere kreeftachtigen, weekdieren, slakken, ringwormen, snoerwormen en wormachtigen zoals bloedzuigers. Ook zeeorganismen als hydroidpoliepen, mosdiertjes, mysisgarnalen, ribkwallen, stekelhuidigen, zakpijpen, zeepissebedden, zeepokken, eendenmossels, krabbezakjes, zeespinnen en grote kreeftachtigen (kreeften, krabben en garnalen) en zeezoogdieren vallen in deze verzamelgroep.

Rode-Lijstsoorten

In de tabel staat voor elk kilometerhok per soortgroep vermeld hoeveel soorten op de Rode Lijst staan. Rode Lijsten worden formeel vastgesteld door de Rijksoverheid. De gehanteerde Rode Lijsten zijn (inclusief link naar website van ministerie van de Rijksoverheid met verwijzing naar pdf van het besluit):

vaatplanten	Besluit Rode Lijsten 15 oktober 2015
mossen	Besluit Rode Lijsten 15 oktober 2015
korstmossen	Besluit Rode Lijsten 15 oktober 2015
paddenstoelen	Besluit Rode Lijsten 4 september 2009
zoogdieren	Besluit Rode Lijsten 4 september 2009
broedvogels	Besluit Rode Lijsten 5 november 2004
amfibieën	Besluit Rode Lijsten 4 september 2009
reptielen	Besluit Rode Lijsten 4 september 2009
vissen	Besluit Rode Lijsten 15 oktober 2015
dagvlinders	Besluit Rode Lijsten 4 september 2009
macronachtvlinders	geen Rode Lijst
micronachtvlinders	geen Rode Lijst
libellen	Besluit Rode Lijsten 15 oktober 2015
sprinkhanen en krekels	Besluit Rode Lijsten 15 oktober 2015
overige soortgroepen	Besluit Rode Lijsten 5 november 2004(1)

Flora- en faunawetsoorten tabel 1

Alle soorten van tabel 1 van de Flora- en faunawet, te vinden in de pdf op de website van De Rijksoverheid ([beschermde soorten van de Flora- en faunawet](#)).

Flora- en faunawetsoorten tabel 2 en 3

Soorten van tabel 2 en 3 van de Flora- en faunawet, te vinden in de pdf op de website van het ministerie van de Rijksoverheid ([beschermde soorten van de Flora- en faunawet](#)).

Flora- en faunawet vogels

Alle vogelsoorten, behalve exoten, zijn beschermd krachtens de Flora- en faunawet.

(1) Het gaat hier om de soortgroepen: bijen, kokerjuffers, steenvliegen, haften, platwormen en land- en zoetwaterweekdieren.

Habitatrichtlijnsoorten bijlage II

In de Europese Habitatrichtlijn staan in Bijlage II de soorten waarvoor beschermde gebieden moeten worden aangewezen. Op de site van de Rijksoverheid kunt u een overzicht vinden van de soorten (beschermde soorten Habitatrichtlijn Bijlage II). Welke gebieden dit zijn is per soort op te zoeken via Natura 2000 -gebieden.

Habitatrichtlijnsoorten bijlage IV

In de Europese Habitatrichtlijn staan op Bijlage IV de soorten aangewezen die strikt beschermd zijn; de meeste soorten staan in tabel 3 van de Flora- en faunawet. Op de website van de Rijksoverheid kunt u een overzicht vinden (beschermde soorten Habitatrichtlijn Bijlage IV).

Aantal soorten

Het totaal aantal soorten per soortgroep per kilometerhok in de periode zoals aangegeven. Meegenomen zijn alle waarnemingen:

- die geheel of gedeeltelijk binnen de selectie liggen;
- die zijn gevalideerd en daarbij de classificatie 'betrouwbaar' hebben meegekregen;
- waarvan de bronhouder heeft aangegeven dat ze uitgeleverd mogen worden.

Indien er een asterisk (*) in het veld staat betekent dit dat een deel van de waarnemingen pas na expliciete toestemming van de bronhouder mag worden uitgeleverd. Het kan dus zijn dat in de standaardlevering niet alle waarnemingen worden geleverd die optellen tot de beknopte levering. Ook kan het zijn dat deze gegevens later worden geleverd.

Volledigheid onderzoek

Voor elke soortgroep is een indicatie gegeven hoe volledig een specifiek kilometerhok is onderzocht. Er wordt hierbij gewerkt met een normering in 5 klassen: (1) niet, (2) slecht, (3) redelijk onderzocht, (4) goed onderzocht en (5) onbepaald. De volledigheid van onderzoek wordt geautomatiseerd berekend voor alle soortgroepen, waarbij elk kilometerhok meedraait in een cyclus van berekeningen over geheel Nederland. De doorlooptijd van deze rekencyclus is in de praktijk 2 tot 3 weken voor alle kilometerhokken in Nederland. In de toelichting is per soortgroep aangegeven welke regels hierbij gehanteerd zijn en over welke periode.

[Download de toelichting](#)

Detailering

Voor elke soortgroep is in de oppervlakteklassen 0-0.25 km² en groter dan 1 km² bepaald welk aandeel de waarnemingen bezetten. De basis voor deze berekening is het aantal waarnemingen: in de beschouwde periode; dat geheel of gedeeltelijk in het kilometerhok valt; waarvan de bronhouder heeft aangegeven dat ze uitgeleverd mogen worden. De resultaten zijn in de drie genoemde klassen achter elkaar geplaatst en gescheiden door een slash- teken (/).

Onderzoeksperiode

De onderzoeksperiode betreft voor vrijwel alle beschreven soortgroepen de recente 10 afgeronde veldseizoenen. Alleen voor vaatplanten wordt een langere periode gehanteerd. In de loop van het kalenderjaar wordt de beschouwde periode dus steeds iets langer.

BIJLAGE 3:



Foto 1



Foto 2



Foto 3



Foto 4



Foto 5



Foto 6



Foto 7



Foto 8



Foto 9



Foto 10



Foto 11



Foto 12



Foto 13



Foto 14



Foto 15



Foto 16



Foto 17



Foto 18



Foto 19



Foto 20



Foto 21



Foto 22



Foto 23



Foto 24