

Buro Maerlant
Landschap, Ecologie & Ruimtelijke Ordening



BM-RAPPORT 2014

Veldhoven Baetsen Locht 100

Ecologische quickscan in het kader van de Flora- en faunawet
(Definitief)

J. van Suijlekom, 1 oktober 2014

Inhoud

	Blz
1 Inleiding	3
1.1 Algemeen	3
1.2 Methode / doel	3
1.3 Beschrijving van het plangebied en de ingrepen	3
2 Wet- en regelgeving	5
2.1 Flora- en faunawet	5
2.2 Natuurbeschermingswet 1998	7
3 Resultaten van het veldonderzoek	9
3.1 Algemeen	9
3.2 Beschermde soorten: resultaten en verwachting	9
3.3 Gebiedsbescherming	11
4 Conclusies en aanbevelingen	11
Conclusies	11
Aanbevelingen	11
Literatuur	12
Bijlage 1	13
Bijlage 2	18

Impressie van het
plangebied.
Foto's: Buro Maerlant
01-07-2013



1 Inleiding

1.1 Algemeen

In opdracht van Milon B.V. heeft Buro Maerlant een ecologische quickscan uitgevoerd ten behoeve van de voorgenomen wijziging van het bestemmingsplan van het plangebied Baetsen Locht 100 te Veldhoven. Voor het terrein van Baetsen gelden op dit moment twee bestemmingsplannen. Het is wenselijk deze samen te voegen tot één bestemmingsplan. Dit nieuwe bestemmingsplan is conserverend. Er zijn geen ingrepen voorzien. Het betreft de voortzetting van de huidige activiteiten. Randen van het plangebied (ook gedeeltelijk op gemeentelijke grond) worden landschappelijk ingepast.

1.2 Methode / doel

De ecologische quickscan bestaat uit een veldonderzoek en de verslaglegging daarvan. Volledigheidshalve is voor de uitwerking van het veldonderzoek data opgevraagd uit de Nationale databank Flora en Fauna. Tijdens het veldonderzoek is het plangebied onderzocht op de aanwezigheid van diersporen zoals uitwerpselen, krap- en graafsporen, en is de omgeving bekeken. Tevens zijn waarnemingen van aanwezige diersoorten gedaan. Op basis van *expert-judgement* is een inschatting gemaakt van het mogelijke voorkomen van beschermde soorten. Dit is afgewogen tegen de toekomstige ontwikkelingen. Doel van het onderzoek is een goed onderbouwde inschatting te geven, zodat kan worden gehandeld conform de Flora- en faunawet.

1.3 Beschrijving van het plangebied

Het plangebied Baetsen Locht 100 is gelegen ten zuidwesten van Veldhoven en maakt onder-

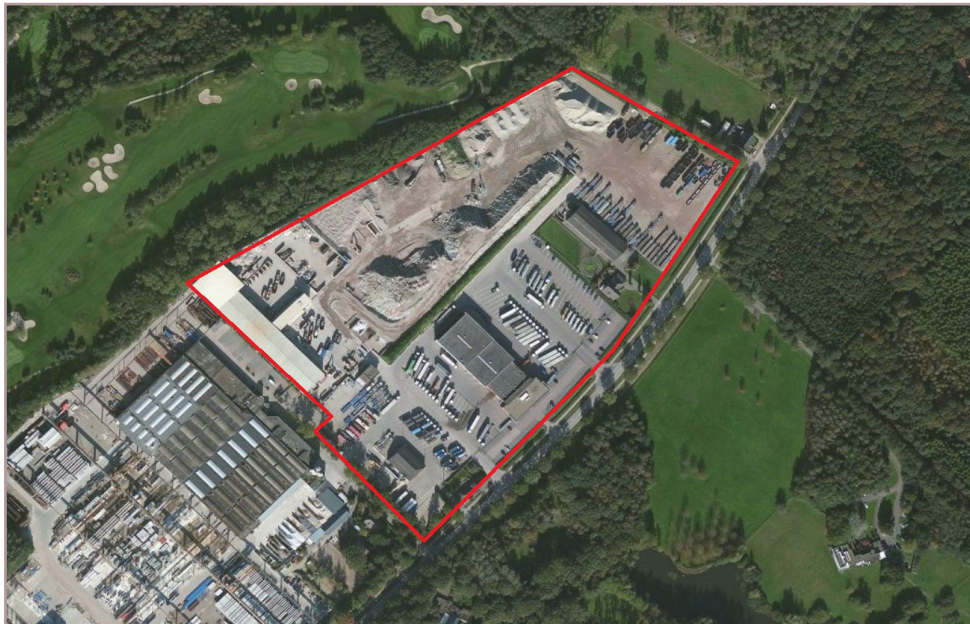

Figuur 1
Globale begrenzing van het plangebied (rood).

deel uit van een industriegebied. Het plangebied omvat een recyclebedrijf met bijbehorende activiteiten, zoals scheiden, breken en de vervaardiging van granulaire eindproducten. Tijdelijke opslag vindt plaats op het terrein zelf. Het plangebied is grotendeels omgeven door een betonnen wand vóór - of op een aarden wal met beplantingen.



Op dit moment zijn twee bestemmingsplannen op het terrein van toepassing. Men is voornemens deze samen te voegen tot één bestemmingsplan. Het bestemmingsplan is conserverend en representatief voor het huidige gebruik. Enkele jaren geleden is het noordoostelijke deel betrokken bij het plangebied. Hiervoor is een bestemmingsplan opgesteld en heeft deels landschappelijke inpassing plaats gevonden. Deze inpassing bleek gedeeltelijk gerealiseerd te zijn op gronden buiten het plangebied. Daarom is ter compensatie van niet gerealiseerde inpassing een extra inpassing voorzien door de aanplant van een rij robuuste zomereiken parallel aan de Locht / het plangebied.

Wet- en regelgeving

2.1 Flora- en faunawet

De Flora- en faunawet heeft betrekking op de bescherming van in het wild voorkomende plant- en diersoorten. Deze bescherming heeft als doel het voortbestaan van soorten (géén individuen) te waarborgen. Het veroorzaken van schade aan planten en dieren is in principe verboden, tenzij men hier uitdrukkelijke toestemming voor heeft (nee, tenzij principe). De verbodsbepalingen gelden voor circa 500 plant- en diersoorten.

Verbodsbepalingen

De volgende verbodsbepalingen (tabel 1) in de Flora - en faunawet zijn voor dit onderzoek relevant:

Artikel	Verbodsbepaling
8	Het verbod om planten behorende tot een beschermde inheemse plantensoort, te plukken, te verzamelen, af te snijden, uit te steken, te vernielen, te beschadigen, te ontwortelen of op enigerlei wijze van hun groeiplaats te verwijderen.
9	Het verbod om dieren te doden, te verwonden, te vangen, te bemachtigen of met het oog daarop op te sporen.
10	Het verbod om dieren opzettelijk te verontrusten.
11	Het verbod om nesten, holen, of andere voortplantings- of vaste rust- of verblijfplaatsen van dieren, te beschadigen, te vernielen, uit te halen, weg te nemen of te verstoren.
12	Het verbod om eieren van dieren, behorende tot een beschermde inheemse diersoort, te zoeken, te rapen, uit het nest te nemen, te beschadigen of te vernielen.
13	Het verbod planten, producten van planten of dieren dan wel eieren, nesten of producten van dieren, behorende tot beschermde inheems of uitheemse dier- of plantensoorten te vervoeren, ten vervoer aan te bieden of af te leveren.

Tabel 1
Beknopte weergave verbodsbepalingen uit artikel 8 t/m 13 uit de Flora- en Faunawet

Zorgplicht

In artikel 2 van de Flora- en faunawet wordt verwacht, dat iedereen voldoende zorg in acht neemt voor alle (dus ook algemene) planten en dieren en de leefomgeving. Het kan worden gezien als een fatsoenseis.

Algemene Maatregel van Bestuur (AMvB)

In 2005 heeft de minister van LNV door middel van een AMvB de regels vereenvoudigd door wijziging van artikel 75 van de Flora- en faunawet. Bij ruimtelijke ontwikkelingen, bestendig behoud of beheer geldt in een aantal gevallen een vrijstelling op de verbodsbepalingen. De

zorgplicht blijft echter van kracht. Er zijn drie categorieën of tabellen van beschermde soorten opgesteld (zie tabel 2 en bijlage 1):

Tabel 2
Beschermingsre-
gimes 1 t/m 3
AMvB artikel 75
van de Flora- en
faunawet

Categorie	Omschrijving
1	In deze categorie zijn algemeen voorkomende beschermde soorten opgenomen. Bij ruimtelijke ontwikkeling, bestendig beheer en onderhoud of bestendig gebruik, geldt voor deze soorten op voorhand een vrijstelling van artikel 8 t/m 12. Dit is zonder verdere eisen (lichte toets). Voor andere activiteiten dient een ontheffing te worden aangevraagd.
2	Hier onder vallen minder algemene, niet bedreigde soorten. Indien men werkt volgens een goedgekeurde gedragscode is geen ontheffing nodig. In de andere gevallen is een ontheffing nodig. Voor het verkrijgen van een ontheffing dient men aan te tonen, dat er geen inbreuk wordt gedaan op de gunstige instandhouding van de soort.
3	Tabel 3-soorten zijn strikt beschermd. Dit zijn soorten uit bijlage IV van de Habitatrichtlijn en bedreigde soorten die bij Algemene Maatregel van Bestuur zijn aangewezen. Alle vogelsoorten vallen hier ook onder. Voor broedende vogels wordt in principe nooit ontheffing verleend, omdat werkzaamheden buiten het broedseizoen kunnen worden uitgevoerd. Voor ruimtelijke ontwikkeling is een ontheffing nodig. Deze wordt alleen verkregen als wordt aangetoond, dat geen alternatieven voor handen zijn en wezenlijk negatieve effecten kunnen worden uitgesloten. Van de initiatiefnemer wordt gevraagd schade zoveel mogelijk te beperken (mitigatie) en dienen veelal alternatieven te worden geboden (compensatie). Door een effectbeoordeling via een uitgebreide toets en een compensatieplan kan onder voorwaarden een ontheffing worden verkregen. Indien sprake is van bestendig beheer en onderhoud of bestendig gebruik dient men te werken met een goedgekeurde gedragscode. Indien men deze niet zelf op heeft gesteld, is het mogelijk gebruik te maken van reeds bestaande gedragscodes. Als geen gedragscode voor handen is dient een ontheffing te worden aangevraagd. Voor overige activiteiten is altijd een ontheffing nodig, waarbij bovengenoemde criteria gelden.

Indien alleen tabel-1 soorten worden aangetroffen volstaat voor ruimtelijke ontwikkeling een quickscan (lichte toets). Wanneer tabel 2 of 3- soorten worden aangetroffen of worden verwacht kan afhankelijk van toekomstige ingrepen en de soort aanvullende toetsing nodig zijn (uitgebreide toets). Doorgaans is daarvoor intensiever onderzoek nodig in het geschikte jaargetijde.

Per augustus 2009 is de beoordeling Flora- en faunawet bij ruimtelijke ingrepen door de Dienst Regelingen gewijzigd, waardoor bij **aantoonbaar** voldoende mitigatie en compensatie voor strikt beschermde soorten niet altijd meer een ontheffing hoeft te worden aangevraagd. Middels een positieve afwijzing worden maatregelen door DR getoetst en goedgekeurd (géén ontheffing nodig mits de maatregelen worden uitgevoerd). Door een recente uitspraak van

Raad van State (11 juli 2012) lijkt de positieve afwijzing van de baan en zal vaker een ont-heffing nodig zijn. Dienst Regelingen beoordeelt aanvragen vanaf heden op basis van deze uitspraak, maar blijft op het standpunt dat een positieve afwijzing in sommige gevallen nog afgegeven kan worden. Behoud van functioneel leefgebied is hierbij essentieel en niet alléén het treffen van mitigerende maatregelen. Ontheffingen voor Habitatrichtlijnsoorten worden vrijwel niet meer verleend. Nesten van vogels zijn doorgaans alleen beschermd tijdens het broedseizoen. Van een beperkt aantal vogelsoorten zijn nesten ook buiten het broedseizoen en dus jaarrond beschermd (zie tabel 3).

Tabel 3
Beschermingscategoríeën nesten, waarvan de verbodsbepalingen van artikel 11 van de Flora- en faunawet jaarrond (1 t/m 4) of tijdens het broedseizoen (categorie 5) gelden

Categorie	Omschrijving
Jaarrond beschermde nesten	
1	Nesten die, behalve gedurende het broedseizoen als nest, buiten het broedseizoen in gebruik zijn als vaste rust- en verblijfplaats (voorbeeld: steenuil).
2	Nesten van koloniebroeders die elk broedseizoen op dezelfde plaats broeden die daarin zeer honkvast zijn of afhankelijk zijn van bebouwing of biotoop. De fysieke voorwaarden voor de nestplaats zijn vaak zeer specifiek en limitatief beschikbaar (voorbeeld: roek, gierzwaluw en huismus).
3	Nesten van vogels, zijnde geen koloniebroeders, die elk broedseizoen op dezelfde plaats broeden en die daarin zeer honkvast zijn of afhankelijk van bebouwing. De (fysieke) voorwaarden voor de nestplaats zijn vaak zeer specifiek en limitatief beschikbaar (voorbeeld: ooievaar, kerkuil en slechtvalk).
4	Vogels die jaar in jaar uit gebruik maken van hetzelfde nest en die zelf niet of nauwelijks in staat zijn een nest te bouwen (voorbeeld: boomvalk, buizerd en ransuil).
Niet jaarrond beschermde nesten	
Let op: onderbouwing en eventueel nader onderzoek echter gewenst. Indien sprake is van zwaarwegende feiten of ecologische omstandigheden, zijn ook deze nesten beschermd.	
5	Nesten van vogels die weliswaar vaak terugkeren naar de plaats waar zij het jaar daarvoor hebben gebroed of de directe omgeving daarvan, maar die wel over voldoende flexibiliteit beschikken om, als de broedplaats verloren is gegaan, zich elders te vestigen (voorbeeld: boerenzwaluw, ekster, groene specht en spreeuw).

Van alle categorieën vogels in hierboven genoemde tabel is het belangrijk aan- of afwezigheid van nesten / territoria aan te tonen en sprake is van een mogelijk effect. Via een omgevingscheck en eventueel nader onderzoek is dit mogelijk. Voor categorie 5 - soorten is een potentie inschatting doorgaans voldoende.

2.2 Natuurbeschermingswet 1998

De Natuurbeschermingswet 1998 is per 1 oktober 2005 in werking getreden. Met deze wet beoogt men bescherming van gebieden die nationaal en internationaal van belang zijn. Naast bescherming van natuurmonumenten is ook de bescherming van gebieden die vanuit de Europese Habitatrichtlijn en Vogelrichtlijn zijn aangewezen in deze wet verankerd. Gezamenlijk

vormen deze gebieden een Europees netwerk: Natura 2000.

Ingrepen en effecten

In de Natuurbeschermingswet 1998 is bepaald, dat handelingen of projecten die mogelijk schadelijk invloed hebben op beschermde monumenten of Natura 2000-gebieden vergunningsplichtig zijn. Door middel van toetsing wordt bepaald of sprake is van effecten, en zo ja in welke mate dit is. Toetsing vindt plaats in drie fasen:

- » orientatiefase of voortoets;
- » verstorings- en verslechteringstoets (bij mogelijke negatieve, maar géén significant negatieve effecten);
- » passende beoordeling (kans op significant negatieve effecten).

Als uit de verstorings- en verslechteringstoets blijkt, dat sprake is van mogelijk negatieve effecten dient in een aanvullende toetsing een effectbeoordeling plaats te vinden en is een vergunning nodig. Het bevoegd gezag (de provincie en in sommige situaties EL&I) verleent een vergunning onder strikte voorwaarden, waarbij met voldoende mitigerende en compenserende maatregelen de instandhoudingsdoelstellingen zijn gewaarborgd.

3 Resultaten van het veldonderzoek

3.1 Algemeen

Het veldonderzoek werd uitgevoerd op 1 juli 2013 door J. van Suijlekom.

Biotopen

In het plangebied zijn de volgende biotopen aanwezig:

- » Bebouwing, bestaande uit een kantoorgebouw, loodsen en een tweetal woningen.
- » Verharde en deels halfverharde delen voor opslag en verwerking van puin en overig steenachtig granulaat.
- » Verhardingen overig.
- » Randen voorzien van een aarden wal met laurierkers en inheemse jonge beplantingen.
- » Berm, deels een talud met een ondiepe sloot.
- » Hoge aarden wal met laurierkers op het terrein zelf, ter afscherming van de breekinstallatie.
- » Tuintje nabij een woonhuis.

In de omgeving, zijn de volgende biotopen aanwezig:

- » Zone met struwelen en (jonge) bomen ten noorden van het plangebied en een golfbaan, gelegen aan de Gender, met in het oosten (broek)bos, natte en droge graslanden;
- » Verharde doodlopende weg met enkele zomereiken;
- » Drukke doorgaande weg, deels met bomen;
- » Industrierrein overig;
- » In de ruimere omgeving bossen en weiden / landgoederen.

3.2 Beschermde soorten: resultaten en verwachting

Voor ondersteuning van onderhavige analyse zijn recente gegevens uit de NDFF middels quickscanhulp opgevraagd. Het betreft waarnemingen van strikter beschermde soorten (Tabel II en III Flora- en faunawet) binnen een straal van 0 tot 5 km ten opzichte van het plangebied. Deze gegevens zijn opgenomen in de bijlage (bijlage 1).

Planten

Er zijn binnen het plangebied geen door de Flora- en faunawet beschermde plantensoorten aangetroffen. In het plangebied, worden door het huidige onderhoud en gebruik ook geen beschermde vaatplanten verwacht. Beschermde muurplanten werden niet aangetroffen. De bebouwing was modern, relatief jong en in redelijke tot goede staat. De muren waren ook niet geschikt voor muurplanten. De aanwezigheid van strikter beschermde vaatplanten kan worden uitgesloten.

Zoogdieren algemeen

Het bedrijfterrein zelf heeft niets te bieden voor grondgebonden zoogdieren. Sporen van grondgebonden zoogdieren werden niet aangetroffen. De randen en de tuin rond een woonhuis kunnen betekenis hebben voor algemene zoogdieren als konijn en mol. Deze functie blijft behouden. Blijkens de data uit de NDFF komen in de nabije omgeving eekhoorn en steen-

marter voor. Voor de steenmarter ontbreken in het plangebied mogelijkheden. De bebouwing is óf modern en geheel ontoegankelijk óf wordt dagelijks intensief gebruikt. De aanwezigheid van steenmarter kan redelijkerwijs worden uitgesloten. Buiten het plangebied is geschikt leefgebied voor de eekhoorn aanwezig, in het plangebied zelf ontbreken mogelijkheden voor de eekhoorn. Strikter beschermde grondgebonden zoogdieren zijn in het kader van deze bestemmingsplanwijziging niet relevant.

Vleermuizen

In de ruimere omgeving is een redelijk aantal vleermuizen aangetroffen. Het betreffen onder meer de relatief algemene gewone grootoorvleermuis, gewone dwergvleermuis, laatvlieger en rosse vleermuis. Tevens zijn de minder algemene bosvleermuis en grijze grootoorvleermuis waargenomen. Het plangebied zelf is gedeeltelijk geschikt voor aan bebouwing gebonden vleermuizen als gewone dwergvleermuis, ruige dwergvleermuis en laatvlieger. Met name de woningen en eventueel het recente kantoorgebouw kunnen fungeren als verblijfplaats voor vleermuizen. De bebouwing blijft bestaan en functies blijven behouden. De randen van het plangebied kunnen functie hebben als foerageergebied en met name de Locht als vliegroute. In onderzoek in het kader van de Kempenbaan is aangetoond dat de Kempenbaan fungeert als vliegroute en zeer waarschijnlijk ook de Locht (mededeling de gemeente Veldhoven). Ter hoogte van het plangebied zijn diverse grote open stukken aanwezig, waardoor de functie als vliegroute niet optimaal is. De functie als vliegroute blijft binnen de huidige plannen gehandhaafd. Tevens is men voornemens extra bomen aan te planten parallel aan de Locht, hierdoor worden bomenrijen verbonden en wordt de functie als vliegroute sterk verbeterd.

Als foerageergebied heeft het plangebied vermoedelijk enige betekenis. Deze blijft behouden.

Inzake vleermuizen is de voortzetting van de huidige activiteiten niet relevant. Functies, indien aanwezig, blijven behouden. De voorgenomen inpassing door de aanplant van extra bomen kan een positief effect hebben op vleermuizen.

Vogels

Algemeen

In het plangebied en de omgeving werden tijdens het veldbezoek algemene vogels aangetroffen als merel, vink, tiftjaf en ekster. Nesten werden voor zover dat zichtbaar was (hagen, bosschages aan de randen) niet aangetroffen. Het terrein zelf is slechts spaarzaam voorzien van beplantingen en continu in gebruik en als broedbiotoop beoordeeld als weinig geschikt. Nabij de woning kunnen vogels broeden als merel of zanglijster.

Jaarrond beschermde broedvogels

Tijdens uitvoer van het veldonderzoek zijn geen jaarrond beschermde vogels aangetroffen. Blijkens de data uit de NDFF zijn nabij het plangebied gebouwbewonende soorten aangetroffen als huismus, gierzwaluw, maar ook kerkuil en steenuil. Tijdens het onderzoek werden deze soorten, of sporen daarvan, niet aangetroffen. De bebouwing is voor uilen ongeschikt door de aard en het intensieve gebruik. De woningen zijn deels geschikt voor de huismus. Bij voortzetting van het huidige gebruik blijven potenties aanwezig.

Voor overige jaarrond beschermde vogels ontbreekt geschikt leefgebied binnen de invloedssfeer van de activiteiten.

Inzake broedvogels is de voortzetting van de huidige activiteiten niet relevant. Functies, indien aanwezig, blijven behouden.

Overige soortgroepen

Voor de overige door de Flora- en faunawet strikter beschermde soortgroepen ontbreekt, mede doordat het plangebied vrijwel geheel verhard is, opgaande vegetaties ontbreken én de afwezigheid van geschikt water (slechts een beperkt watervoerende sloot) geschikt leefgebied. Bij de voortzetting van de activiteiten zijn overige soortgroepen niet relevant.

3.3 Gebiedsbescherming

Het plangebied ligt binnen een gezoneerd industrieterrein. De huidige bestemming(en) maakt deze activiteiten reeds mogelijk. Er is sprake van een conserverend bestemmingsplan, waarbij de activiteiten worden voortgezet. Gebiedsbescherming is derhalve niet aan de orde.

4 Conclusies en aanbevelingen

Conclusies

Soorten

Het plangebied is beoordeeld als mogelijk geschikt voor de onderstaande strikter beschermde soorten / soortgroepen:

- » Zoogdieren: vleermuizen (verblijfplaatsen);
- » Vogels jaarrond beschermd: huismus, indien nesten aanwezig zijn;
- » Vogels: algemene broedende vogels in (spaarzame) beplantingen en nabij de randen.

Bij uitvoering van de landschappelijke inpassing wordt een potentiële vliegroute voor vleermuizen, parallel aan de Locht, versterkt.

Beschermde gebieden

Extra effecten op beschermde gebieden in de omgeving zijn, doordat het plan conserverend is en er sprake is van voortzetting van de huidige activiteiten, niet aan de orde.

Aanbevelingen

Aangetoond is dat de voortzetting van de huidige activiteiten inzake de Flora- en faunawet en gebiedsbescherming (EHS / Natuurbeschermingswet 1998) geen belemmeringen vormt. Voor de wijziging van het bestemmingsplan is soort- en gebiedsbescherming niet aan de orde. Bij wijziging van functies, of sloop, verwijdering van beplantingen, kan zowel soort- als gebiedsbescherming aan de orde zijn. Aanbevolen wordt bij nieuwe plannen, deze opnieuw te toetsen.

Literatuur

Broekhuizen, S., B. Hoekstra, V. van Laar, C. Smeenk, en J.B.M. Thissen, 1992.
Atlas van de Nederlandse zoogdieren. KNNV Uitgeverij, Utrecht.

Diepenbeek, A. van, 1999.
Veldgids Diersporen (tweede druk, 2003). KNNV Uitgeverij, Utrecht.

Meijden, R. van der, 2005. Heukel's flora van Nederland. Wolters-Noordhoff, Groningen.

Internet

- » <http://atlas.brabant.nl/natuurbeheerplan/>
- » Google maps
- » www.nederlandsesoorten.nl
- » www.rijksoverheid.nl/ministeries/eleni
- » <http://www.synbiosys.alterra.nl/natura2000/googlemapszoek2.aspx>
- » www.telmee.nl
- » www.ravon.nl
- » www.vzz.nl

Bijlage 1

Tabellen soorten Flora- en faunawet

In onderstaande tabellen staan alle beschermde soorten van de Flora- en faunawet (Ffwet). De tabellen zijn aan de ene kant aan de orde bij ontheffingverlening voor artikel 75 en aan de andere kant bij vrijstellingen in het kader van het *Besluit houdende wijziging van een aantal algemene maatregelen van bestuur in verband met wijziging van artikel 75 van de Flora- en faunawet en enkele andere wijzigingen* (AMvB artikel 75).

Vogelsoorten zijn in deze tabellen niet apart opgenomen, omdat het een erg lange lijst is. Alle vogelsoorten in Nederland zijn beschermd (behalve exoten). In de toelichting bij de tabellen staat aangegeven welk regime toepasselijk is voor vogelsoorten.

Toelichting tabel 1

-Als iemand activiteiten onderneemt die zijn te kwalificeren als bestendig beheer en onderhoud of bestendig gebruik of ruimtelijke ontwikkelingen, geldt een vrijstelling voor de soorten in tabel 1 voor artikel 8 t/m 12 van de Ffwet. Aan deze vrijstelling zijn geen aanvullende eisen gesteld. Voor deze activiteiten hoeft geen ontheffing aangevraagd worden.
-Voor andere activiteiten dan hierboven genoemd is voor de soorten in tabel 1 een ontheffing nodig. Een ontheffingaanvraag voor deze soorten wordt getoetst aan het criterium 'doet geen afbreuk aan gunstige staat van instandhouding van de soort' (zgn. lichte toets).

Tabel 1: Algemene soorten	
R = soort van Rode lijst 2004	
<u>Zoogdieren</u>	
aardmuis	<i>Microtus agrestis</i>
bosmuis	<i>Apodemus sylvaticus</i>
dwergmuis	<i>Micromys minutus</i>
bunzing	<i>Mustela putorius</i>
dwergpspitsmuis	<i>Sorex minutus</i>
egel	<i>Erinaceus europeus</i>
gewone bosspitsmuis	<i>Sorex araneus</i>
haas	<i>Lepus europeus</i>
hermelijn	<i>Mustela erminea</i>
huisspitsmuis	<i>Crocidura russula</i>
konijn	<i>Oryctolagus cuniculus</i>
mol	<i>Talpa europea</i>
ondergrondse woelmuis	<i>Pitymys subterraneus</i>
ree	<i>Capreolus capreolus</i>
rosse woelmuis	<i>Clethrionomys glareolus</i>
tweekleurige bosspitsmuis	<i>Sorex coronatus</i>
veldmuis	<i>Microtus arvalis</i>
vos	<i>Vulpes vulpes</i>
wezel	<i>Mustela nivalis</i>
woelrat	<i>Arvicola terrestris</i>
<u>Reptielen en amfibieën</u>	
bruine kikker	<i>Rana temporaria</i>
gewone pad	<i>Bufo bufo</i>
middelste groene kikker	<i>Rana esculenta</i>
kleine watersalamander	<i>Triturus vulgaris</i>
meerkikker	<i>Rana ridibunda</i>
<u>Mieren</u>	
behaarde rode bosmier	<i>Formica rufa</i>
kale rode bosmier	<i>Formica polyctena</i>
stronkmier	<i>Formica truncorum</i>
zwartrugbosmier	<i>Formica pratensis</i>
<u>Slakken</u>	
wijngaardslak	<i>Helix pomatia</i>
<u>Vaatplanten</u>	
aardaker	<i>Lathyrus tuberosus</i>
akkerklokje	<i>Campanula rapunculoides</i>
brede wespenorchis	<i>Epipactis helleborine</i>
breed klokje	<i>Campanula latifolia</i>
dotterbloem*	<i>Caltha palustris</i>
gewone vogelmelk	<i>Ornithogalum umbellatum</i>
grasklokje	<i>Campanula rotundifolia</i>
grote kaardenbol	<i>Dipsacus fullonum</i>
kleine maagdenpalm	<i>Vinca minor</i>
knikkende vogelmelk	<i>Ornithogalum nutans</i>
koningsvaren	<i>Osmunda regalis</i>
slanke sleutelbloem	<i>Primula elatior</i>
zwanebloem	<i>Butomus umbellatus</i>
m.u.v. spindotterbloem	

Toelichting tabel 2

-Als iemand activiteiten onderneemt die zijn te kwalificeren als bestendig beheer en onderhoud of bestendig gebruik of ruimtelijke ontwikkelingen, geldt een vrijstelling voor de soorten in tabel 2 voor artikel 8 t/m 12 van de Ffwet, mits activiteiten worden uitgevoerd op basis van een door de minister van LNV goedgekeurde gedragscode. Hetzelfde geldt voor alle vogelsoorten. Een gedragscode moet door een sector of ondernemer zelf opgesteld worden en ingediend voor goedkeuring.

-Voor andere activiteiten dan hierboven genoemd is voor de soorten in tabel 2 een ontheffing nodig. Een ontheffingaanvraag voor deze soorten wordt getoetst aan het criterium 'doet geen afbreuk aan gunstige staat van instandhouding van de soort'. Dit is niet van toepassing op alle vogelsoorten (zie toelichting tabel 3)

Tabel 2: overige soorten	
R = soort van Rode lijst 2004	
<u>Zoogdieren</u>	
Damhert ^R	<i>Dama dama</i>
Edelhert	<i>Cervus elaphus</i>
Eekhoorn	<i>Sciurus vulgaris</i>
Grijze zeehond ^R	<i>Halichoerus grypus</i>
Grote bosmuis ^R	<i>Apodemus flavicollis</i>
Steenmarter	<i>Martes foina</i>
Wild zwijn	<i>Sus scrofa</i>
<u>Reptielen en amfibieën</u>	
Alpenwatersalamander	<i>Triturus alpestris</i>
Levendbarende hagedis	<i>Lacerta vivipara</i>
<u>Dagvlinders</u>	
Moerasparelmoervlinder ^R	<i>Euphydryas aurinia</i>
Vals heideblauwtje ^R	<i>Lycaeides idas</i>
<u>Vissen</u>	
Bermpje	<i>Noemacheilus barbatulus</i>
Kleine modderkruiper	<i>Cobitis taenia</i>
Meerval	<i>Silurus glanis</i>
Rivierdonderpad	<i>Cottus gobio</i>
<u>Vaatplanten</u>	
Aangebrande orchis ^R	<i>Orchis ustulata</i>
Aapjesorchis ^R	<i>Orchis simia</i>
Beenbreek ^R	<i>Narthecium ossifragum</i>
Bergklokje	<i>Campanula rhomboidalis</i>
Bergnachtorchis ^R	<i>Platanthera chlorantha</i>
Bijenorchis	<i>Ophrys apifera</i>
Blaasvaren ^R	<i>Cystopteris fragilis</i>
Blauwe zeedistel	<i>Eryngium maritimum</i>
Bleek bosvogeltje ^R	<i>Cephalanthera damasonium</i>
Bokkenorchis ^R	<i>Himantoglossum hircinum</i>
Brede orchis ^R	<i>Dactylorhiza majalis majalis</i>
Bruinrode wespenorchis ^R	<i>Epipactis atrorubens</i>
Daslook	<i>Allium ursinum</i>
Dennenorchis ^R	<i>Goodyera repens</i>
Duitse gentiaan ^R	<i>Gentianella germanica</i>
Franjegentiaan ^R	<i>Gentianella ciliata</i>
Geelgroene wespenorchis ^R	<i>Epipactis muelleri</i>
Gele helmbloem	<i>Pseudofumaria lutea</i>
Gevlekte orchis ^R	<i>Dactylorhiza maculata</i>
Groene nachtorchis ^R	<i>Coeloglossum viride</i>
Groensteel ^R	<i>Asplenium viride</i>
Grote keverorchis ^R	<i>Listera ovata</i>
Grote muggenorchis ^R	<i>Gymnadenia conopsea</i>
Gulden sleutelbloem ^R	<i>Primula veris</i>
Harlekijn ^R	<i>Orchis morio</i>
Herfstschroeforchis ^R	<i>Spiranthes spiralis</i>
Honskruid ^R	<i>Anacamptis pyramidalis</i>
Honingorchis ^R	<i>Herminium monorchis</i>
Jeneverbes ^R	<i>Juniperus communis</i>
Klein glaskruid	<i>Parietaria judaica</i>
kleine keverorchis ^R	<i>Listera cordata</i>
kleine zonnedauw ^R	<i>Drosera intermedia</i>
klokjesgentiaan ^R	<i>Gentiana pneumonanthe</i>
kluwenklokje ^R	<i>Campanula glomerata</i>
koraalwortel ^R	<i>Corallorhiza trifida</i>
kruisbladgentiaan ^R	<i>Gentiana cruciata</i>
lange ereprijs	<i>Veronica longifolia</i>
lange zonnedauw ^R	<i>Drosera anglica</i>
mannetjesorchis ^R	<i>Orchis mascula</i>
maretak	<i>Viscum album</i>
moeraswespenorchis ^R	<i>Epipactis palustris</i>

Tabel 2: overige soorten	
muurbloem ^R	<i>Erysimum cheiri</i>
parnassia ^R	<i>Parnassia palustris</i>
pijlscheefkelk ^R	<i>Arabis hirsuto sagittata</i>
poppenorchis ^R	<i>Aceras anthropophorum</i>
prachtklokje	<i>Campanula persicifolia</i>
purperorchis ^R	<i>Orchis purpurea</i>
rapunzelklokje ^R	<i>Campanula rapunculus</i>
rechte driehoeksvaren ^R	<i>Gymnocarpium robertianum</i>
rietorchis	<i>Dactylorhiza majalis</i> <i>praetermissa</i>
ronde zonnedauw ^R	<i>Drosera rotundifolia</i>
rood bosvogeltje ^R	<i>Cephalanthera rubra</i>
ruig klokje	<i>Campanula trachelium</i>
schubvaren ^R	<i>Ceterach officinarum</i>
slanke gentiaan ^R	<i>Gentianella amarella</i>
soldaatje ^R	<i>Orchis militaris</i>
spaanse ruiter ^R	<i>Cirsium dissectum</i>
steenanjer ^R	<i>Dianthus deltoides</i>
steenbreekvaren	<i>Asplenium trichomanes</i>
stengelloze sleutelbloem ^R	<i>Primula vulgaris</i>
stengelomvattend havikskruid ^R	<i>Hieracium amplexicaule</i>
stijf hardgras ^R	<i>Catapodium rigidum</i>
tongvaren	<i>Asplenium scolopendrium</i>
valkruid ^R	<i>Arnica montana</i>
veenmosorchis ^R	<i>Hammarbya paludosa</i>
veldgentiaan ^R	<i>Gentianella campestris</i>
veldsalie ^R	<i>Salvia pratensis</i>
vleeskleurige orchis ^R	<i>Dactylorhiza incarnata</i>
vliegenorchis ^R	<i>Ophrys insectifera</i>
vogelnestje ^R	<i>Neottia nidus-avis</i>
voorjaarsadonis	<i>Adonis vernalis</i>
wantsenororchis ^R	<i>Orchis coriophora</i>
waterdrieblad ^R	<i>Menyanthes trifoliata</i>
weideklokje ^R	<i>Campanula patula</i>
welriekende nachtorchis ^R	<i>Platanthera bifolia</i>
wilde gage ^R	<i>Myrica gale</i>
wilde herfsttijloos	<i>Colchicum autumnale</i>
wilde kievitsbloem ^R	<i>Fritillaria meleagris</i>
wilde marjolein	<i>Origanum vulgare</i>
wit bosvogeltje ^R	<i>Cephalanthera longifolia</i>
witte muggenororchis ^R	<i>Pseudorchis albida</i>
zinkviooltje ^R	<i>Viola lutea calaminaria</i>
zomerklokje ^R	<i>Leucjum aestivum</i>
zwartsteel	<i>Asplenium adiantum-nigrum</i>
Kevers	
vliegend hert	<i>Lucanus cervus</i>
Kreeftachtigen	
rivierkreeft	<i>Astacus astacus</i>

Toelichting tabel 3

- Als iemand activiteiten onderneemt die zijn te kwalificeren als bestendig beheer en onderhoud of bestendig gebruik, geldt een vrijstelling voor de soorten in tabel 3 voor artikel 8 t/m 12 van de Ffwet, mits activiteiten worden uitgevoerd op basis van een door de minister van LNV goedgekeurde gedragscode. Deze vrijstelling is enigszins beperkt; voor activiteiten die zijn te kwalificeren als bestendig beheer en onderhoud in de landbouw en bosbouw en bestendig gebruik geldt geen vrijstelling voor artikel 10 van de Ffwet. Ook niet op basis van een gedragscode. Een gedragscode moet door een sector of ondernemer zelf opgesteld worden en ingediend voor goedkeuring.
- Als iemand activiteiten onderneemt die zijn te kwalificeren als ruimtelijke ontwikkeling, geldt voor soorten in tabel 3 geen vrijstelling. Ook niet op basis van een gedragscode. Hiervoor is een ontheffing nodig.
- Voor activiteiten in het kader van bestendig beheer en onderhoud in de landbouw en bosbouw en bestendig gebruik en voor activiteiten in het kader van ruimtelijke ontwikkeling is het niet mogelijk voor artikel 10 voor de soorten in tabel 3 een ontheffing te krijgen.
- Voor andere activiteiten dan hierboven genoemd is voor de soorten in tabel 3 een ontheffing nodig.
- Een ontheffingaanvraag voor de soorten van tabel 3 wordt getoetst aan drie criteria: 1) er is sprake van een in of bij de wet genoemd belang¹, 2) er is geen alternatief, 3) doet geen afbreuk aan gunstige staat van instandhouding van de soort. Deze drie criteria vormen de zgn. uitgebreide toets. De drie criteria staan naast elkaar en niet na elkaar (aan alle drie moet voldaan zijn).
- De uitgebreide toets voor ontheffingverlening geldt ook voor alle vogelsoorten.

R = soort van Rode lijst 2004	
Bijlage 1 AMvB	
<u>Zoogdieren</u>	
das	<i>Meles meles</i>
boomarter ^R	<i>Martes martes</i>
eikelmuis ^R	<i>Eliomys quercinus</i>
gewone zeehond ^R	<i>Phoca vitulina</i>
veldspitsmuis ^R	<i>Crocidura leucodon</i>
waterspitsmuis ^R	<i>Neomys fodiens</i>
<u>Reptielen en amfibieën</u>	
adder ^R	<i>Vipera berus</i>
hazelworm ^R	<i>Anguis fragilis</i>
ringslang ^R	<i>Natrix natrix</i>
vinpootsalamander ^R	<i>Triturus helveticus</i>
vuursalamander ^R	<i>Salamandra salamandra</i>
<u>Vissen</u>	
beekprik ^R	<i>Lampetra planeri</i>
bittervoorn ^R	<i>Rhodeus cericeus</i>
elrits ^R	<i>Phoxinus phoxinus</i>
gestippelde alver ^R	<i>Alburnoides bipunctatus</i>
grote modderkruiper ^R	<i>Misgurnus fossilis</i>
rivierprik	<i>Lampetra fluviatilis</i>
<u>Dagvlinders</u>	
bruin dikkopje ^R	<i>Erynnis tages</i>
dwerfblauwtje ^R	<i>Cupido minimus</i>
dwergdikkopje ^R	<i>Thymelicus acteon</i>
groot geaderd witje ^R	<i>Aporia crataegi</i>
grote ijsvogelvlinder ^R	<i>Limenitis populi</i>
heideblauwtje ^R	<i>Plebejus argus</i>
iepepage ^R	<i>Strymonidia w-album</i>
kalkgraslanddikkopje ^R	<i>Spialia sertorius</i>
keizersmantel ^R	<i>Argynnis paphia</i>
klaverblauwtje ^R	<i>Cyaniris semiargus</i>
purperstreepparelmoervlinder ^R	<i>Brenthis ino</i>
rode vuurvlinder ^R	<i>Palaeochrysophanus hippothoe</i>
rouwmantel ^R	<i>Nymphalis antiopa</i>
tweekleurig hooibeestje ^R	<i>Coenonympha arcania</i>
veenbesparelmoervlinder ^R	<i>Bolaria aquilonais</i>
veenhooibeestje ^R	<i>Coenonympha tullia</i>

¹ -onderzoek en onderwijs

- repopulatie en herintroductie
- bescherming van flora en fauna
- veiligheid van het luchtverkeer
- volksgezondheid of openbare veiligheid
- dwingende redenen van openbaar belang
- het voorkomen van ernstige schade aan vormen van eigendom
- belangrijke overlast veroorzaakt door dieren
- uitvoering van werkzaamheden in het kader van bestendig beheer en onderhoud in de landbouw en bosbouw
- bestendig gebruik
- uitvoering van werkzaamheden in het kader van ruimtelijke inrichting of ontwikkeling

Tabel 3: soorten bijlage IV HR/bijlage 1 AMvB	
veldparelmoervlinder ^R	<i>Melitaea cinxia</i>
woudparelmoervlinder ^R	<i>Melitaea diamina</i>
zilvervlek ^R	<i>Clossiana euphrasyne</i>
<u>Vaatplanten</u>	
groot zee gras ^R	<i>Zostera marina</i>
Bijlage IV HR	
<u>Zoogdieren</u>	
baardvleermuis	<i>Myotis mystacinus</i>
bechstein's vleermuis ^R	<i>Myotis bechsteini</i>
bever ^R	<i>Castor fiber</i>
bosvleermuis	<i>Nyctalus leisleri</i>
brandt's vleermuis ^R	<i>Myotis brandtii</i>
bruinvis ^R	<i>Phocoena phocoena</i>
euraziatische lynx	<i>Lynx lynx</i>
franjestaat ^R	<i>Myotis nattereri</i>
gewone dolfijn	<i>Delphinus delphis</i>
gewone dwergvleermuis	<i>Pipistrellus pipistrellus</i>
gewone grootoorvleermuis	<i>Plecotus auritus</i>
grijze grootoorvleermuis ^R	<i>Plecotus austriacus</i>
grote hoefijzerneus	<i>Rhinolophus ferrumequinum</i>
hamster ^R	<i>Cricetus cricetus</i>
hazelmuis ^R	<i>Muscardinus avellanarius</i>
ingekorven vleermuis ^R	<i>Myotis emarginatus</i>
kleine dwergvleermuis	<i>Pipistrellus pygmaeus</i>
kleine hoefijzerneus ^R	<i>Rhinolophus hipposideros</i>
laativlieger	<i>Eptesicus serotinus</i>
meervleermuis	<i>Myotis dasycneme</i>
mopsvleermuis	<i>Barbastella barbastellus</i>
nathusius' dwergvleermuis	<i>Pipistrellus nathusii</i>
noordse woelmuis ^R	<i>Microtus oeconomus</i>
otter ^R	<i>Lutra lutra</i>
rosse vleermuis	<i>Nyctalus noctula</i>
tuielaar ^R	<i>Tursiops truncatus</i>
tweekleurige vleermuis	<i>Vespertilio murinus</i>
vale vleermuis ^R	<i>Myotis myotis</i>
watervleermuis	<i>Myotis daubentonii</i>
wilde kat	<i>Felis silvestris</i>
witflankdolfijn	<i>Lagenorhynchus acutus</i>
witsnuitdolfijn	<i>Lagenorhynchus albirostris</i>
<u>Reptielen en amfibieën</u>	
boomkikker ^R	<i>Hyla arborea</i>
geelbuikvuurpad ^R	<i>Bombina variegata</i>
gladde slang ^R	<i>Coronella austriacus</i>
heikikker ^R	<i>Rana arvalis</i>
kamsalamander ^R	<i>Triturus cristatus</i>
knoflookpad ^R	<i>Pelobates fuscus</i>
muurhagedis ^R	<i>Podarcis muralis</i>
poelkikker ^R	<i>Rana lessonae</i>
rugstreppad	<i>Bufo calamita</i>
vroedmeesterpad ^R	<i>Alytes obstetricans</i>
zandhagedis ^R	<i>Lacerta agilis</i>
<u>Dagvlinders</u>	
donker pimperlblauwtje ^R	<i>Maculinea nausithous</i>
grote vuurvlinder ^R	<i>Lycaena dispar</i>
pimperlblauwtje ^R	<i>Maculinea teiuis</i>
tijmblauwtje ^R	<i>Maculinea arion</i>
zilverstreephoobeestje ^R	<i>Coenonympha hero</i>
<u>Libellen</u>	
bronslibel	<i>Oxygastra curtisii</i>
gaffellibel ^R	<i>Ophiogomphus cecilia</i>
gevlekte witsnuitlibel ^R	<i>Leucorrhinia pectoralis</i>
groene glazenmaker ^R	<i>Aeshna viridis</i>
noordse winterjuffer ^R	<i>Sympecma paedisca</i>
oostelijke witsnuitlibel ^R	<i>Leucorrhinia albifrons</i>
rievierombout ^R	<i>Stylurus flavipes</i>
sierlijke witsnuitlibel ^R	<i>Leucorrhinia caudalis</i>
<u>Vissen</u>	
houting	<i>Conegonus oxyrrhynchus</i>
steur ^R	<i>Acipenser sturio</i>

Tabel 3: soorten bijlage IV HR/bijlage 1 AMvB	
<u>Vaatplanten</u>	
drijvende waterweegbree ^R	<i>Luronium natans</i>
groenknolorchis ^R	<i>Liparis loeselii</i>
kruidend moerasscherm ^R	<i>Apium repens</i>
zomerschroeforchis ^R	<i>Spiranthes aestivalis</i>
<u>Kevers</u>	
brede geelrandwaterroofkever	<i>Dytiscus latissimus</i>
gestreepte waterroofkever	<i>Graphoderus bilineatus</i>
heldenbok	<i>Cerambyx cerdo</i>
juchtleerkever	<i>Osmoderma eremita</i>
<u>Tweekleppigen</u>	
bataafse stroommossel ^R	<i>Unio crassus</i>

Bijlage 2

Data uit de
NDFF. © NDFF
- quickscanhulp.
nl 20-05-2014
07:00.

Soort	Soortgroep	Bescherming	Afstand
Alpenwatersalamander	Amfibieën	tabel II	0 - 1 km
Levendbarende hagedis	Reptielen	tabel II	0 - 1 km
Kleine zonnedaauw	Vaatplanten	tabel II	0 - 1 km
Klokjesgentiaan	Vaatplanten	tabel II	0 - 1 km
Waterdriëblad	Vaatplanten	tabel II	0 - 1 km
Wilde gagel	Vaatplanten	tabel II	0 - 1 km
Eekhoorn	Zoogdieren	tabel II	0 - 1 km
Steenmarter	Zoogdieren	tabel II	0 - 1 km
Drijvende waterweegbree	Vaatplanten	tabel III	0 - 1 km
Boomvalk	Vogels	tabel III	0 - 1 km
Buizerd	Vogels	tabel III	0 - 1 km
Gierzwaluw	Vogels	tabel III	0 - 1 km
Grote Gele Kwikstaart	Vogels	tabel III	0 - 1 km
Havik	Vogels	tabel III	0 - 1 km
Huismus	Vogels	tabel III	0 - 1 km
Kerkuil	Vogels	tabel III	0 - 1 km
Ooievaar	Vogels	tabel III	0 - 1 km
Ransuil	Vogels	tabel III	0 - 1 km
Slechtvalk	Vogels	tabel III	0 - 1 km
Sperwer	Vogels	tabel III	0 - 1 km
Steenuil	Vogels	tabel III	0 - 1 km
Wespendief	Vogels	tabel III	0 - 1 km
Brede orchis	Vaatplanten	tabel II	1 - 5 km
Daslook	Vaatplanten	tabel II	1 - 5 km
Gevlekte orchis/Bosorchis	Vaatplanten	tabel II	1 - 5 km
Jeneverbes	Vaatplanten	tabel II	1 - 5 km
Klein glaskruid	Vaatplanten	tabel II	1 - 5 km
Kluwenklokje	Vaatplanten	tabel II	1 - 5 km
Lange ereprijs	Vaatplanten	tabel II	1 - 5 km
Prachtklokje	Vaatplanten	tabel II	1 - 5 km
Rapunzelklokje	Vaatplanten	tabel II	1 - 5 km
Ruig klokje	Vaatplanten	tabel II	1 - 5 km
Steenbreekvaren	Vaatplanten	tabel II	1 - 5 km
Tongvaren	Vaatplanten	tabel II	1 - 5 km
Wilde kievitsbloem	Vaatplanten	tabel II	1 - 5 km
Wilde marjolein	Vaatplanten	tabel II	1 - 5 km
Kleine modderkruiper	Vissen	tabel II	1 - 5 km
Paling	Vissen	tabel II	1 - 5 km
Wild zwijn	Zoogdieren	tabel II	1 - 5 km
Heikikker	Amfibieën	tabel III	1 - 5 km
Kamsalamander	Amfibieën	tabel III	1 - 5 km
Knoflookpad	Amfibieën	tabel III	1 - 5 km
Poelkikker	Amfibieën	tabel III	1 - 5 km
Gaffellibel	Insecten - Libellen	tabel III	1 - 5 km
spaanse vlag	Insecten - Macronachtvlinders	tabel III	1 - 5 km
teunisbloempijlstaart	Insecten - Macronachtvlinders	tabel III	1 - 5 km
Hazelworm	Reptielen	tabel III	1 - 5 km
Beekprik	Vissen	tabel III	1 - 5 km
Oehoe	Vogels	tabel III	1 - 5 km
Roek	Vogels	tabel III	1 - 5 km
Zwarte Wouw	Vogels	tabel III	1 - 5 km
Bosvleermuis	Zoogdieren	tabel III	1 - 5 km
Gewone dwergvleermuis	Zoogdieren	tabel III	1 - 5 km
Gewone grootoorvleermuis	Zoogdieren	tabel III	1 - 5 km
Gewone-, Kleine- of Ruige dwergvleermuis	Zoogdieren	tabel III	1 - 5 km
Gewone- of Grijs grootoorvleermuis	Zoogdieren	tabel III	1 - 5 km
Grijs grootoorvleermuis	Zoogdieren	tabel III	1 - 5 km
Laatvlieger	Zoogdieren	tabel III	1 - 5 km
Rosse vleermuis	Zoogdieren	tabel III	1 - 5 km

Buro Maerlant Dorpsstraat 17 4271 AA Dussen

T 085 877 86 85

E info@BuroMaerlant.nl | www.BuroMaerlant.nl

KvK 18091206

Veldhoven Baetsen Locht 100

Eologische quickscan